

Προμήθεια, Εγκατάσταση και Συντήρηση
Συστήματος Πληροφορικής για το έργο Excise
Movement and Control System (EMCS - FS2) για
το Τμήμα Τελωνείων του Υπουργείου
Οικονομικών της Κύπρου (C.2011/047)

D14 ΕΓΧΕΙΡΙΔΙΟ ΧΡΗΣΤΗ

ΕΚΔΟΣΗ 1.0

(ΤΕΛΙΚΗ)

ΕΥΡΩΠΑΪΚΗ ΔΥΝΑΜΙΚΗ Α.Ε

Για το Τμήμα Υπηρεσιών Πληροφορικής του Υπουργείου Οικονομικών της Κύπρου:

Ευρωπαϊκή Δυναμική
209 Λεωφόρος Κηφισίας
Μαρούσι
15124
Ελλάδα

Modification history

Date	Version	Author	Comments
13/02/2012	1.0	ED	Final Version

Approvals

Date	Version	Name	Title
13/02/2012	1.0	S. Drossos	Assistant Project Manager
13/02/2012	1.0	D. Milionis	Project Manager
13/02/2012	1.0	L. Bardis	Quality Assurance Manager

ΠΙΝΑΚΑΣ ΠΕΡΙΕΧΟΜΕΝΩΝ

ΠΙΝΑΚΑΣ ΠΕΡΙΕΧΟΜΕΝΩΝ.....	3
ΛΙΣΤΑ ΕΙΚΟΝΩΝ.....	5
ΕΙΣΑΓΩΓΗ.....	7
1.1 Γενική Περιγραφή.....	8
1.2 Ελάχιστες Υπολογιστικές Απαιτήσεις.....	10
1.3 Συμβάσεις.....	11
2. ΚΑΤΑΛΟΓΟΣ ΔΙΕΠΑΦΩΝ ΟΙΚΟΝΟΜΙΚΟΥ ΦΟΡΕΑ.....	12
2.1 Σύνδεση.....	12
2.2 Επισκόπηση.....	13
2.2.1 Επισκόπηση Μηνυμάτων.....	13
2.2.2 Επισκόπηση Κινήσεων.....	15
2.2.3 Ενέργειες που εκκρεμούν.....	16
2.3 Μηνύματα σε εκκρεμότητα.....	17
2.4 Αποριφθέντα Μηνύματα.....	18
2.5 Αναζήτηση Κινήσεων.....	19
2.5.1 Προβολή Κίνησης.....	20
2.5.2 Προβολή Μηνύματος.....	21
2.6 Υποβολή Μηνύματος IE815 (Δημιουργία Νέας Κίνησης).....	22
2.6.1 Υποβολή Μηνύματος IE815 - Βήμα 1.....	23
2.6.2 Υποβολή Μηνύματος IE815 - Βήμα 2.....	25
2.6.3 Υποβολή Μηνύματος IE815 - Βήμα 3.....	27
2.6.4 Υποβολή Μηνύματος IE815 - Βήμα 4.....	29
2.6.5 Υποβολή Μηνύματος IE815 - Βήμα 5.....	31
2.6.6 Υποβολή Μηνύματος IE815 - Βήμα 6.....	35
2.7 Υποβολή Μηνύματος IE819 (Ειδοποίηση ή απόρριψη ενός e-AD).....	38
2.8 Υποβολή Μηνύματος IE810 (Ακρόρωση eAAD).....	41
2.9 Υποβολή Μηνύματος IE818 (Αναφορά Παράδοσης).....	43
2.10 Υποβολή Μηνύματος IE813 (Αλλαγή Προορισμού).....	51
2.11 Υποβολή Μηνύματος IE825 (Ενέργεια Διάσπασης).....	55
2.12 Υποβολή Μηνύματος IE837 (Επεξήγηση σχετικά με Καθυστέρηση).....	61
2.13 Υποβολή Μηνύματος IE871 (Επεξήγηση Έλλειψης).....	63
2.14 Υποβολή Μηνύματος IE705 (Αίτηση για Δεδομένα Αναφοράς).....	65
2.15 Προσωρινά Μηνύματα.....	67
2.16 Ημερολόγιο.....	68
2.17 για άγνωστα ARC.....	69
2.17.1 Επισκόπηση.....	69
2.17.2 Υποβολή Μηνύματος IE818 (Αναφορά Παράδοσης) για άγνωστο ARC.....	70
2.18 Φόρτωσει αρχείου XML.....	71

2.19	Προβολή Δεδομένων Αναφοράς.....	72
2.20	Εξουσιοδότηση SEED	73
2.21	Αλλαγή Κωδικού Πρόσβασης.....	74

ΛΙΣΤΑ ΕΙΚΟΝΩΝ

Εικόνα 1 Οθόνη Σύνδεσης Χρήστη	12
Εικόνα 2 Οθόνη Επισκόπησης Μηνυμάτων	13
Εικόνα 3 Οθόνη Επισκόπησης Κινήσεων Ενέργειας	15
Εικόνα 4 Οθόνη Ενέργειας που εκκρεμούν	16
Εικόνα 5 Οθόνη μηνυμάτων σε εκκρεμότητα	17
Εικόνα 6 Οθόνη απορριφθέντων μηνυμάτων	18
Εικόνα 7 Οθόνη Αναζήτησης Κινήσεων	19
Εικόνα 8 Οθόνη Προβολής Λεπτομερειών Κίνησης.....	20
Εικόνα 9 Οθόνη Προβολής Μηνύματος IE801	21
Εικόνα 10 Οθόνη Υποβολής Μηνύματος IE815 - Βήμα 1.....	24
Εικόνα 11 Οθόνη Υποβολής Μηνύματος IE815 - Βήμα 2.....	26
Εικόνα 12 Οθόνη Υποβολής Μηνύματος IE815 - Βήμα 2 - Αναζήτηση Αποθήκης.....	26
Εικόνα 13 Οθόνη Υποβολής Μηνύματος IE815 - Βήμα 3.....	27
Εικόνα 14 Οθόνη Υποβολής Μηνύματος IE815 - Βήμα 3 - Αναζήτηση Αποθήκης.....	28
Εικόνα 15 Οθόνη Υποβολής Μηνύματος IE815 - Βήμα 4.....	29
Εικόνα 16 Οθόνη Υποβολής Μηνύματος IE815 - Βήμα 4 - Προσθήκη Στοιχείων Μεταφορών.....	30
Εικόνα 17 Οθόνη Υποβολής Μηνύματος IE815 - Βήμα 5.....	31
Εικόνα 18 Οθόνη Υποβολής Μηνύματος IE815 - Βήμα 5 - Προσθήκη Αγαθού	32
Εικόνα 19 Οθόνη Υποβολής Μηνύματος IE815 - Βήμα 5- Προσθήκη Συσκευασίας.....	33
Εικόνα 20 Οθόνη Υποβολής Μηνύματος IE815 - Βήμα 5- Τύπος Δεμάτων	34
Εικόνα 21 Οθόνη Υποβολής Μηνύματος IE815 - Βήμα 6.....	35
Εικόνα 22 Οθόνη Υποβολής Μηνύματος IE815 - Βήμα 6 - Προσθήκη Πιστοποιητικού Εγγράφου	36
Εικόνα 23 Οθόνη επιτυχούς παράδοσης.....	37
Εικόνα 24 Οθόνη Επιλογής Ενέργειας Κίνησης.....	38
Εικόνα 25 Οθόνη Υποβολής Μηνύματος IE819	39
Εικόνα 26 Οθόνη Υποβολής Μηνύματος IE819 - Προσθήκη Στοιχείων Ειδοποίησης ή Απόρριψης	40
Εικόνα 27 Οθόνη Επιλογής Ενέργειας κίνησης.....	41
Εικόνα 28 Οθόνη Υποβολής Μηνύματος IE810	42
Εικόνα 29 Οθόνη Επιλογής Ενέργειας Κίνησης.....	44
Εικόνα 30 Οθόνη Υποβολής Μηνύματος IE818	45
Εικόνα 31 Οθόνη Υποβολής Μηνύματος IE818 - Παραλαβή δεκτή και ικανοποιητική.....	46
Εικόνα 32 Οθόνη Υποβολής Μηνύματος IE818 - Προσθήκη/Επεξεργασία Αναφοράς Παράδοσης.....	50
Εικόνα 33 Οθόνη Υποβολής Μηνύματος IE813 - Βήμα 1.....	52
Εικόνα 34 Οθόνη Υποβολής Μηνύματος IE813 - Βήμα 2.....	53
Εικόνα 35 Οθόνη Υποβολής Μηνύματος IE813 - Βήμα 2 - Αναζήτηση Αποθήκης Παραλήπτη.....	54
Εικόνα 36 Οθόνη Υποβολής Μηνύματος IE825	55
Εικόνα 37 Οθόνη Υποβολής Μηνύματος IE825 - Βήμα 1.....	56
Εικόνα 38 Οθόνη Υποβολής Μηνύματος IE825 - Βήμα 2.....	56
Εικόνα 39 Οθόνη Υποβολής Μηνύματος IE825 - Βήμα 2 - Εύρεση Φορολογικής Αποθήκης	57

Εικόνα 40 Οθόνη Υποβολής Μηνύματος IE825 - Βήμα 3.....	57
Εικόνα 41 Οθόνη Υποβολής Μηνύματος IE825 - Βήμα 3 - Προσθήκη/Επεξεργασία Λειπομερειών Μεταφοράς	58
Εικόνα 42 Οθόνη Υποβολής Μηνύματος IE825 - Βήμα 4.....	58
Εικόνα 43 Οθόνη Υποβολής Μηνύματος IE825 - Βήμα 4 - Επεξεργασία Αγαθών	59
Εικόνα 44 Οθόνη Υποβολής Μηνύματος IE825 - Βήμα 4 - Αγαθά.....	59
Εικόνα 45 Οθόνη Υποβολής Μηνύματος IE825 - Μήνυμα Λάθους.....	60
Εικόνα 46 Οθόνη Λειπομερειών Κίνησης.....	61
Εικόνα 47 Οθόνη Υποβολής Μηνύματος IE837	62
Εικόνα 48 Οθόνη Υποβολής Μηνύματος IE871	63
Εικόνα 49 Οθόνη Υποβολής Μηνύματος IE871 - Στοιχεία Ανάλυσης	64
Εικόνα 50 Οθόνη Αίτησης για Δεδομένα Αναφοράς	65
Εικόνα 51 Οθόνη Υποβολής Μηνύματος IE705	65
Εικόνα 52 Οθόνη Προσθήκης Κωδικού Λίστας	66
Εικόνα 53 Οθόνη Προσωρινών Αποθηκευμένων Μηνυμάτων.....	67
Εικόνα 54 Οθόνη Ημερολογίου.....	68
Εικόνα 55 Οθόνη για άγνωστα ARC - Επισκόπηση.....	69
Εικόνα 56 Οθόνη Υποβολής IE818 Μηνύματος για άγνωστο ARC.....	70
Εικόνα 57 Οθόνη Φόρτωση Αρχείων XML	71
Εικόνα 58 Οθόνη Προβολής Δεδομένων Αναφοράς.....	72
Εικόνα 59 Οθόνη Προβολής Εξουσιοδότησης Εμπορίου	73
Εικόνα 60 Οθόνη Αλλαγής Κωδικού Πρόσβασης.....	74

ΕΙΣΑΓΩΓΗ

Το παρόν εγχειρίδιο αποτελεί τις οδηγίες χρήσεως της Εφαρμογής Ηλεκτρονικό Σύστημα Παρακολούθησης και Ελέγχου της ενδοκοινοτικής διακίνησης των προϊόντων που υπόκεινται σε ειδικό φόρο κατανάλωσης -Ε.Φ.Κ. (ενεργειακά, καπνικά και αλκοολούχα προϊόντα) υπό καθεστώς αναστολής των φόρων.

Το βασικό στοιχείο του Συστήματος EMCS είναι η ηλεκτρονική υποβολή του Διοικητικού Εγγράφου (Ηλεκτρονικό Διοικητικό Έγγραφο Η.Δ.Ε. - e-AAD), το οποίο θα αντικαταστήσει το υπάρχον Συνοδευτικό Διοικητικό Έγγραφο σε έντυπη μορφή.

Το Σύστημα αυτό θα επιτρέπει στα Κράτη Μέλη να παρακολουθούν σε πραγματικό χρόνο τη διακίνηση των προϊόντων Ε.Φ.Κ. και να διενεργούν τους αναγκαίους ελέγχους, απλοποιώντας τις διαδικασίες, με απώτερο στόχο τη βελτίωση της λειτουργίας της εσωτερικής αγοράς, τη διασφάλιση είσπραξης του φόρου με τους συντελεστές που ορίζουν τα κράτη μέλη και τη μείωση των κινδύνων απάτης στον τομέα αυτό.

Το εγχειρίδιο δε θα περιγράψει την επιχειρησιακή λογική του συστήματος, αλλά θα περιέχει αναλυτικές οδηγίες προς τον τελικό χρήστη για την πραγματοποίηση όλων των λειτουργιών του συστήματος.

1.1 Γενική Περιγραφή

Οι οντότητες *Μήνυμα* και *Κίνηση* αποτελούν τις βασικές έννοιες της εφαρμογής. Μία κίνηση μπορεί να περιέχει πολλά μηνύματα, αλλά ένα μήνυμα μπορεί να ανήκει μόνο σε μία κίνηση (ή σε καμία, στην περίπτωση που τα μηνύματα είναι ενδοτελωνειακά και δεν φτάσουν σε κάποιον οικονομικό φορέα).

Η οντότητα *Μήνυμα* ουσιαστικά αποτελεί την ψηφιακή εκδοχή του εγγράφου. Για παράδειγμα τα τυπικά μηνύματα μιας κίνησης είναι

- Υποβολή IE815 (Δημιουργία Νέας Κίνησης)
- Υποβολή IE819 Message (Ειδοποίηση ή Απόρριψη)
- Υποβολή IE810 (Ακρόωση eAAD)
- Υποβολή IE818 (Αναφορά Παράδοσης)
- Υποβολή IE813 (Αλλαγή προορισμού)
- Υποβολή IE825 (Ενέργεια Διάσπασης)
- Υποβολή IE871 (Επεξήγηση Έλλειψης)
- Υποβολή IE837 (Επεξήγηση Καθυστερήσης Παράδοσης)
- Υπευθύμιση Λήξης Προθεσμίας για την Υποβολή των Αποτελεσμάτων ελέγχου (IE802 - TIM_AAD)
- Υπευθύμιση Λήξης Προθεσμίας για την Αλλαγή Προορισμού (IE802 - TIM_CHS)
- Υπευθύμιση Λήξης Προθεσμίας για την Αλλαγή Προορισμού (IE802 - TIM_FDF)

Με την υποβολή IE815 δημιουργείται μια νέα κίνηση, για την οποία ο οικονομικός φορέας μπορεί να δημιουργήσει νέα μηνύματα.

Η *Κίνηση* (αλλά και τα *Μηνύματα*) εμπεριέχουν τις έννοιες του *Αποστολέα* και του *Παραλήπτη*. Με τον όρο *Αποστολέας της Κίνησης* εννοούμε τον αποστολέα των προϊόντων (Consignor) ενώ με τον όρο *Παραλήπτης της Κίνησης* εννοούμε τον παραλήπτη των προϊόντων (Consignee). Ο *Αποστολέας* είναι ο δημιουργός του μηνύματος ανεξαρτήτως του γεγονότος ότι η κίνηση μπορεί να μην έχει ξεκινήσει από τον ίδιο. Αυτό σημαίνει ότι, για παράδειγμα στην περίπτωση του IE818 (Αναφορά Παράδοσης) ο *Αποστολέας* του μηνύματος είναι στην πραγματικότητα ο *Παραλήπτης της Κίνησης*. Για αυτόν το λόγο τα μηνύματα τα χαρακτηρίζουμε σαν *Εξερχόμενα* (όταν στέλνονται από το σύστημα μας προς κάποιον άλλο φορέα (τελωνείο ή οικονομικό φορέα)) ή *Εισερχόμενα* (όταν παραλαμβάνονται από το σύστημα μας (από κάποιο τελωνείο ή κάποιον άλλο οικονομικό φορέα)).

1.2 Ελάχιστες Υπολογιστικές Απαιτήσεις

- Ένας από τους ακόλουθους περιηγητές πρέπει να είναι εγκατεστημένος
Mozilla Firefox 2.xx/3.xx
Opera 9.xx
Internet Explorer 6/7
Safari 3.xx
- Ελάχιστη ανάλυση οθόνης 1024x768
- Javascript πρέπει να είναι ενεργοποιημένο
- Cookies πρέπει να είναι ενεργοποιημένα
- Ένας αναγνώστης PDF πρέπει να είναι εγκατεστημένος (για εκτύπωση εγγράφων)

1.3 Συμβάσεις

- Γραμματοσειρές
 - Όταν χρησιμοποιείται η ακόλουθη γραμματοσειρά Όνομα Χρήστη , τότε το αντίστοιχο λεξικό αναφέρεται σε στοιχείο της οθόνης της εφαρμογής.

- Ορολογία
 - Κονσόλα: ως Κονσόλα αναφέρεται στο παρόν εγχειρίδιο το αριστερό μέρος της εφαρμογής όπου υπάρχει το σύνολο των λειτουργιών για κάθε χρήστη.

- Οθόνες
 - Σε όλες τις οθόνες υποβολής της εφαρμογής τα υποχρεωτικά πεδία χρωματίζονται με κίτρινο χρώμα
 - Σε περίπτωση εισαγωγής κάποιου λανθασμένου στοιχείου (π.χ. άκυρης ημερομηνίας) το πεδίο υπογραμμίζεται με κόκκινο χρώμα

- Κριτήρια Αναζήτησης
 - Όλα τα κριτήρια αναζήτησης είναι προαιρετικά. Επίσης μπορούν να συμπληρωθούν μερικώς.(π.χ. αν στο πεδίο αναζήτησης Αριθμός Άδειας εισάγετε "CY", τότε στα αποτελέσματα αναζήτησης θα υπάρχουν όλες οι άδειες που περιέχουν το συγκεκριμένο λεκτικό

2. ΚΑΤΑΛΟΓΟΣ ΔΙΕΠΑΦΩΝ ΟΙΚΟΝΟΜΙΚΟΥ ΦΟΡΕΑ

2.1 Σύνδεση

Η οθόνη σύνδεσης απαιτείται για την ταυτοποίηση των στοιχείων του χρήστη. Εισάγετε το Όνομα Χρήστη, τον Κωδικό Πρόσβασης και επιλέξτε το πλήκτρο Login.

Το σύστημα πραγματοποιεί έλεγχο της εγκυρότητας των στοιχείων του χρήστη και εντοπίζει το ρόλο του (Οικονομικός Φορέας, Διαχειριστής, Αντιπρόσωπος Οικονομικών Φορέων, Τελωνειακός).

Επιλέξτε τη Γλώσσα περιήγησης του συστήματος.

Επιλέξτε Είσοδος για να προχωρήσετε στις λειτουργίες του συστήματος.

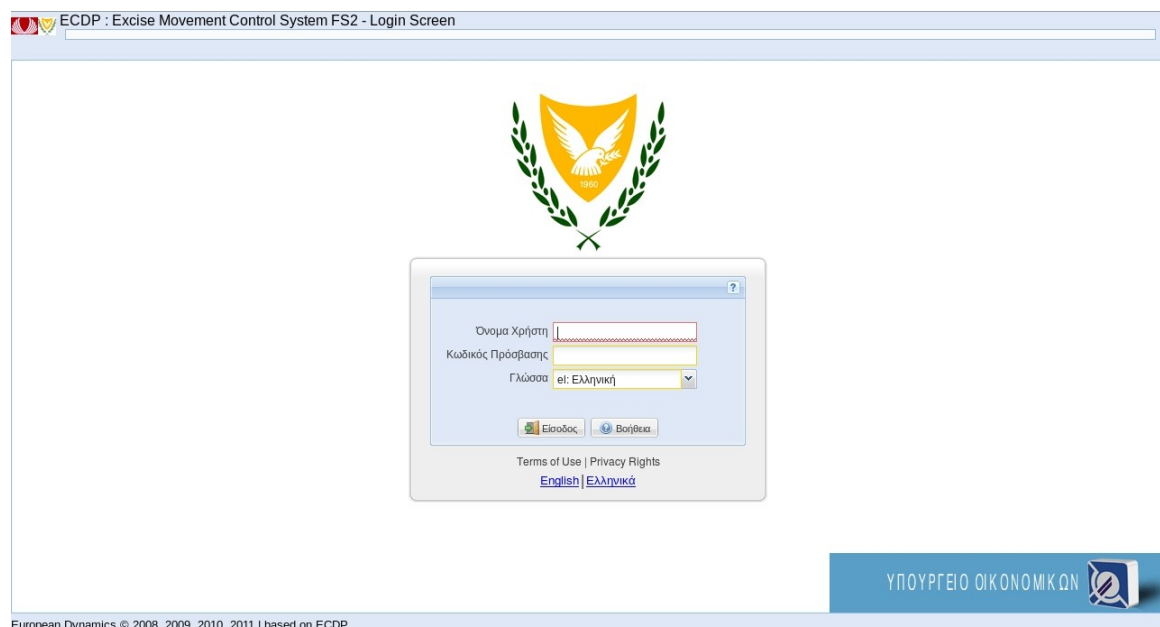

Εικόνα 1 Οθόνη Σύνδεσης Χρήστη

2.2 Επισκόπηση

Με την είσοδο στο σύστημα εμφανίζεται η οθόνη Επισκόπηση Μηνυμάτων. Η οθόνη αυτή εμφανίζεται επίσης με την επιλογή Επισκόπηση στην κονσόλα.

Επιλέγοντας Επισκόπηση από την κονσόλα σας δίνετε η δυνατότητα να προβείτε σε μια από τις τρεις παρακάτω καρτέλες :

- Επισκόπηση Μηνυμάτων
- Επισκόπηση Κινήσεων και,
- Ενέργειες που εκκρεμούν

2.2.1 Επισκόπηση Μηνυμάτων

Στην οθόνη Επισκόπηση Μηνυμάτων εμφανίζονται όλα τα μηνύματα που αφορούν το χρήστη. Στα μηνύματα αυτά εμπεριέχονται τα μηνύματα που έχει στείλει ο ίδιος ο χρήστης καθώς και τα παραλαμβανόμενα μηνύματα που τον αφορούν. Τα μηνύματα που έχουν σταλεί από τον συγκεκριμένο χρήστη έχουν “Εξερχόμενη Ροή” ενώ τα μηνύματα που έχουν παραληφθεί έχουν “Εισερχόμενη Ροή” .

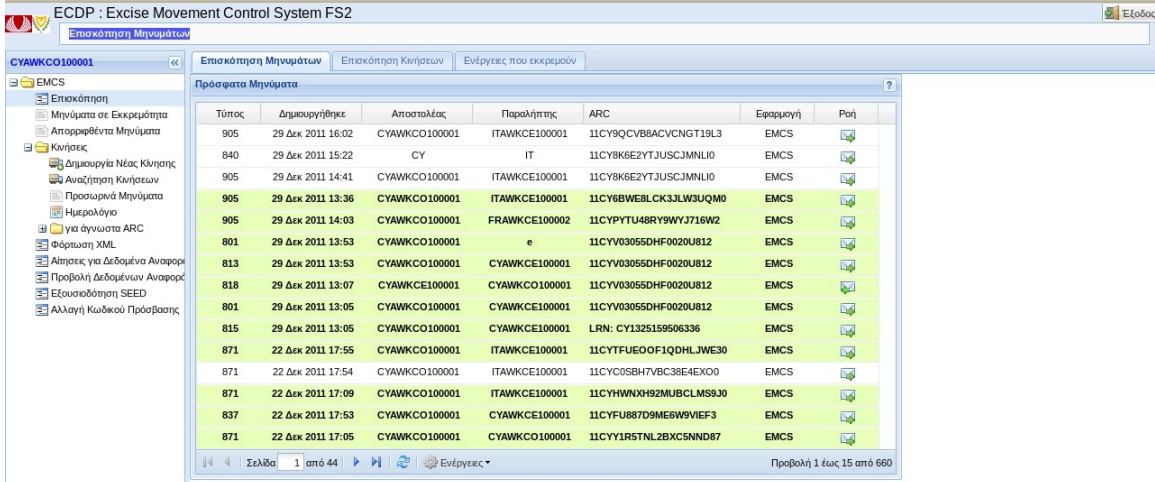

Τύπος	Δημιουργήθηκε	Αποστολέας	Παραλήπτης	ARC	Εφαρμογή	Ροή
905	29 Δεκ 2011 16:02	CYAWKCO100001	ITAWKCE100001	11CY9QCVB8ACVNCNGT19L3	EMCS	
840	29 Δεκ 2011 15:22	CY	IT	11CY8K6E2YTJUSCJMNLI0	EMCS	
905	29 Δεκ 2011 14:41	CYAWKCO100001	ITAWKCE100001	11CY8K6E2YTJUSCJMNLI0	EMCS	
905	29 Δεκ 2011 13:36	CYAWKCO100001	ITAWKCE100001	11CY8WBELCK3JLW3UQM0	EMCS	
905	29 Δεκ 2011 14:03	CYAWKCO100001	FRAWKCE100002	11CYPYU48RY9WYJ716W2	EMCS	
801	29 Δεκ 2011 13:53	CYAWKCO100001	e	11CYV03055DHF0020U812	EMCS	
813	29 Δεκ 2011 13:53	CYAWKCO100001	CYAWKCE100001	11CYV03055DHF0020U812	EMCS	
818	29 Δεκ 2011 13:07	CYAWKCE100001	CYAWKCO100001	11CYV03055DHF0020U812	EMCS	
801	29 Δεκ 2011 13:05	CYAWKCO100001	CYAWKCE100001	11CYV03055DHF0020U812	EMCS	
815	29 Δεκ 2011 13:05	CYAWKCO100001	CYAWKCE100001	LRN: CY1325159506336	EMCS	
871	22 Δεκ 2011 17:55	CYAWKCO100001	ITAWKCE100001	11CYTFUEOOF1QDHLJWE30	EMCS	
871	22 Δεκ 2011 17:54	CYAWKCO100001	ITAWKCE100001	11CYC0SBH7VBC38E4EX00	EMCS	
871	22 Δεκ 2011 17:09	CYAWKCO100001	ITAWKCE100001	11CYHWNX92MUBCLMS930	EMCS	
837	22 Δεκ 2011 17:53	CYAWKCO100001	CYAWKCE100001	11CYFU887D9ME6W9VIEF3	EMCS	
871	22 Δεκ 2011 17:05	CYAWKCO100001	CYAWKCO100001	11CY1R5TNL2BXC5NND87	EMCS	

European Dynamics © 2008, 2009, 2010, 2011 | Συνδεδεμένος ως: cy-mode3, Αριθμός Άδειας: CYAWKCO100001

Εικόνα 2 Οθόνη Επισκόπησης Μηνυμάτων

Με την επιλογή *Ενέργειες* εμφανίζονται οι παρακάτω

- Προβολή: *Λεπτομέρειες Μηνύματος*
- Προβολή: *Λεπτομέρειες Κίνησης*
- Εμφάνιση *Όλων*, όπου εμφανίζονται όλα τα μηνύματα του χρήστη
- *Εμφάνιση μόνο ως αποστολέας*, όπου εμφανίζονται τα μηνύματα του χρήστη που είναι αποστολέας
- *Εμφάνιση μόνο ως παραλήπτης*, όπου εμφανίζονται τα μηνύματα του χρήστη που είναι παραλήπτης
- *Αποθήκευση επιλεγμένου μηνύματος ως PDF (μόνο για 801)*
- *Αποθήκευση επιλεγμένου μηνύματος ως XML*
- *Αποθήκευση όλων των δεδομένων του πίνακα ως XLS, όπου αποθηκεύονται τα εμφανιζόμενα δεδομένα σε ένα αρχείο φυλλομετρητή*

2.2.2 Επισκόπηση Κινήσεων

Η δεύτερη καρτέλα είναι η καρτέλα Επισκόπηση Κινήσεων όπου εμφανίζονται όλες οι κινήσεις που αφορούν το χρήστη.

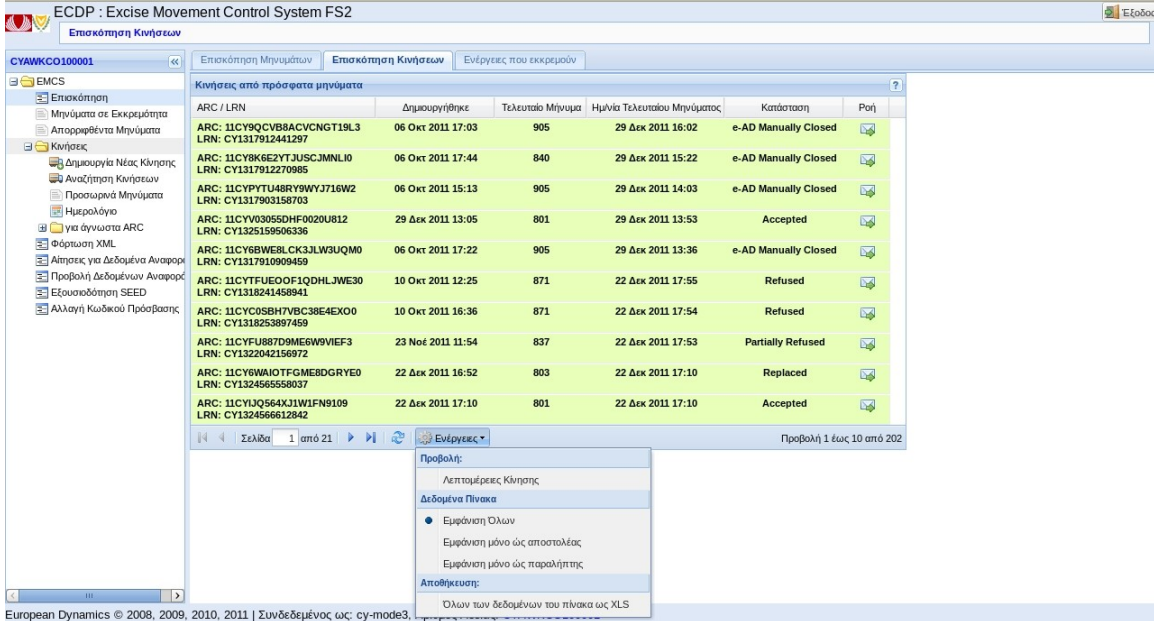

Κινήσεις από πρόσφατα μηνύματα	ARC / LRN	Δημιουργήθηκε	Τελευταίο Μήνυμα	Μηνία Τελευταίου Μηνύματος	Κατάσταση	Ροή
	ARC: 11CY9QCVB8ACVNGT19L3 LRN: CY1317912441297	06 Οκτ 2011 17:03	905	29 Δεκ 2011 16:02	e-AD Manually Closed	
	ARC: 11CY8K6E2YTJUSCJMNLI0 LRN: CY1317912270985	06 Οκτ 2011 17:44	840	29 Δεκ 2011 15:22	e-AD Manually Closed	
	ARC: 11CYPYU48RY9WVJ716W2 LRN: CY1317903158703	06 Οκτ 2011 15:13	905	29 Δεκ 2011 14:03	e-AD Manually Closed	
	ARC: 11CYV03055DHF0020U812 LRN: CY1325159506336	29 Δεκ 2011 13:05	801	29 Δεκ 2011 13:53	Accepted	
	ARC: 11CY6BWE8LCK3JLW3UQMO LRN: CY1317910909459	06 Οκτ 2011 17:22	905	29 Δεκ 2011 13:36	e-AD Manually Closed	
	ARC: 11CYTFUEOOF1QDHLJWE30 LRN: CY1318241458941	10 Οκτ 2011 12:25	871	22 Δεκ 2011 17:55	Refused	
	ARC: 11CYC0SBH7VBC38E4EX00 LRN: CY1318253897459	10 Οκτ 2011 16:36	871	22 Δεκ 2011 17:54	Refused	
	ARC: 11CYFU887D9ME6W9VIEF3 LRN: CY1322042156972	23 Νοέ 2011 11:54	837	22 Δεκ 2011 17:53	Partially Refused	
	ARC: 11CY6WAIO7FGME8DGRYE0 LRN: CY1324565580037	22 Δεκ 2011 16:52	803	22 Δεκ 2011 17:10	Replaced	
	ARC: 11CYUQ564XJ1W1FN9109 LRN: CY132456612842	22 Δεκ 2011 17:10	801	22 Δεκ 2011 17:10	Accepted	

Εικόνα 3 Οθόνη Επισκόπησης Κινήσεων Ενέργειες

Με την επιλογή Ενέργειες εμφανίζονται οι παρακάτω επιλογές :

- Προβολή: *Λεπτομέρειες Κίνησης*,
- *Εμφάνιση Όλων*, όπου εμφανίζονται όλες οι κινήσεις του χρήστη
- *Εμφάνιση μόνο ως αποστολέας*, όπου εμφανίζονται οι κινήσεις του χρήστη που είναι αποστολέας
- *Εμφάνιση μόνο ως παραλήπτης*, όπου εμφανίζονται οι κινήσεις του χρήστη που είναι παραλήπτης
- *Αποθήκευση όλων των δεδομένων του πίνακα ως XLS*, όπου αποθηκεύονται τα εμφανιζόμενα δεδομένα σε ένα αρχείο φυλλομετρητή

2.2.3 Ενέργειες που εκκρεμούν

Η τρίτη καρτέλα της Επισκόπησης είναι οι Ενέργειες που εκκρεμούν ,όπου εμφανίζονται οι εκκρεμότητες των κινήσεων του χρήστη.

Επιλέξτε Προβολή Κίνησης για να δείτε την κίνηση στην οποία αναφέρεται η υπενθύμιση

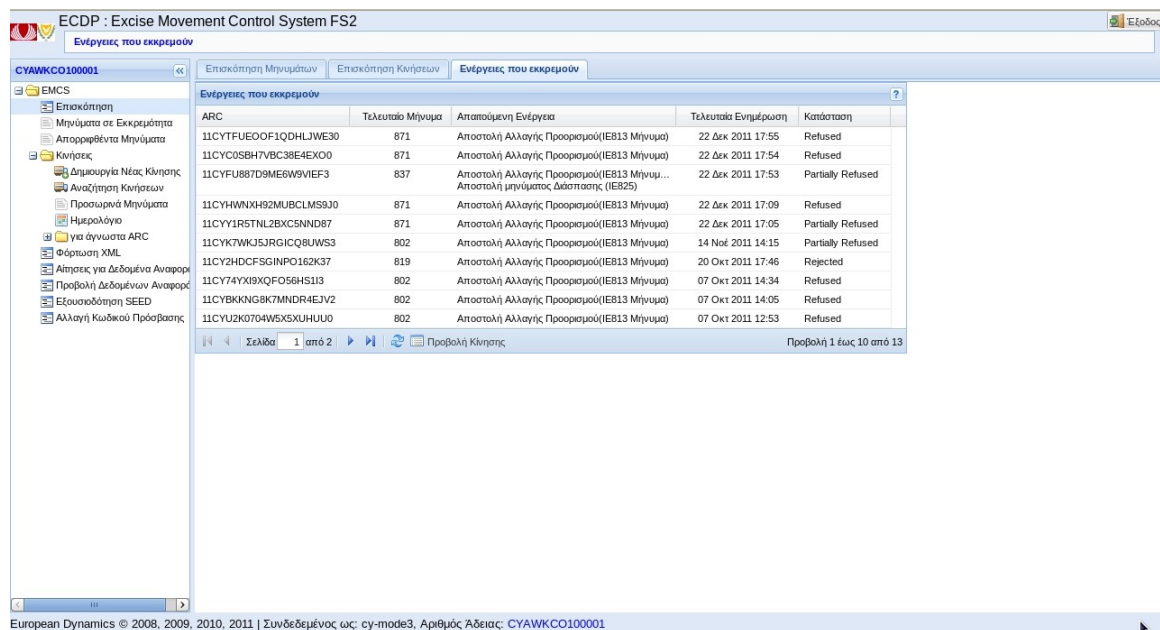

ARC	Τελευταίο Μήνυμα	Αιτιολογία Ενέργεια	Τελευταία Ενημέρωση	Κατάσταση
11CYTFUE00F1QDHLJWE30	871	Αποστολή Αλλαγής Προορισμού(IE813 Μήνυμα)	22 Δεκ 2011 17:55	Refused
11CYC0SBH7VBC38E4EX00	871	Αποστολή Αλλαγής Προορισμού(IE813 Μήνυμα)	22 Δεκ 2011 17:54	Refused
11CYFU887D9ME6W9NIEF3	837	Αποστολή Αλλαγής Προορισμού(IE813 Μήνυμα... Αποστολή μηνύματος Διάσπασης (IE825)	22 Δεκ 2011 17:53	Partially Refused
11CYHWNX4H2MUBCLMS8J0	871	Αποστολή Αλλαγής Προορισμού(IE813 Μήνυμα)	22 Δεκ 2011 17:09	Refused
11CYY1RSTNL2BXC5NND87	871	Αποστολή Αλλαγής Προορισμού(IE813 Μήνυμα)	22 Δεκ 2011 17:05	Partially Refused
11CYK7WKJ5JRGCQ8UWS3	802	Αποστολή Αλλαγής Προορισμού(IE813 Μήνυμα)	14 Νοέ 2011 14:15	Partially Refused
11CY2HDCFSGINPO162K37	819	Αποστολή Αλλαγής Προορισμού(IE813 Μήνυμα)	20 Οκτ 2011 17:46	Rejected
11CY74YX9XF056HS113	802	Αποστολή Αλλαγής Προορισμού(IE813 Μήνυμα)	07 Οκτ 2011 14:34	Refused
11CYBKNG8K7MNDR4EJV2	802	Αποστολή Αλλαγής Προορισμού(IE813 Μήνυμα)	07 Οκτ 2011 14:05	Refused
11CYU2K0704W5XSXUHU0	802	Αποστολή Αλλαγής Προορισμού(IE813 Μήνυμα)	07 Οκτ 2011 12:53	Refused

Navigation: Σελίδα 1 από 2 | Προβολή Κίνησης | Προβολή 1 έως 10 από 13

European Dynamics © 2008, 2009, 2010, 2011 | Συνδεδεμένος ως: cy-mode3, Αριθμός Άδειας: CYAWKCO100001

Εικόνα 4 Οθόνη Ενέργειες που εκκρεμούν

2.3 Μηνύματα σε εκκρεμότητα

Με την επιλογή Μηνύματα σε εκκρεμότητα στην κονσόλα εμφανίζονται όλα τα μηνύματα του χρήστη τα οποία δεν έχουν λάβει έγκριση από το σύστημα THESEAS.

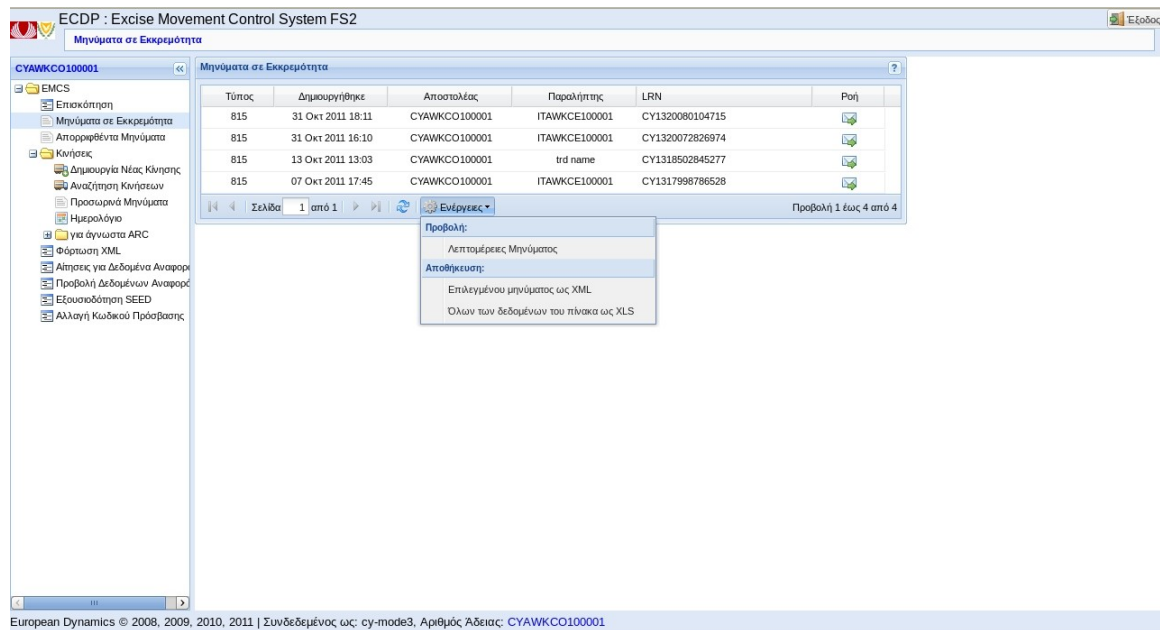

Εικόνα 5 Οθόνη μηνυμάτων σε εκκρεμότητα

Με την επιλογή Ενέργειες εμφανίζονται οι παρακάτω επιλογές :

- Προβολή: *Λεπτομέρειες Κίνησης*,
- Αποθήκευση *επιλεγμένου μηνύματος ως XML*
- Αποθήκευση *όλων των δεδομένων του πίνακα ως XLS*, όπου αποθηκεύονται τα εμφανιζόμενα δεδομένα σε ένα αρχείο φυλλομετρητή

2.4 Απορριφθέντα Μηνύματα

Με την επιλογή Απορριφθέντα Μηνύματα στην κονσόλα εμφανίζονται τα μηνύματα που έχουν απορριφθεί από το σύστημα THESEAS.

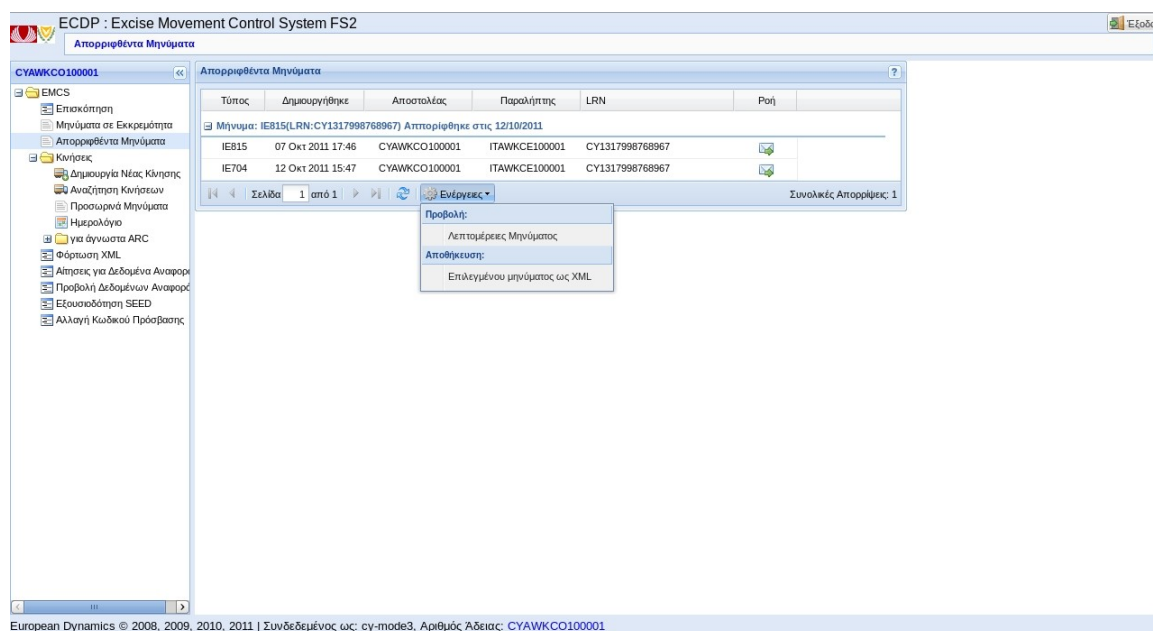

Εικόνα 6 Οθόνη απορριφθέντων μηνυμάτων

Με την επιλογή Ενέργειες εμφανίζονται οι παρακάτω επιλογές :

- Προβολή: *Λεπτομέρειες Κίνησης*
- Αποθήκευση *επιλεγμένου μηνύματος ως XML*

2.5 Αναζήτηση Κινήσεων

Επιλέξτε *Αναζήτηση Κινήσεων* στην κονσόλα ώστε να αναζητήσετε κινήσεις με συγκεκριμένα κριτήρια:

- *Εμφάνιση*, προσδιορίζει το μέγεθος του πλαισίου των αποτελεσμάτων
- *Κατάσταση*, η κατάσταση της κίνησης (πχ. ακυρωμένη)
- Ομαδοποίηση κατά , ορίζει τη σειρά εμφάνισης των αποτελεσμάτων
- Επιλέξτε *Λειπομερή Κριτήρια* για επιπλέον κριτήρια :
- *ARC*, Αριθμός Αναφοράς Κίνησης ARC
- *Ημερομηνία Έναρξης*
- *Ημερομηνία Τελευταίου Μηνόματος*
- *Αποστολέας (Αριθμός Άδειας)*
- *Παραλήπτης (Αριθμός Άδειας)*

Επιλέξτε *Εφαρμογή* για την εμφάνιση των αποτελεσμάτων

Αφού επιλέξετε ένα στοιχείο του πλέγματος Αποτελέσματα Επιλογής Κίνησης (μια κίνηση δηλαδή), επιλέξτε *Λειπομέρειες* για προβολή των λειπομερειών της κίνησης.

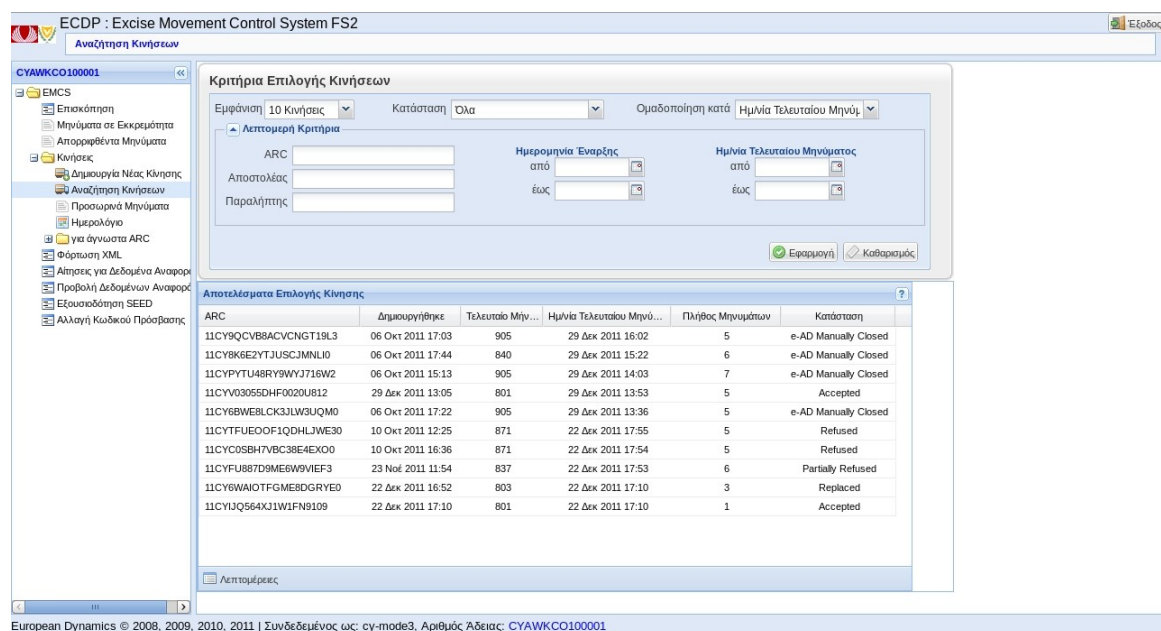

Below the search criteria is a table titled 'Αποτελέσματα Επιλογής Κίνησης' (Search Results):

ARC	Δημοσιεύθηκε	Τελευταίο Μην...	Ημένια Τελευταίου Μηνό...	Πλήθος Μηνυμάτων	Κατάσταση
11CY9QCV88ACVNCNGT19L3	06 Οκτ 2011 17:03	905	29 Δεκ 2011 16:02	5	e-AD Manually Closed
11CY8K6E2YTJUSCJMNLI0	06 Οκτ 2011 17:44	840	29 Δεκ 2011 15:22	6	e-AD Manually Closed
11CYPYU48RY9WYJ716W2	06 Οκτ 2011 15:13	905	29 Δεκ 2011 14:03	7	e-AD Manually Closed
11CV03055DHF0020U812	29 Δεκ 2011 13:05	801	29 Δεκ 2011 13:53	5	Accepted
11CV68WBE8CK3JLW3UQ0M0	06 Οκτ 2011 17:22	905	29 Δεκ 2011 13:36	5	e-AD Manually Closed
11CVTFUE00F1QDHLJWE30	10 Οκτ 2011 12:25	871	22 Δεκ 2011 17:55	5	Refused
11CV05BH7VBC38E4EK00	10 Οκτ 2011 16:36	871	22 Δεκ 2011 17:54	5	Refused
11CVFU887D9ME6W9NIEF3	23 Νοέ 2011 11:54	837	22 Δεκ 2011 17:53	6	Partially Refused
11CV8WAIOTFGMEBDGRYEO	22 Δεκ 2011 16:52	803	22 Δεκ 2011 17:10	3	Replaced
11CVJQ564XJ1W1FN9109	22 Δεκ 2011 17:10	801	22 Δεκ 2011 17:10	1	Accepted

At the bottom of the results table, there is a checkbox for 'Λειπομέρειες' (Details).

Εικόνα 7 Οθόνη Αναζήτησης Κινήσεων

2.5.1 Προβολή Κίνησης

Για την προβολή λεπτομερειών κίνησης σε οποιαδήποτε οθόνη (πχ *Επισκόπηση Κινήσεων* ή *Αναζήτηση Κινήσεων*) επιλέξετε **διπλά** (διπλό κλικ) την κίνηση από το πλέγμα.

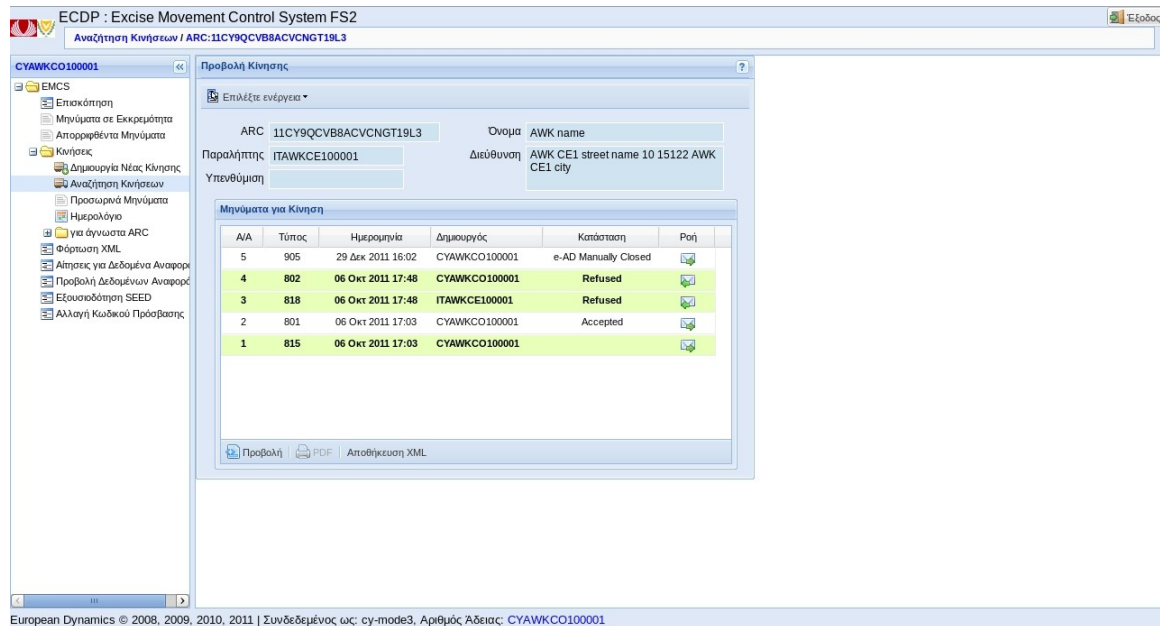

- ARC: 11CY9QCVB8ACVNCNGT19L3
- Όνομα: ΑΩΚ name
- Παραλήπτης: ΠΑΩΚΕΙ100001
- Διεύθυνση: ΑΩΚ CE1 street name 10 15122 ΑΩΚ CE1 city
- Υπενηθμία: [Empty field]

Below the details is a table titled 'Μηνύματα για Κίνηση' (Messages for Movement):

A/A	Τύπος	Ημερομηνία	Δημοσιεύς	Κατάσταση	Ροή
5	905	29 Δεκ 2011 16:02	CYAWKCO100001	e-AD Manually Closed	[Icon]
4	802	06 Οκτ 2011 17:48	CYAWKCO100001	Refused	[Icon]
3	818	06 Οκτ 2011 17:48	ΠΑΩΚΕΙ100001	Refused	[Icon]
2	801	06 Οκτ 2011 17:03	CYAWKCO100001	Accepted	[Icon]
1	815	06 Οκτ 2011 17:03	CYAWKCO100001		[Icon]

At the bottom of the window, there are buttons for 'Προβολή', 'PDF', and 'Αποθήκευση XML'. The footer of the application shows 'European Dynamics © 2008, 2009, 2010, 2011 | Συνδεδεμένος ως: cy-mode3, Αριθμός Άδειας: CYAWKCO100001'.

Εικόνα 8 Οθονή Προβολής Λεπτομερειών Κίνησης

2.5.2 Προβολή Μηνύματος

Για την προβολή λεπτομερειών μηνύματος σε οποιαδήποτε οθόνη (πχ Επισκόπηση Μηνυμάτων ή Προβολή Λεπτομερειών Κίνησης) επιλέξετε διπλά (διπλό κλικ) το μήνυμα από το πλέγμα.

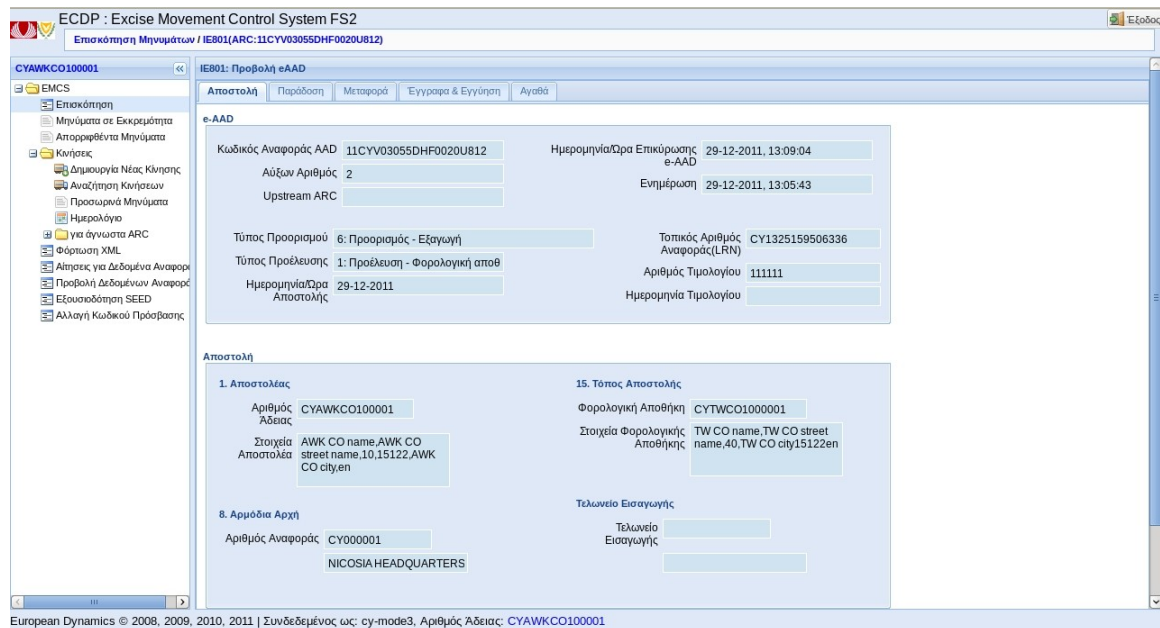

Εικόνα 9 Οθόνη Προβολής Μηνύματος IE801

2.6 Υποβολή Μηνύματος IE815 (Δημιουργία Νέας Κίνησης)

Μέσω της παρακάτω οθόνης πραγματοποιείται η Δημιουργία μιας Νέας Κίνησης e-AAD. Η νέα κίνηση αφορά την έναρξη της διαδικασίας αποστολής των εμπορευμάτων που υπόκεινται σε καθεστώς Ε.Φ.Κ.. Ο οικονομικός φορέας/ αποστολέας θα πρέπει να πληρεί τις παρακάτω προϋποθέσεις με σκοπό να μπορέσει να προβεί στην υποβολή της δήλωσης: να είναι Εγγεγραμμένος και Πιστοποιημένος

να επιτρέπεται να υποβάλλει την αίτηση του e-AAD πράγμα το οποίο σημαίνει ότι θα πρέπει να είναι Εγγεγραμμένος Αποστολέας ή Εγκεκριμένος Αποθηκευτής

Για τη δημιουργία νέας κίνησης :

Επιλέξτε στην κονσόλα: *Δημιουργία Νέας Κίνησης* και συμπληρώστε τα έξι βήματα συμπλήρωσης της αίτησης:

- *Βήμα 1: Βασικές Επιλογές*
- *Βήμα 2: Αποστολή*
- *Βήμα 3: Παράδοση*
- *Βήμα 4: Μεταφορά*
- *Βήμα 5: Εμπορεύματα / Αγαθά*
- *Βήμα 6: Έγγραφα και Πιστοποιητικά*

2.6.1 Υποβολή Μηνύματος IE815 – Βήμα 1

Αρχικά θα πρέπει να συμπληρώσετε μια σειρά από βασικές επιλογές. Όλα τα υπόλοιπα βήματα που ακολουθούν εξαρτώνται από τη συμπλήρωση αυτών των επιλογών. Αυτό σημαίνει ότι δεν έχετε τη δυνατότητα να επιστρέψετε στο Βήμα 1 αν έχετε ήδη μεταβεί στο Βήμα 2. Αν επιθυμείτε να αλλάξετε τις επιλογές που περιλαμβάνονται στο Βήμα 1 θα πρέπει να ξανά υποβάλετε την αίτηση.

Συμπληρώστε τα πεδία:

- Τύπος Μηνύματος Υποβολής
 - 1: Βασική Υποβολή
 - 2: Υποβολή για Εξαγωγή
- Τύπος Προορισμού
 - 1: Φορολογική Αποθήκη
 - 2: Εγγεγραμμένος Παραλήπτης
 - 3: Προσωρινά Εγγεγραμμένος Παραλήπτης
 - 4: Άμεση Παράδοση
- Εξαιρούμενες παραλήπτης
 - 6: Εξαγωγή
- Τύπος Προέλευσης
 - 1: Φορολογική Αποθήκη
 - 2: Εισαγωγή
- Διακανονισμός Μεταφοράς
 - 1: Αποστολέας
 - 2: Παραλήπτης
 - 3: Κάτοχος Προϊόντων
 - 4: Άλλο
- Εγγυητής
 - 1: Αποστολέας
 - 2: Μεταφορέας
 - 3: Ιδιοκτήτης των Προϊόντων
 - 4: Παραλήπτης

Επιλέξτε Επόμενο

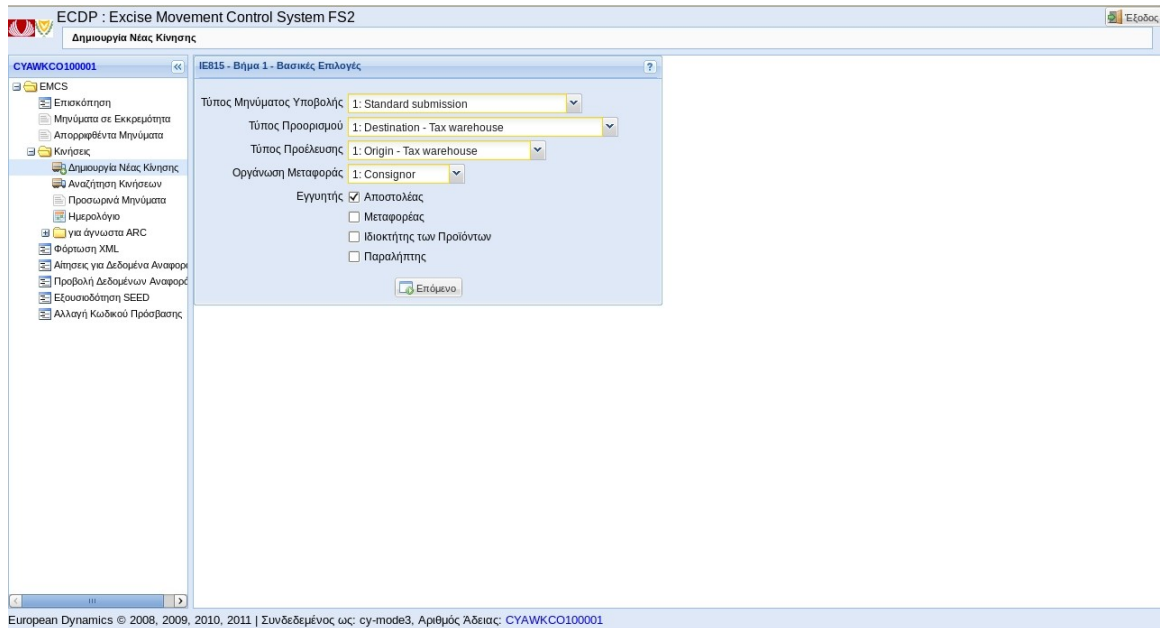

Εικόνα 10 Οθόνη Υποβολής Μηνύματος IE815 - Βήμα 1

2.6.2 Υποβολή Μηνύματος IE815 – Βήμα 2

Η παρακάτω οθόνη περιέχει όλη την πληροφορία που συνδέεται με τον Αποστολέα. Είναι σημαντικό να επισημανθεί ότι οι λεπτομέρειες του Αποστολέα καθώς και κάποιες επιπλέον πληροφορίες που απεικονίζονται στην οθόνη αυτή προέρχονται από το Βήμα 1 της συμπλήρωσης της αίτησης.

Εμφάνιση των προ-συμπληρωμένων πεδίων

- Τύπος Μηνύματος Υποβολής
- Τύπος Προορισμού
- Τύπος Προέλευσης
- Αποστολέας
- Αριθμός Άδειας
- Στοιχεία Αποστολέα
- Αρμόδια Αρχή
- Αριθμός Αναφοράς

Στο 2ο βήμα της υποβολής συμπληρώσετε τα πεδία

Ημερομηνία Αποστολής: Η Ημερομηνία Αποστολής θα πρέπει να μην υπερβαίνει τη μια βδομάδα από την Τρέχουσα Ημερομηνία.

- Ώρα Αποστολής
- Αριθμός Τιμολογίου
- Ημερομηνία Τιμολογίου
- Ετεροχρονισμένη Υποβολή

Εισάγετε Αριθμό Φορολογικής Αποθήκης ή επιλέξτε το εικονίδιο του μεγεθυντικού φακού για την εύρεσή της

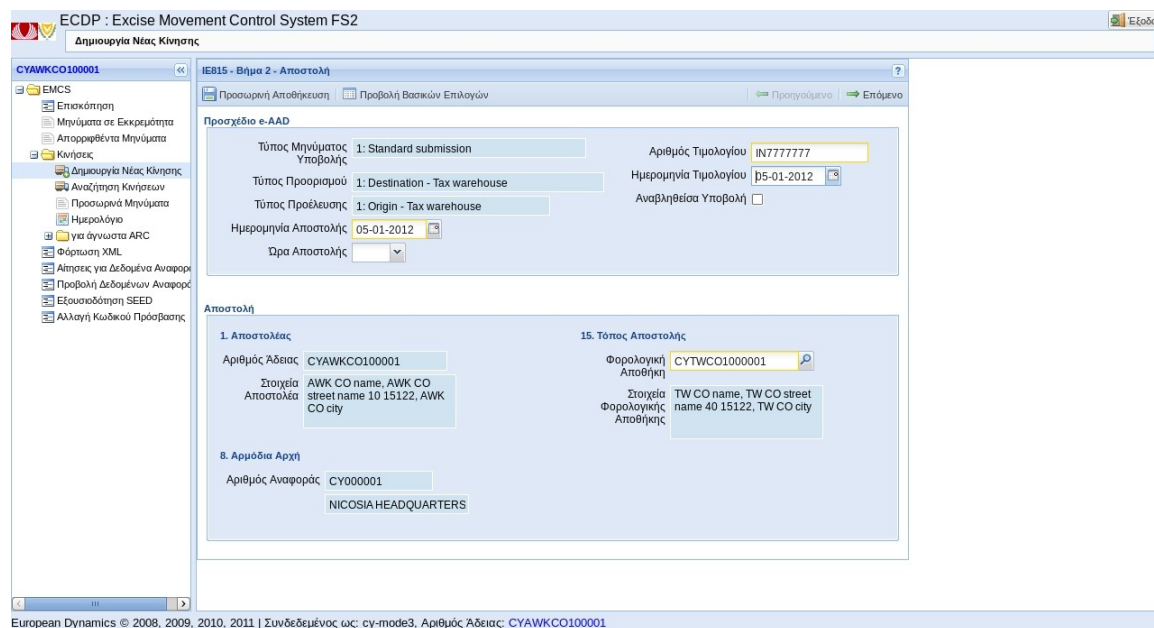

- Προσχέδιο e-AAD:**
 - Τύπος Μηνύματος Υποβολής: 1: Standard submission
 - Αριθμός Τιμολογίου: IN777777
 - Τύπος Προορισμού: 1: Destination - Tax warehouse
 - Ημερομηνία Τιμολογίου: 05-01-2012
 - Τύπος Προέλευσης: 1: Origin - Tax warehouse
 - Αναβληθείσα Υποβολή:
 - Ημερομηνία Αποστολής: 05-01-2012
 - Ώρα Αποστολής: [Dropdown menu]
- Αποστολή:**
 - 1. Αποστολέας:**
 - Αριθμός Άδειας: CYAWKCO100001
 - Στοιχεία Αποστολέα: AWK CO name, AWK CO street name 10 15122, AWK CO city
 - 15. Τόπος Αποστολής:**
 - Φορολογική Αποθήκη: CYTWC01000001
 - Στοιχεία Φορολογικής Αποθήκης: TW CO name, TW CO street name 40 15122, TW CO city
 - 8. Αρμόδια Αρχή:**
 - Αριθμός Αναφοράς: CY000001
 - NICOSIA HEADQUARTERS

At the bottom of the window, there is a footer: "European Dynamics © 2008, 2009, 2010, 2011 | Συνδεδεμένος ως: cy-mode3, Αριθμός Άδειας: CYAWKCO100001"

Εικόνα 11 Οθόνη Υποβολής Μηνύματος IE815 - Βήμα 2

Σε περίπτωση Αναζήτησης Φορολογικής Αποθήκης
Εισάγετε προαιρετικά τα κριτήρια αναζήτησης

- Αριθμός Φορολογικής Αποθήκης
- Πόλη
- Χώρα

Επιλέξτε Αναζήτηση.

Επιλέξτε τη Φορολογική Αποθήκη από το πλέγμα των αποτελεσμάτων.

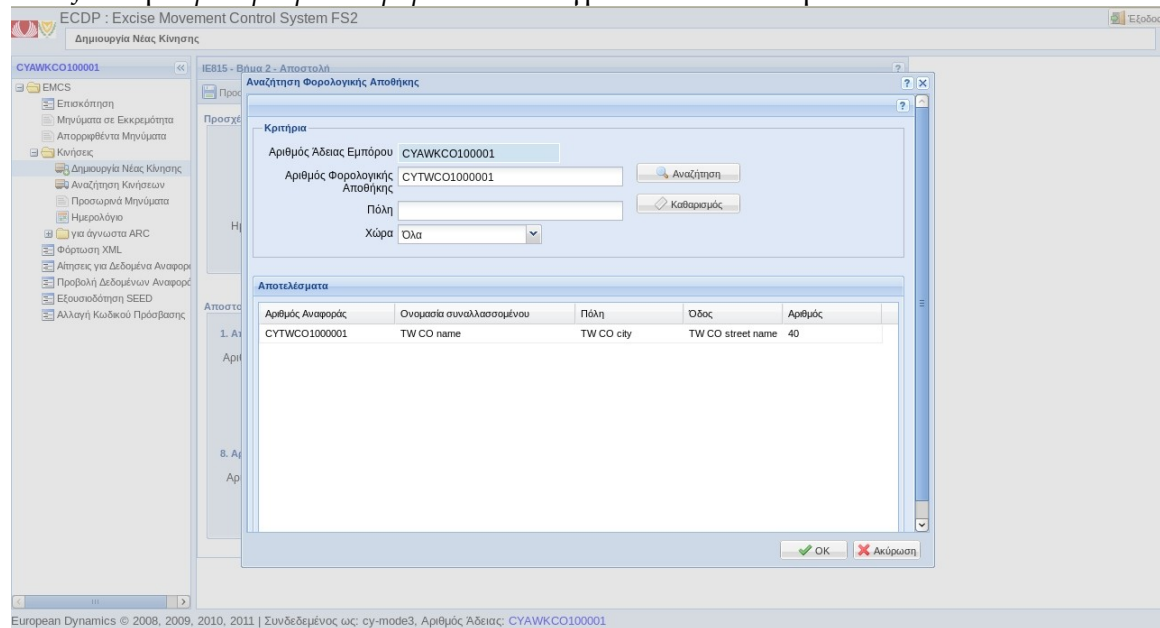

Εικόνα 12 Οθόνη Υποβολής Μηνύματος IE815 - Βήμα 2 - Αναζήτηση Αποθήκης

2.6.3 Υποβολή Μηνύματος IE815 – Βήμα 3

Το Βήμα 3 περιέχει πληροφορίες για τον παραλήπτη και τον τόπο παράδοσης της κίνησης.

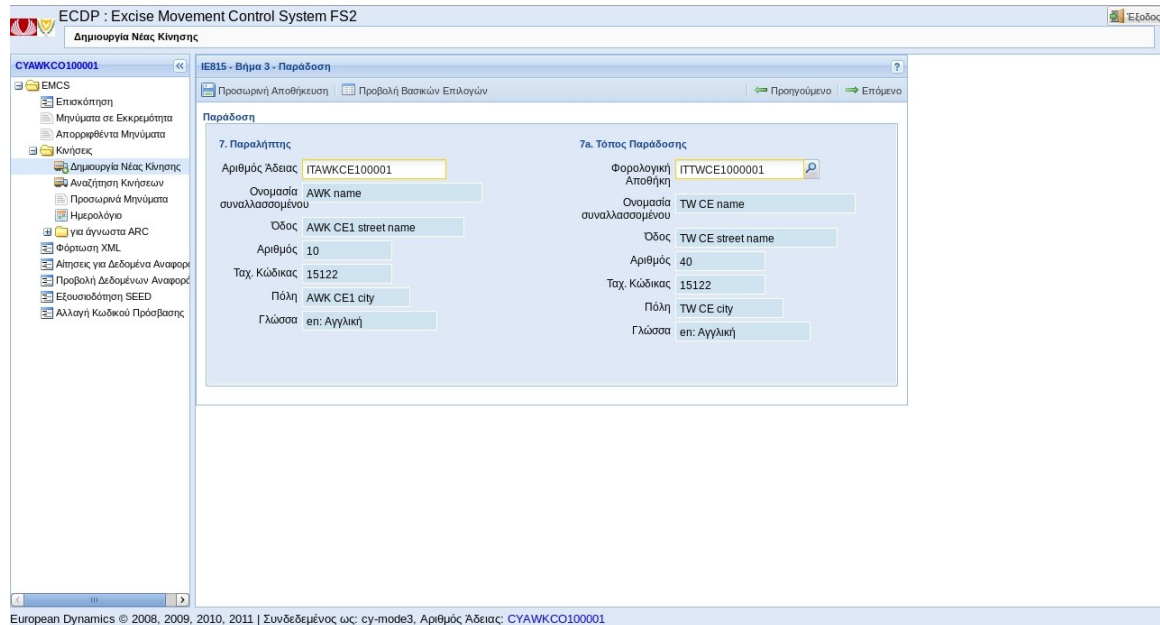

7. Παραλήπτης	7a. Τόπος Παράδοσης
Αριθμός Άδειας: ITAWKCE100001	Φορολογική Αποθήκη: ITWCE1000001
Όνομασία συναλλασσόμενου: AWK name	Όνομασία συναλλασσόμενου: TW CE name
Όδος: AWK CE1 street name	Όδος: TW CE street name
Αριθμός: 10	Αριθμός: 40
Ταχ. Κώδικας: 15122	Ταχ. Κώδικας: 15122
Πόλη: AWK CE1 city	Πόλη: TW CE city
Γλώσσα: en: Αγγλική	Γλώσσα: en: Αγγλική

At the bottom of the window, the footer reads: 'European Dynamics © 2008, 2009, 2010, 2011 | Συνδεδεμένος ως: cy-mode3, Αριθμός Άδειας: CYAWKCO100001'.

Εικόνα 13 Οθόνη Υποβολής Μηνύματος IE815 – Βήμα 3

Εισάγετε *Αριθμό Φορολογικής Αποθήκης* ή επιλέξτε το εικονίδιο του μεγεθυντικού φακού για την εύρεσή της

Σε περίπτωση Αναζήτησης Φορολογικής Αποθήκης

Εισάγετε προαιρετικά τα κριτήρια αναζήτησης

- *Αριθμός Φορολογικής Αποθήκης*
- *Πόλη*
- *Χώρα*

Επιλέξτε *Αναζήτηση*.

Επιλέξτε τη Φορολογική Αποθήκη από το πλέγμα των αποτελεσμάτων

Επιλέξτε *OK*

Επιλέξτε *Επόμενο* για να προχωρήσετε στο Βήμα 4

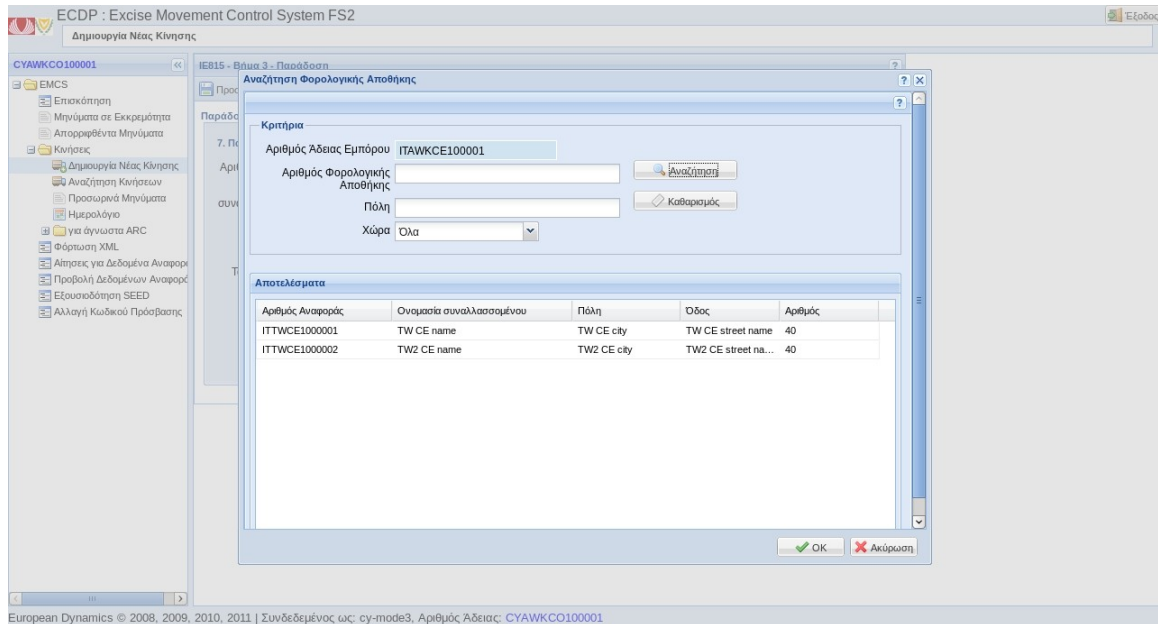

Εικόνα 14 Οθόνη Υποβολής Μηνύματος ΙΕ815 - Βήμα 3 - Αναζήτηση Αποθήκης

2.6.4 Υποβολή Μηνύματος IE815 – Βήμα 4

Μέσω της παρακάτω οθόνης μπορείτε να εισάγετε τα βασικά στοιχεία καθώς και τις λεπτομέρειες της κίνησης. Η διάρκεια κίνησης μπορεί να εκφραστεί είτε σε Ώρες είτε σε Μέρες. Επιπλέον, ο χρόνος που αντιστοιχεί στην ημέρα έναρξης της κίνησης του εμπορεύματος συνοπολογίζοντας τη διάρκεια της κίνησης, δεν μπορεί να ξεπεράσει τη μια βδομάδα από την ημέρα υποβολής του e-AAD.

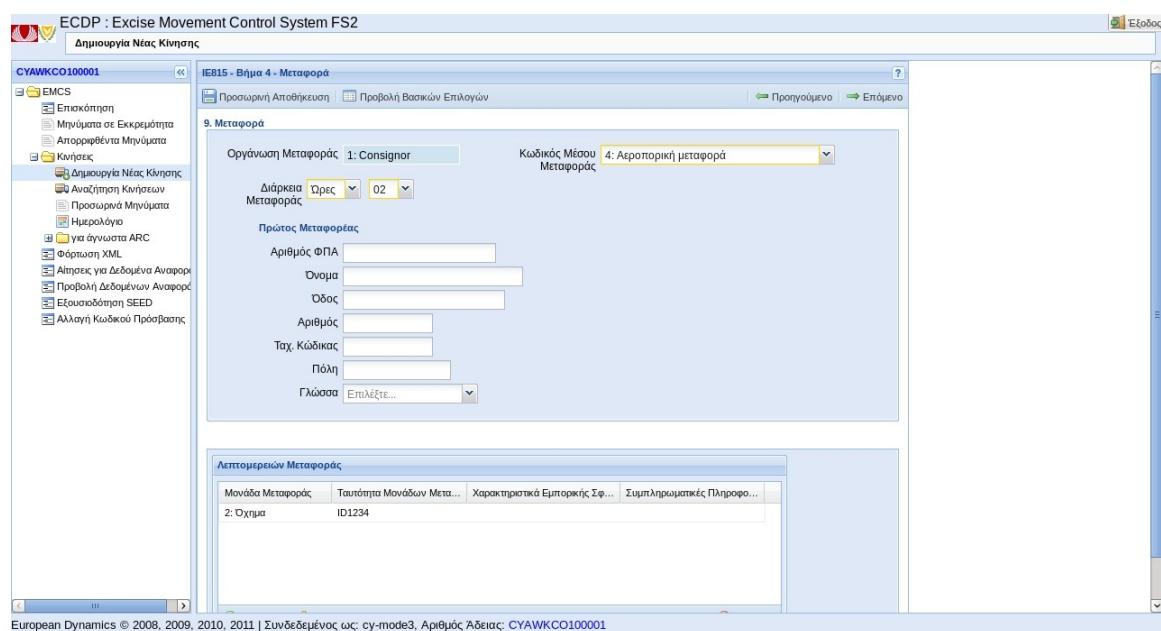

Εικόνα 15 Οθόνη Υποβολής Μηνύματος IE815 – Βήμα 4

Συμπληρώστε τα πεδία

- Διάρκεια Μεταφοράς
- Κωδικός Μονάδας Μεταφοράς
 - 0: Άλλο
 - 1: Θαλάσσια μεταφορά
 - 2: Σιδηροδρομική μεταφορά
 - 3: Οδική μεταφορά
 - 4: Αεροπορική μεταφορά
 - 5: Ταχυδρομική αποστολή
 - 7: Σταθερές εγκαταστάσεις μεταφοράς
 - 8: Εσωτερική πλωτή μεταφορά

και προαιρετικά

- Στοιχεία Πρώτου Μεταφορέα.

Συμπληρώστε τα πεδία

- Κωδικός Μονάδας Μεταφοράς
 - 1: Εμπορευματοκιβώτιο
 - Όχημα
 - 3: Ρυμουλκούμενο
 - 4: Ελκυστήρας
 - 5: Σταθερές εγκαταστάσεις μεταφοράς
- Ταυτότητα Μονάδων Μεταφοράς

και προαιρετικά

- Ταυτότητα Εμπορικής Περιγραφής
- Συμπληρωματικές Πληροφορίες και Γλώσσα
- Στοιχεία Σφραγίδας και Γλώσσα

Επιλέξτε OK

Σημείωση: Επιλέγοντας Διαγραφή στα Στοιχεία Μεταφοράς διαγράφεται η επιλεγμένη Μονάδα Μεταφοράς ενώ επιλέγοντας Επεξεργασία ή πατώντας διπλό κλικ στην επιλεγμένη Μονάδα έχετε τη δυνατότητα επεξεργασίας αυτής.

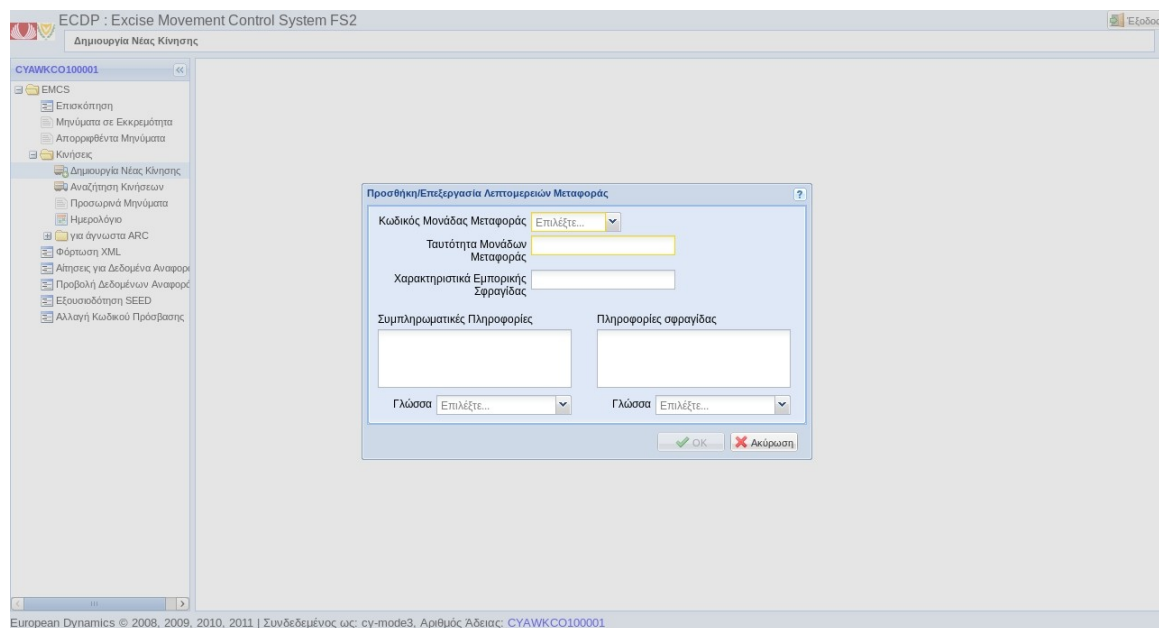

Εικόνα 16 Οθόνη Υποβολής Μηνύματος IE815 – Βήμα 4 – Προσθήκη Στοιχείων Μεταφορών

Επιλέξτε *Επόμενο* για να προχωρήσετε στο Βήμα 5.
Στο πλέγμα *Αγαθά* επιλέξτε *Προσθήκη*.

2.6.5 Υποβολή Μηνύματος IE815 – Βήμα 5

Μέσω της οθόνης αυτής ο χρήστης έχει τη δυνατότητα να εισάγει, να μεταβάλει καθώς και να διαγράψει κάποιο ήδη καταχωρημένο αγαθό από το πλέγμα μέσω των επιλογών *Προσθήκη*, *Επεξεργασία* και *Διαγραφή*.

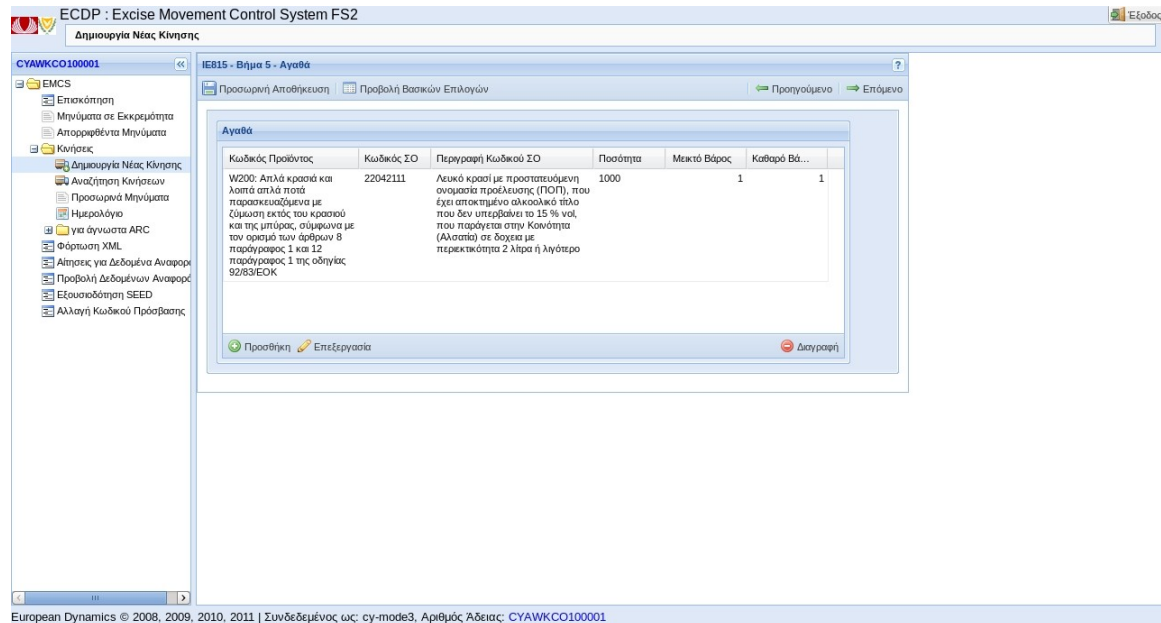

Εικόνα 17 Οθόνη Υποβολής Μηνύματος IE815 – Βήμα 5

Συμπληρώσετε τα πεδία

- Κωδικός Προϊόντος
- Κωδικός ΣΟ
- Ποσότητα
- Μεικτό Βάρος
- Καθαρό Βάρος
- Αλκοολικός Τίτλος
- Πυκνότητα
- Βαθμός Plato
- Μέγεθος Παραγωγού
- Κωδικός Αποθέματος (όταν ο Τύπος Προέλευσης είναι Φορολογική Αποθήκη και η αποθήκη παρακολουθείται από το σύστημα THESEAS)

και προαιρετικά

- Φορολογικό Επίσημα
- Εφαρμογή Φορολογικού Επισήματος
- Εμπορική Περιγραφή και Γλώσσα
- Προσδιορισμός Προέλευσης και Γλώσσα

- Εμπορικό Σήμα Προϊόντος και Γλώσσα
Στα Προϊόντα Οίνου συμπληρώνετε
- Κατηγορία Προϊόντων Οίνου
 - 1: Κρασί χωρίς PDO/PGI
 - 2: Είδος κρασιού χωρίς PDO/PG
 - 3: Κρασί με PDO ή PGI
 - 4: Εισαγόμενο κρασί
 - 5: Άλλο
- Κατηγορία Προϊόντων Οίνου(1 έως 7)
 - Τρίτη Χώρα Προέλευσης
 - Άλλη Πληροφορία και Γλώσσα
- Επεξεργασία Οίνου
- Κωδικός Αμπελουργικής Επεξεργασίας

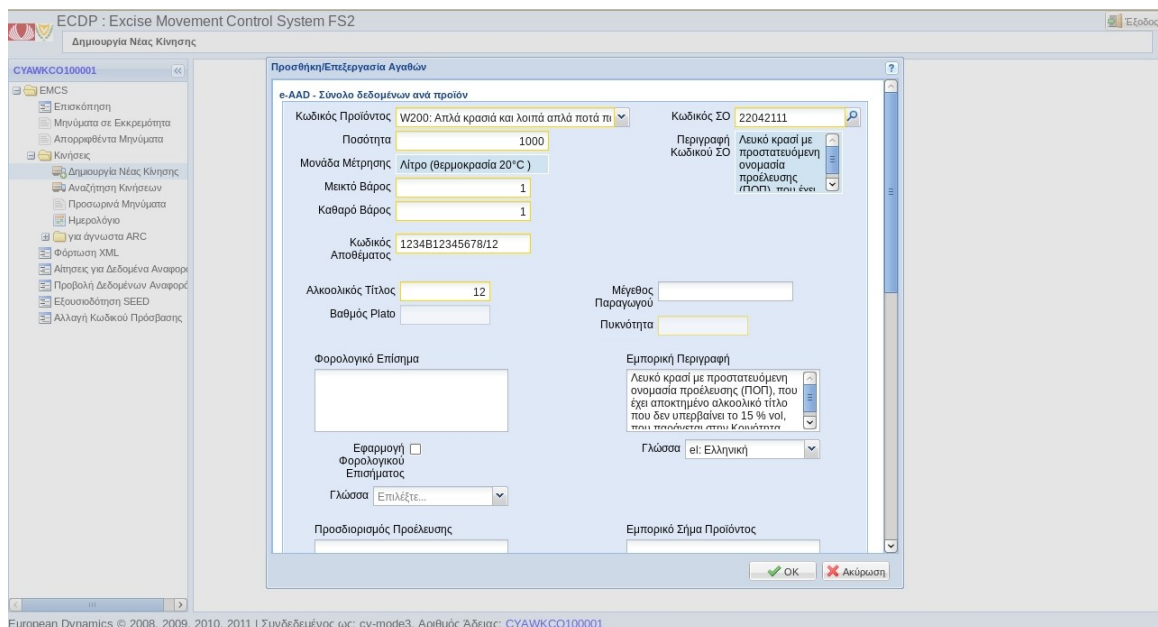

- Κωδικός Προϊόντος:** W200: Απλά κρασιά και λοιπά απλά ποτά πι
- Κωδικός ΣΟ:** 22042111
- Ποσότητα:** 1000
- Μονάδα Μέτρησης:** Λίτρο (θερμοκρασία 20°C)
- Μεκτό Βάρος:** 1
- Καθαρό Βάρος:** 1
- Κωδικός Αποθέματος:** 1234B12345678/12
- Αλκοολικός Τίτλος:** 12
- Βαθμός Ρίλαο:** (empty)
- Μέγεθος Παραγωγού:** (empty)
- Πυκνότητα:** (empty)
- Εμπορική Περιγραφή:** Λευκό κρασί με προστατευόμενη ονομασία προέλευσης (ΠΟΠ), που έχει αποκτημένο αλκοολικό τίτλο που δεν υπερβαίνει το 15 % vol, το οποίο προκύπτει στην ενοποίηση.
- Γλώσσα:** el: Ελληνική
- Εμπορικό Σήμα Προϊόντος:** (empty)

At the bottom of the form, there are buttons for 'OK' and 'Ακύρωση' (Cancel). The footer of the application window reads: 'European Dynamics © 2008, 2009, 2010, 2011 | Συνδεδεμένος ως: cy-mode3, Αριθμός Άδειας: CYAWKCO100001'.

Εικόνα 18 Οθόνη Υποβολής Μηνύματος ΙΕ815 - Βήμα 5 - Προσθήκη Αγαθού

Στο πλέγμα Συσκευασίες επιλέξτε *Προσθήκη*
Επιλέξτε το μεγεθυντικό φακό για το *Τύπος Δεμάτων*
Επιλέξτε Τύπος Δεμάτων και επιλέξτε *OK*.

Συμπληρώστε προαιρετικά τα πεδία:

- *Αριθμός Δεμάτων*
- *Χαρακτηριστικά Εμπορικής Σφραγίδας*
- *Πληροφορίες σφραγίδας και Γλώσσα*

Επιλέξτε *OK* (και επιστρέψτε στην προηγούμενη οθόνη)

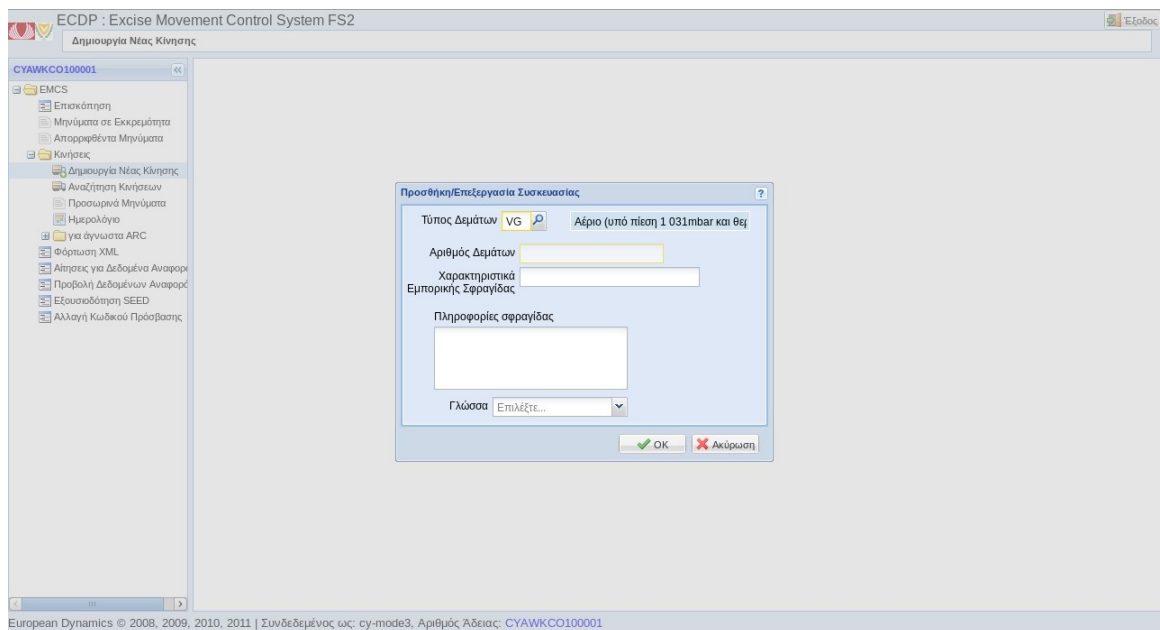

Εικόνα 19 Οθόνη Υποβολής Μηνύματος IE815 - Βήμα 5- Προσθήκη Συσκευασίας

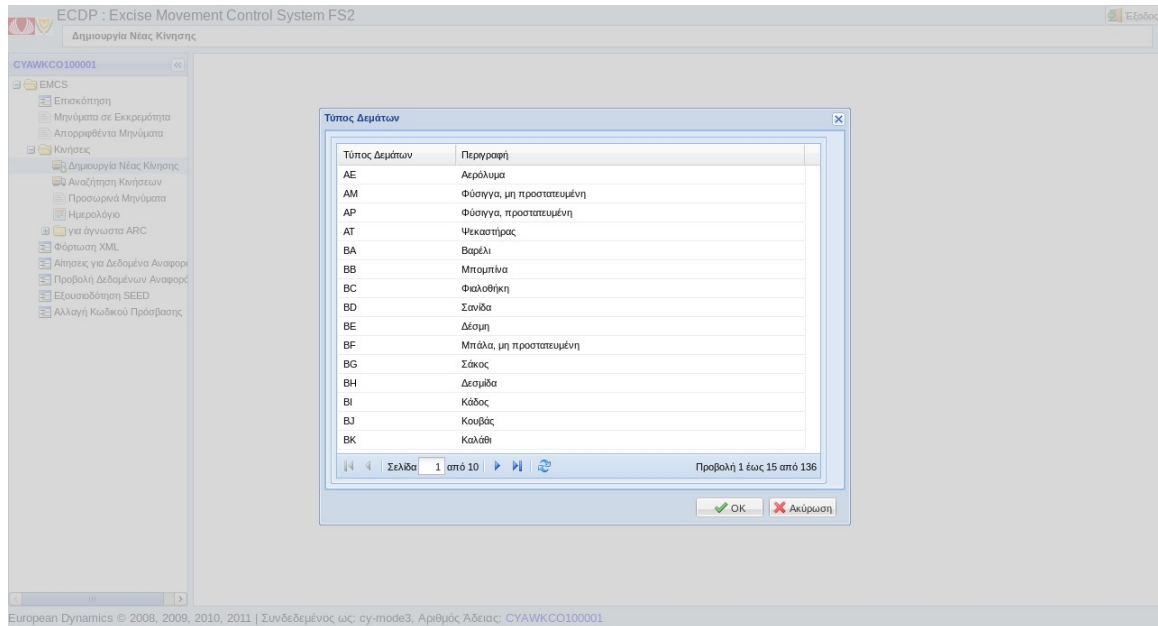

Εικόνα 20 Οθόνη Υποβολής Μηνύματος ΙΕ815 – Βήμα 5- Τύπος Δεμάτων

Επιλέξτε *Επόμενο* για να προχωρήσετε στο βήμα 6

- *Εμφάνιση προ-συμπληρωμένων πεδίων*
- *Κωδικός Τύπου Εγγυητή*

Επιλέξτε προαιρετικά *Προσθήκη* στο πλέγμα *Έγγραφα Πιστοποιητικού*

2.6.6 Υποβολή Μηνύματος IE815 – Βήμα 6

Η οθόνη αυτή περιέχει πληροφορία για Έγγραφα και πιστοποιητικά.

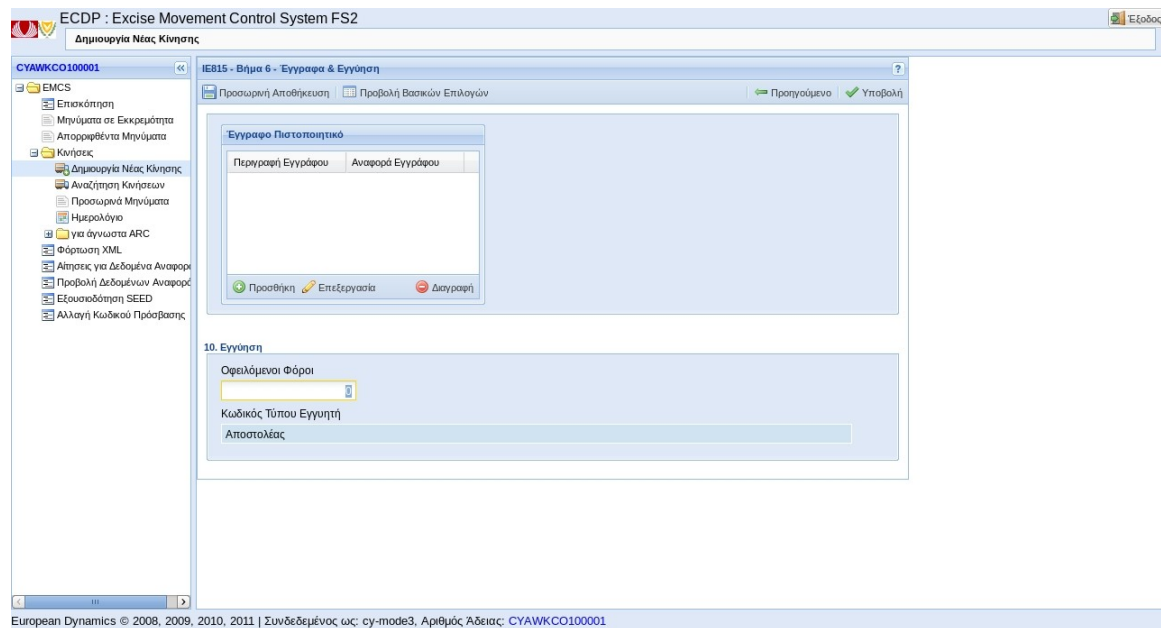

Εικόνα 21 Οθόνη Υποβολής Μηνύματος IE815 – Βήμα 6

Συμπληρώσετε το πεδίο

- *Οφειλόμενοι Φόροι όταν ο τύπος προέλευσης είναι Φορολογική Αποθήκη*

και προαιρετικά τα πεδία

- *Περιγραφή Εγγράφου και Γλώσσα*
- *Αναφορά Εγγράφου και Γλώσσα*

Επιλέξτε OK (και επιστρέψετε στην οθόνη του βήματος 6)

Επιλέξτε Υποβολή

Σημείωση: Επιλέγοντας Προηγούμενο επιστρέψετε σε προηγούμενη οθόνη ενώ επιλέγοντας Προσωρινή Αποθήκευση αποθηκεύετε στα Προσωρινά Μηνύματα ότι έχετε συμπληρώσει μέχρι στιγμής.

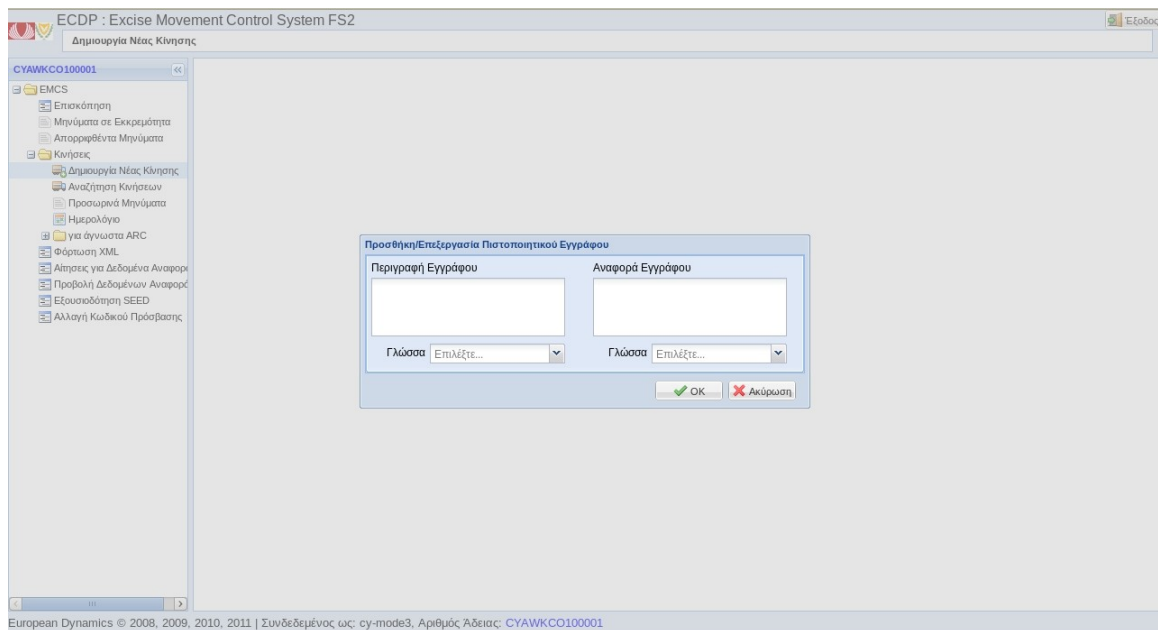

Εικόνα 22 Οθόνη Υποβολής Μηνύματος IE815 - Βήμα 6 - Προσθήκη Πιστοποιητικού Εγγράφου

Το σύστημα επεξεργάζεται και εμφανίζεται η οθόνη επιτυχούς παράδοσης.

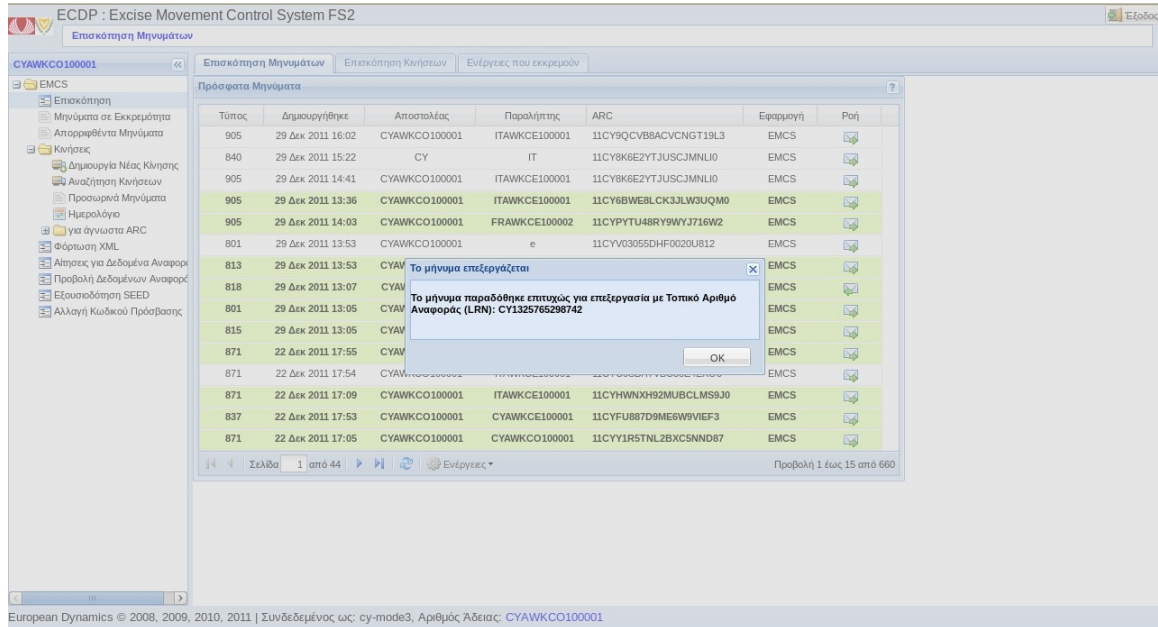

Εικόνα 23 Οθόνη επιτυχούς παράδοσης

2.7 Υποβολή Μηνύματος IE819 (Ειδοποίηση ή απόρριψη ενός e-AD)

Ο χρήστης προβαίνει στην υποβολή του *IE819* μηνύματος ειδοποίησης ή απόρριψης της κίνησης εφόσον τα αγαθά δεν έχουν φτάσει στον προορισμό τους.

Μέσω της παρακάτω οθόνης πραγματοποιείται η ειδοποίηση ή απόρριψης μιας κίνησης.

Επιλέξτε από την καρτέλα Επισκόπηση Κινήσεων μια συγκεκριμένη κίνηση. Με διπλή επιλογή στην επιλεχθείσα κίνηση εμφανίζεται η οθόνη με τις Λεπτομέρειες Κίνησης. Αν η κατάσταση της κίνησης το επιτρέπει δηλ.

«X01» - Αποδεκτή

τότε η επιλογή (819) *Ειδοποίηση ή Απόρριψη* στις ενέργειες του μενού είναι ενεργή.

Επιλέξτε την ενέργεια (819) *Ειδοποίηση ή Απόρριψη*

Εμφάνιση της οθόνης *IE819 – Ειδοποίηση ή Απόρριψη*

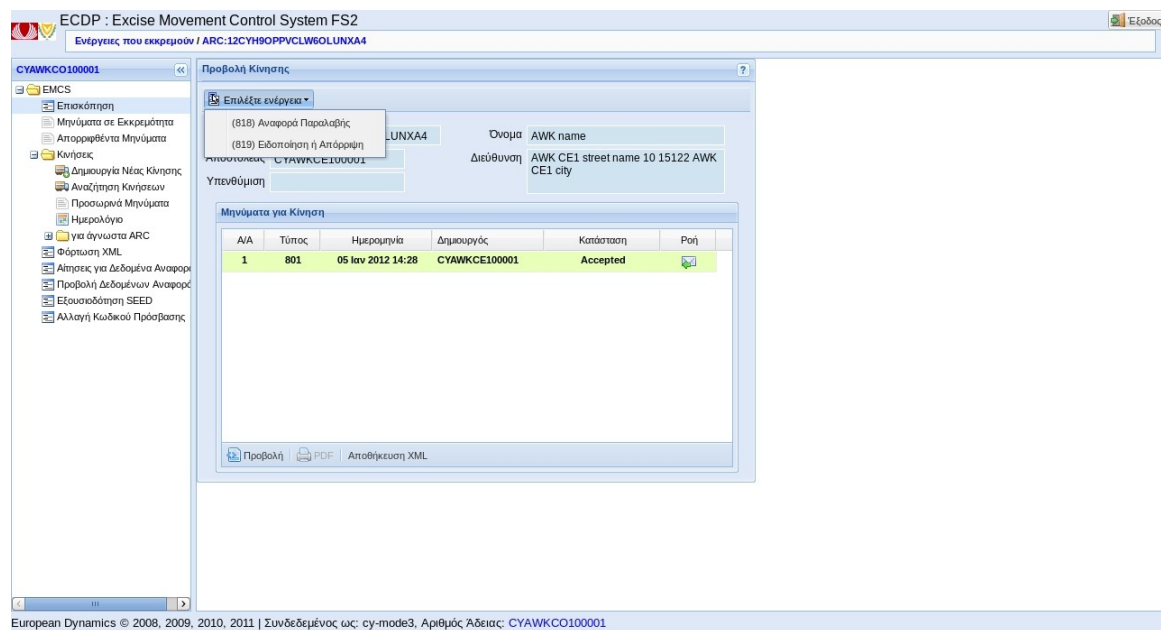

Εικόνα 24 Οθόνη Επιλογής Ενέργειας Κίνησης

Συμπληρώστε υποχρεωτικά τα πεδία

Τύπος Μηνύματος, όπου μπορείτε να επιλέξετε

- 0: Προειδοποιητικό μήνυμα
- 1: Μήνυμα Απόρριψης

Εμφάνιση των προ-συμπληρωμένων πεδίων

- Κωδικός Αναφοράς AAD
- Αύξων Αριθμός
- Παραλήπτης
- Αριθμός Άδειας
- Λεπτομέρειες
- Προορισμός
- Αριθμός Αναφοράς
- Λεπτομέρειες

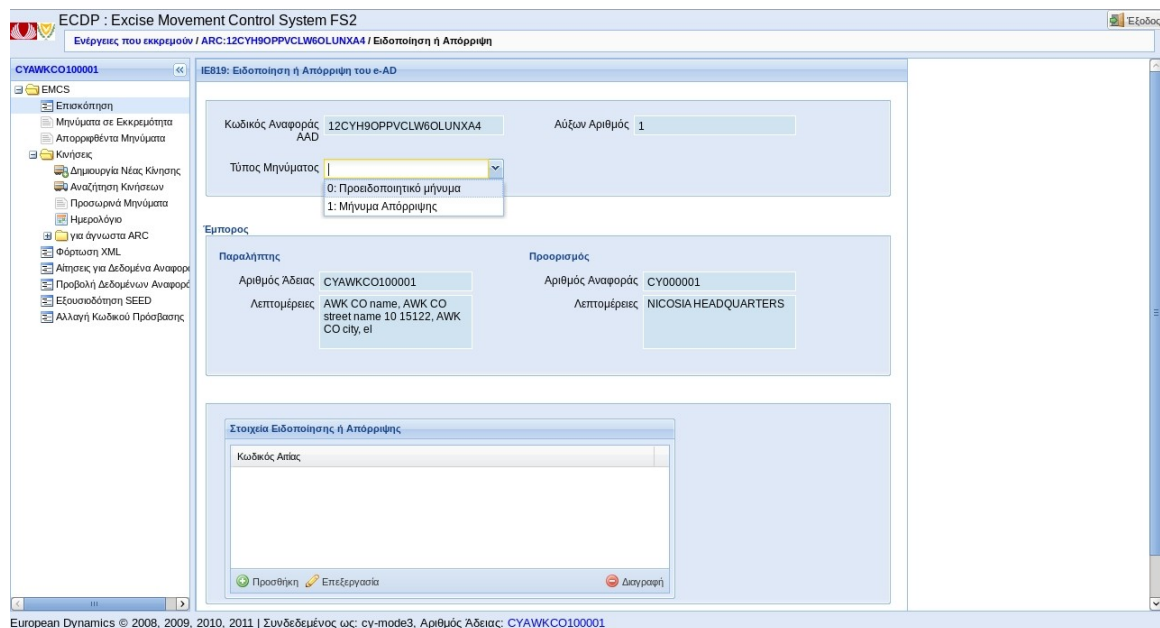

Εικόνα 25 Οθόνη Υποβολής Μηνύματος IE819

Στο πλέγμα Στοιχεία Ειδοποίησης ή Απόρριψης επιλέξτε Προσθήκη

Συμπληρώστε το πεδίο

Κωδικός Αιτίας

- 1: Το παραληφθέν ηλεκτρονικό ΔΕ δεν αφορά τον παραλήπτη/Οχημα
- 2: Το(τα) υποκείμενο(α) σε ειδικό φόρο κατανάλωσης προϊόν(-τα) δεν συμφωνεί(-νούν) με την παραγγελία
- 3: Η(οι) ποσότητα(-τες) δεν συμφωνεί(-νούν) με την παραγγελία

Επιλέξτε OK

Σημείωση: Επιλέγοντας Διαγραφή στα Στοιχεία Ειδοποίησης ή Απόρριψης διαγράφεται ο επιλεγμένος Κωδικός Αιτίας ενώ επιλέγοντας Επεξεργασία ή πατώντας διπλό κλικ στον επιλεγμένο Κωδικό Αιτίας έχετε τη δυνατότητα επεξεργασίας αυτού.

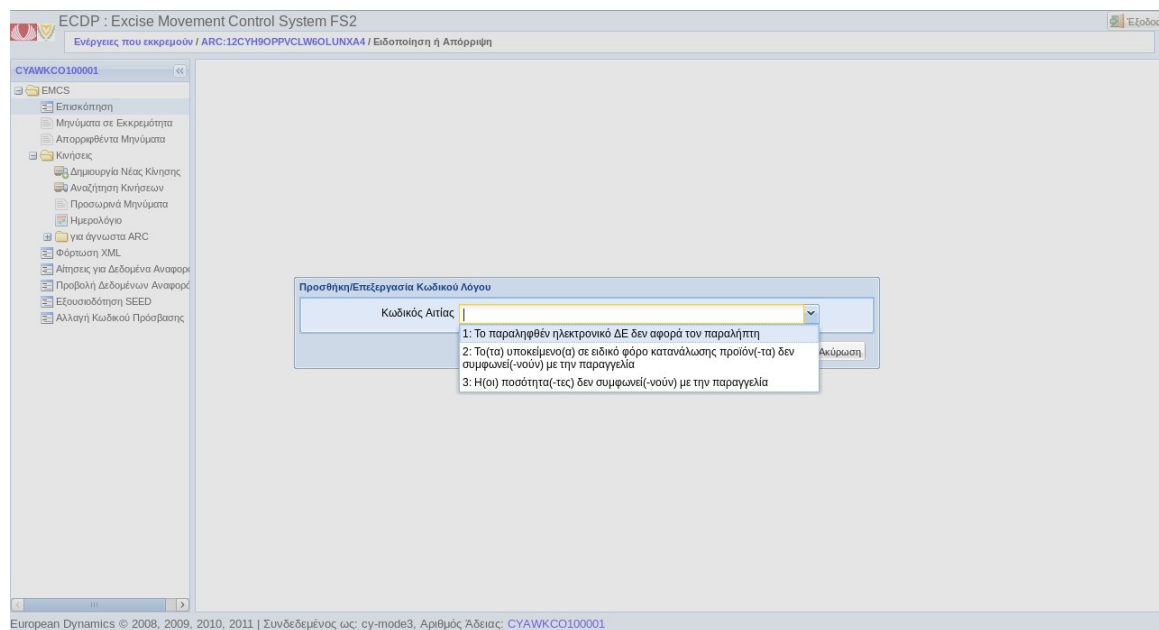

Εικόνα 26 Οθόνη Υποβολής Μηνύματος ΙΕ819 - Προσθήκη Στοιχείων Ειδοποίησης ή Απόρριψης

2.8 Υποβολή Μηνύματος IE810 (Ακύρωση eAAD)

Ο χρήστης προβαίνει στην υποβολή του *IE810* μηνύματος ακύρωσης της κίνησης εφόσον τα εμπορεύματα/αγαθά δεν έχουν δρομολογηθεί για αποστολή. Στην περίπτωση αυτή ο Αποστολέας παρατηρεί ότι οι πληροφορίες που κατέγραψε στην δήλωση της κίνησης είναι ανεπαρκή οπότε και αποφασίζει την ακύρωση αυτής.

Μέσω της παρακάτω οθόνης πραγματοποιείται η Ακύρωση μιας Κίνησης. Για να ακυρώσετε μια κίνηση:

Επιλέξτε από την καρτέλα Επισκόπηση Κινήσεων μια συγκεκριμένη κίνηση. Με διπλή επιλογή στην επιλεγθείσα κίνηση εμφανίζεται η οθόνη με τις Λειτουργίες Κίνησης. Αν η κατάσταση της κίνησης το επιτρέπει δηλ.

«X01» - Αποδεκτή

«X11» - Εξαγόμενη

«X12» - Αποδεκτή για Εξαγωγή

τότε η επιλογή (810) Ακύρωση e-AAD στις ενέργειες του μενού είναι ενεργή.

Επιλέξτε την ενέργεια (810) Ακύρωση e-AAD

Εμφάνιση της οθόνης *IE810 - Ακύρωση του e-AAD*

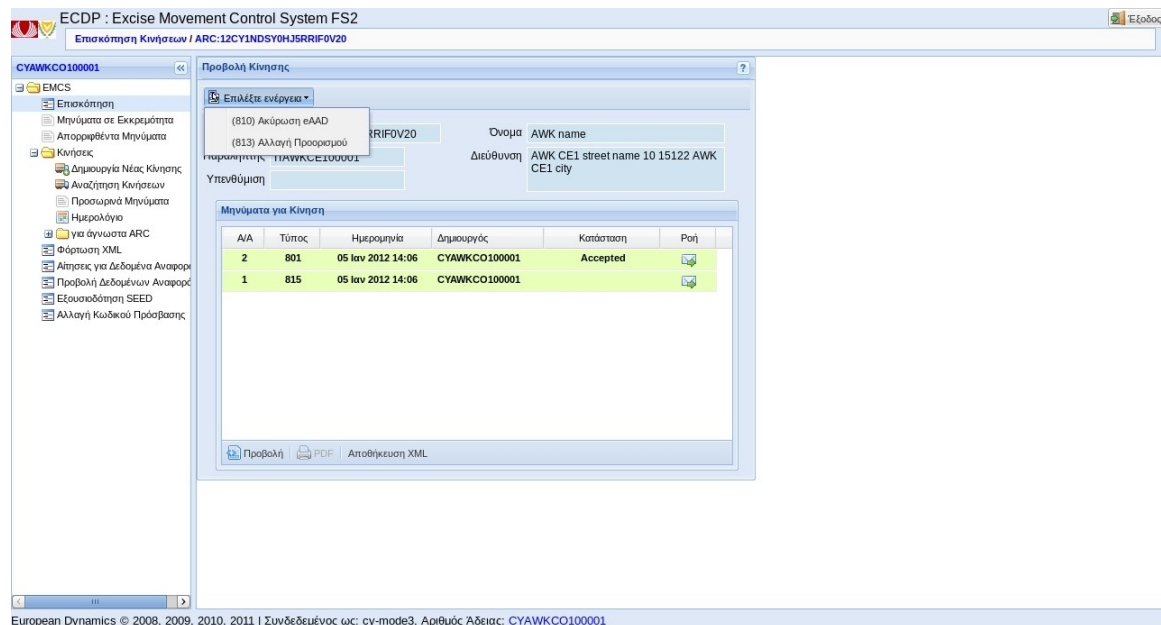

Εικόνα 27 Οθόνη Επιλογής Ενέργειας κίνησης

Συμπληρώστε υποχρεωτικά τα πεδία

Κωδικός Λόγου, όπου μπορείτε να επιλέξετε

- 0: Άλλος
- 1: Τυπογραφικό λάθος
- 2: Διακοπή εμπορικής συναλλαγής
- 3: Αντίγραφο e-AD (ηλεκτρονικό διοικητικό έγγραφο)
- 4: Η διακίνηση δεν άρχισε κατά την ημερομηνία της αποστολής

και προαιρετικά τα πεδία

- Συμπληρωματικές Πληροφορίες και Γλώσσα

Επιλέξτε Υποβολή για την ολοκλήρωση της διαδικασίας

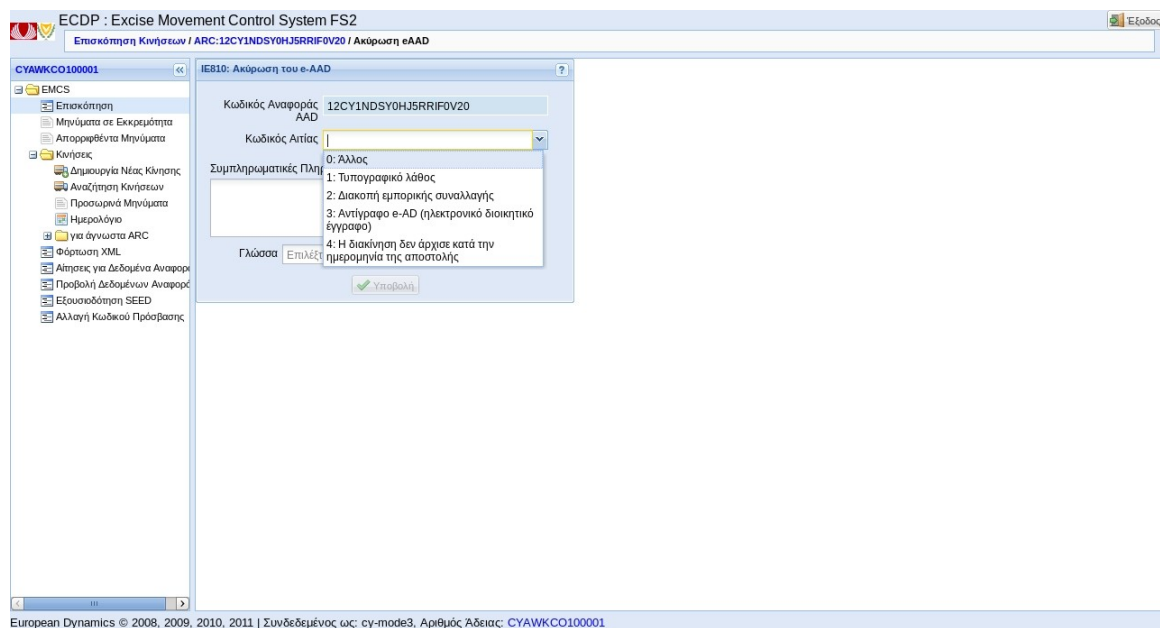

Εικόνα 28 Οθόνη Υποβολής Μηνύματος IEB10

2.9 Υποβολή Μηνύματος IE818 (Αναφορά Παράδοσης)

Η Αναφορά Παράδοσης στέλνεται από τον Παραλήπτη της κίνησης για να γνωστοποιήσει στον Αποστολέα ότι τα εμπορεύματα/αγαθά έχουν φτάσει στον προορισμό τους. Με την άφιξη των εμπορευμάτων/αγαθών ο Παραλήπτης πραγματοποιεί έλεγχο στα εμπορεύματα/αγαθά για τυχόν διαφορές σε αυτά (πλεόνασμα ή έλλειμμα) και καταγράφει τα αποτελέσματα στην Αναφορά Παράδοσης. Έτσι, ο Παραλήπτης μπορεί να αποδεχτεί ή να απορρίψει τα εμπορεύματα/αγαθά αυτά μερικώς ή ολικώς.

Σε περίπτωση που ο Παραλήπτης απορρίψει όλα τα εμπορεύματα/αγαθά, η κίνηση δεν πάει να υφίσταται καθώς ο Αποστολέας είναι πλέον υπεύθυνος να προβεί σε αλλαγή προορισμού της κίνησης.

Σε περίπτωση μερικής απόρριψης των εμπορευμάτων ο Παραλήπτης είναι υποχρεωμένος να καταχωρήσει στην Αναφορά Παράδοσης την ποσότητα που απορρίπτει για κάθε εμπόρευμα/αγαθό ξεχωριστά.

Μέσω της παρακάτω οθόνης πραγματοποιείται η Υποβολή Αναφοράς Παράδοσης. Για να υποβάλετε την αναφορά παράδοσης

Επιλέξετε από την Καρτέλα Επισκόπηση Κινήσεων μια συγκεκριμένη κίνηση. Με διπλή επιλογή στην επιλεχθείσα κίνηση εμφανίζεται η Οθόνη Επιλογής Ενέργειας Κίνησης. Αν η κατάσταση της κίνησης το επιτρέπει, δηλαδή αν:

«X01» - Αποδεκτή

«X11» - Εξαγωγή

τότε η επιλογή (818) Αναφορά Παράδοσης στις ενέργειες του μενού είναι ενεργή διαφορετικά η επιλογή αυτή είναι ανενεργή.

Επιλέξετε την ενέργεια (818) Αναφορά Παράδοσης.

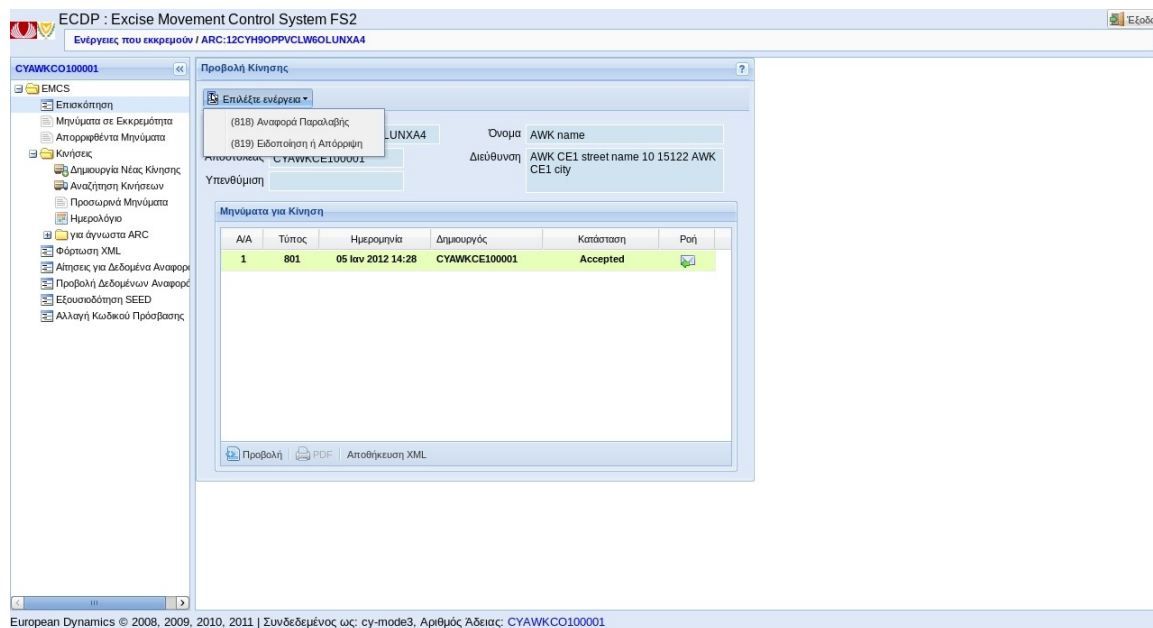

Εικόνα 29 Οθόνη Επιλογής Ενέργειας Κίνησης

Εμφάνιση της Οθόνης Υποβολής IE818 -Αποδοχή

Εισάγετε το Γενικό συμπέρασμα για την παραλαβή

- 1: Παραλαβή δεκτή και ικανοποιητική
- 2: Παραλαβή δεκτή αν και όχι ικανοποιητική
- 3: Παραλαβή απορρίπτεται
- 4: Παραλαβή απορρίπτεται εν μέρει

Επιλέξτε Επόμενο

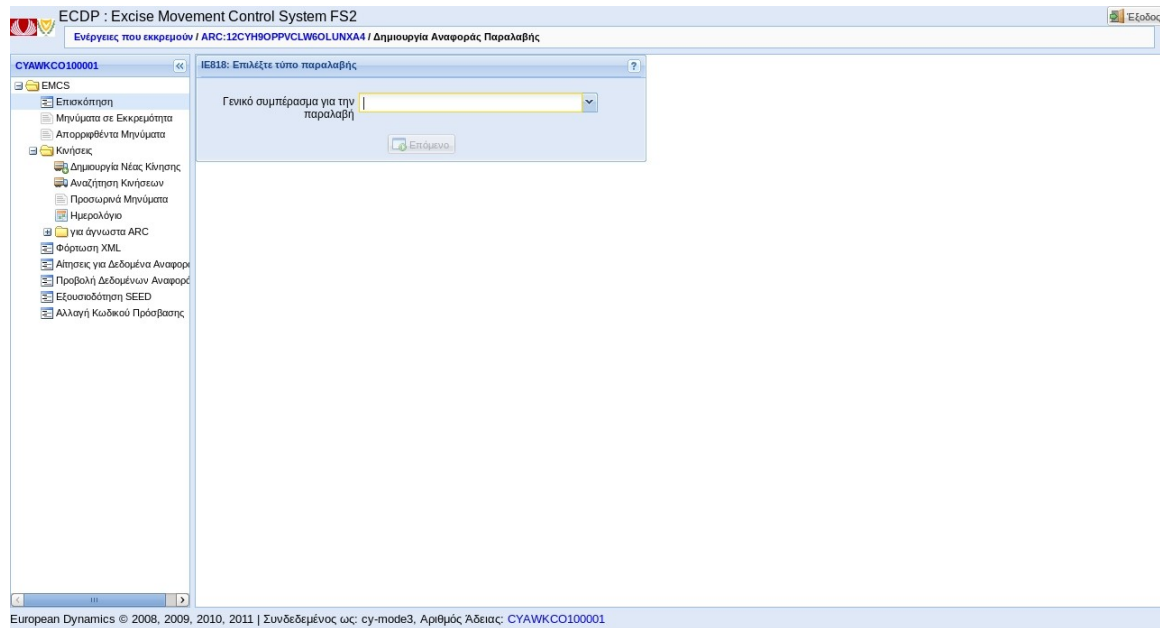

Εικόνα 30 Οθόνη Υποβολής Μηνύματος ΙΕ818

Εμφάνιση προ-συμπληρωμένων πεδίων

- *Κωδικός Αναφοράς AAD*
- *Αύξων Αριθμός*
- *Γενικό συμπέρασμα για την παραλαβή*
- *Τελωνείο Προορισμού*
- *Αριθμός Αναφοράς*
- *Έμπορος*
- *Παραλήπτης*
- *Όνομα Εμπόρου*
- *Οδός*
- *Αριθμός*
- *Ταχ. Κώδικας*
- *Πόλη*
- *Γλώσσα*
- *Τόπος Παράδοσης*
- *Αριθμός Άδειας*
- *Όνομα Εμπόρου*

- Οδός
- Αριθμός
- Ταχ. Κώδικας
- Πόλη
- Γλώσσα

Συμπληρώστε υποχρεωτικά τα πεδία ανάλογα με το *Γενικό συμπέρασμα* για την παραλαβής
Παραλαβή δεκτή και ικανοποιητική

- *Ημερομηνία Αφιξης Προϊόντων*

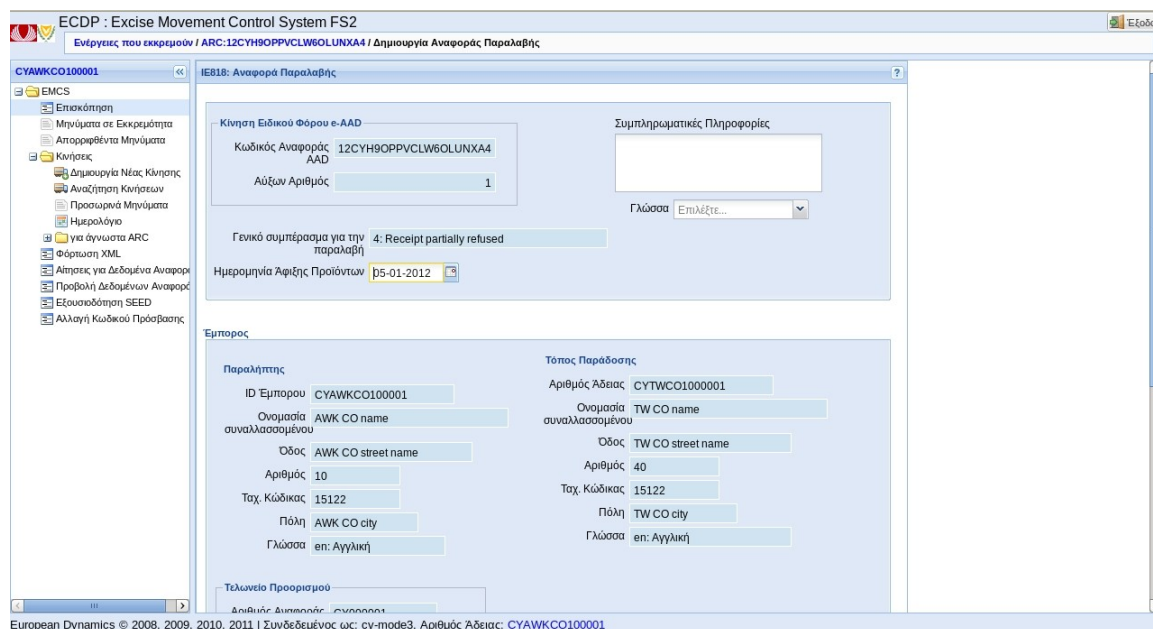

- Κίνηση Ειδικού Φόρου e-AAD:** Includes 'Κωδικός Αναφοράς AAD' (12CYH9OPPVCLW6OLUNXA4) and 'Αύξων Αριθμός' (1).
- Συμπληρωματικές Πληροφορίες:** Includes a 'Γλώσσα' dropdown menu set to 'Επιλέξτε...'. Below this, the 'Γενικό συμπέρασμα για την παραλαβή' is set to '4: Receipt partially refused'.
- Ημερομηνία Άφιξης Προϊόντων:** Set to '05-01-2012'.
- Εμπόρεος:** Divided into 'Παραλήπτης' and 'Τόπος Παράδοσης'.
 - Παραλήπτης:** ID Εμπόρου (CYAWKCO100001), Ονομασία συναλλασσμένου (AWK CO name), Οδός (AWK CO street name), Αριθμός (10), Ταχ. Κώδικας (15122), Πόλη (AWK CO city), Γλώσσα (en: Αγγλική).
 - Τόπος Παράδοσης:** Αριθμός Άδειας (CYTWCO1000001), Ονομασία συναλλασσμένου (TW CO name), Οδός (TW CO street name), Αριθμός (40), Ταχ. Κώδικας (15122), Πόλη (TW CO city), Γλώσσα (en: Αγγλική).

At the bottom, there is a footer: 'European Dynamics © 2008, 2009, 2010, 2011 | Συνδεδεμένος ως: cy-mode3, Αριθμός Άδειας: CYAWKCO100001'.

Εικόνα 31 Οθόνη Υποβολής Μηνύματος IE818 - Παραλαβή δεκτή και ικανοποιητική

Παραλαβή δεκτή αν και όχι ικανοποιητική

- Ημερομηνία Άφιξης Προϊόντων

Συμπληρώστε το πλέγμα Αναφορά Παραλαβής - Σύνολο δεδομένων ανα προϊόν

Επιλέξτε Προσθήκη

Εμφάνιση Οθόνης Προσθήκη/ Επεξεργασία Αναφοράς Παράδοσης

Επιλέξτε ένα από τα αγαθά από το πλέγμα

Εμφάνιση των προ-συμπληρωμένων πεδίων

- Αόξων Αριθμός Προϊόντος
- Κωδικός Προϊόντος

Επιλέξτε προαιρετικά τα πεδία

- Ένδειξη Ελλείματος ή Πλεονάσματος
 - E: Πλεόνασμα
 - S: Έλλειψη
- Διαπιστωθέν Έλλειμα ή Πλεόνασμα
- Λόγοι μη ικανοποιητικής Παραλαβής
 - 0: Άλλο
 - 1: Πλεόνασμα
 - 2: Έλλειψη
 - 3: Κατεστραμμένα προϊόντα
 - 4: Σπασμένη σφραγίδα
 - 5: Αναφέρθηκε από το ECS (σύστημα ελέγχου εξαγωγών)
 - 7: Ποσότητα μεγαλύτερη από αυτή που αναγράφεται στην προσωρινή άδεια
- Συμπληρωματικές Πληροφορίες και Γλώσσα

Παραλαβή απορρίπτεται

- Ημερομηνία Άφιξης Προϊόντων

Συμπληρώστε το πλέγμα Σώμα Αναφοράς Παράδοσης

Επιλέξτε Προσθήκη

Εμφάνιση Οθόνης Προσθήκη/ Επεξεργασία Αναφοράς Παράδοσης

Επιλέξτε ένα από τα αγαθά από το πλέγμα

Εμφάνιση των προ-συμπληρωμένων πεδίων

- Αόξων Αριθμός Προϊόντος
- Κωδικός Προϊόντος

Επιλέξτε προαιρετικά τα πεδία

- Δείκτης Ελλείμματος ή Πλεονάσματος
 - E: Πλεόνασμα
 - S: Έλλειψη
- Διαπιστωθέν Έλλειμα ή Πλεόνασμα

Παραλαβή απορρίπτεται εν μέρει

- Ημερομηνία Άφιξης Προϊόντων

Συμπληρώστε το πλέγμα Σώμα Αναφοράς Παράδοσης

Επιλέξτε Προσθήκη

Εμφάνιση Οθόνης Προσθήκη/Επεξεργασία Αναφοράς Παράδοσης

Επιλέξτε ένα από τα αγαθά από το πλέγμα

Εμφάνιση των προ-συμπληρωμένων πεδίων

- Αόξων Αριθμός Προϊόντος
- Κωδικός Προϊόντος

Επιλέξτε προαιρετικά τα πεδία

- Δείκτης Ελλείμματος/Πλεονάσματος
 - E: Περίσσεια
 - S: Έλλειψη
- Παρατηρηθέν Έλλειμα ή Πλεόνασμα

Συμπληρώστε προαιρετικά τα πεδία ανάλογα με το Αποτέλεσμα Ελέγχου

- Αποτέλεσμα Ελέγχου - Ικανοποιητικό
- Συμπληρωματικές Πληροφορίες (και Γλώσσα)

Επιλέξτε ένα αγαθό

Επιλέξτε Προβολή Λεπτομερειών Προϊόντων και Συσκευασιών

Εμφάνιση Οθόνης Βασικά Στοιχεία e-AAD

Αποτέλεσμα Ελέγχου - Θεωρείται Ικανοποιητικό

- Συμπληρωματικές Πληροφορίες και Γλώσσα

Επιλέξτε ένα αγαθό

Επιλέξτε Προβολή Λεπτομερειών Προϊόντων και Συσκευασιών

Εμφάνιση Οθόνης Βασικά Στοιχεία e-AAD

Αποτέλεσμα Ελέγχου - Μη Αποδεκτό

- Συμπληρωματικές Πληροφορίες (και Γλώσσα)

Επιλέξτε ένα αγαθό

Επιλέξτε Προβολή Λεπτομερειών Προϊόντων και Συσκευασιών

Εμφάνιση Οθόνης Βασικά Στοιχεία e-AAD

Αποτέλεσμα Ελέγχου - Μερικώς Μη Αποδεκτό

- Συμπληρωματικές Πληροφορίες (και Γλώσσα)

Επιλέξτε ένα αγαθό

Επιλέξτε Προβολή Λεπτομερειών Προϊόντων και Συσκευασιών

Εμφάνιση Οθόνης Βασικά Στοιχεία e-AAD

Επιλέξτε Υποβολή

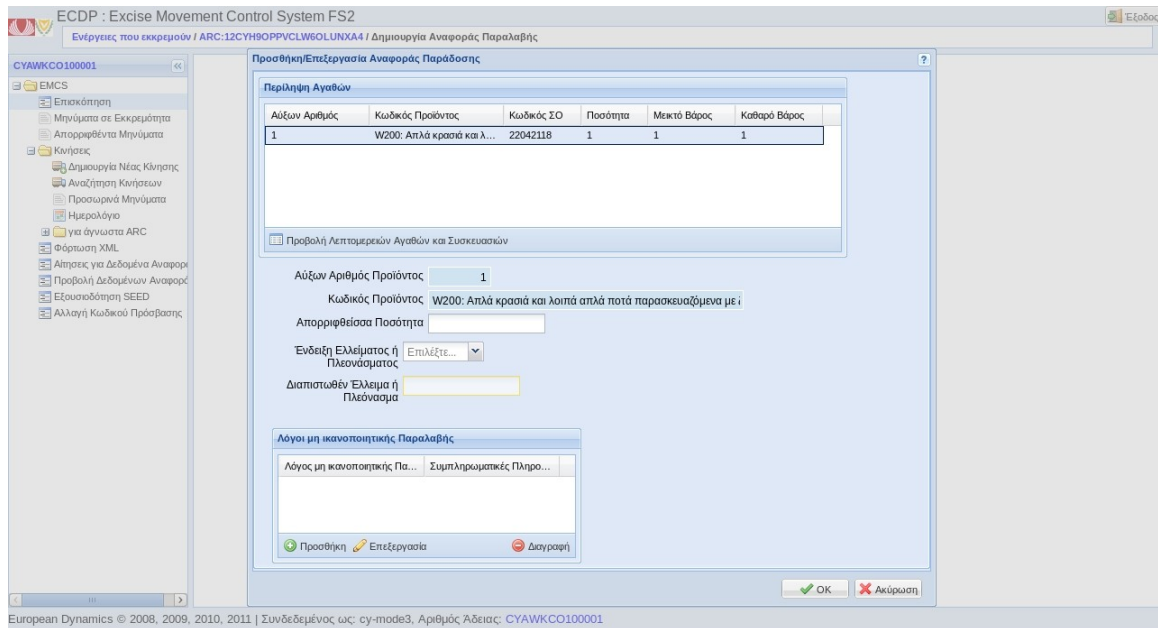

Εικόνα 32 Οθόνη Υποβολής Μηνύματος IE818 - Προσθήκη/Επεξεργασία Αναφοράς Παράδοσης

2.10 Υποβολή Μηνύματος IE813 (Αλλαγή Προορισμού)

Ο Αποστολέας μπορεί να προβεί σε αλλαγή προορισμού της κίνησης οποιαδήποτε στιγμή πριν και μετά την παραλαβή της *Αναφοράς Παράδοσης (IE818)*.

Επιλέξτε από την Καρτέλα Επισκόπηση Κινήσεων μια συγκεκριμένη κίνηση. Με διπλή επιλογή στην επιλεχθείσα κίνηση εμφανίζεται η οθόνη με τις Λειτουργίες Κίνησης. Αν η κατάσταση της κίνησης το επιτρέπει, δηλαδή αν

«X01» - Αποδεκτή

«X05» - *Rejected*

«X08» - Απορριφθείσα

«X10» - Μερικώς Απορριφθείσα

«X11» - Εξαχθείσα

τότε η επιλογή (813) *Αλλαγή Προορισμού* στις ενέργειες είναι ενεργή

Επιλέξτε την ενέργεια (813) *Αλλαγή Προορισμού*

Εμφάνιση της οθόνης IE813 - *Φόρμα Βασικών Επιλογών*

Συμπληρώστε υποχρεωτικά τα πεδία

- *Τύπος Προορισμού με επιλογές*
 - 1: *Φορολογική Αποθήκη*
 - 2: *Εγγεγραμμένος Παραλήπτης*
 - 3: *Προσωρινά Εγγεγραμμένος Παραλήπτης*
 - 4: *Άμεση Παράδοση*
 - 6: *Εξαγωγή*

Συμπληρώστε προαιρετικά τα πεδία

- *Αλλαγή Οργάνωσης Μεταφοράς, με επιλογές*
 - 1: *Αποστολέας*
 - 2: *Παραλήπτης*
 - 3: *Κάτοχος Προϊόντων,*
 - 4: *Άλλος*

Επιλέξτε *Επόμενο*

Σημειώνεται ότι με την επιλογή του πλήκτρου Καθαρισμός η οθόνη αρχικοποιείται

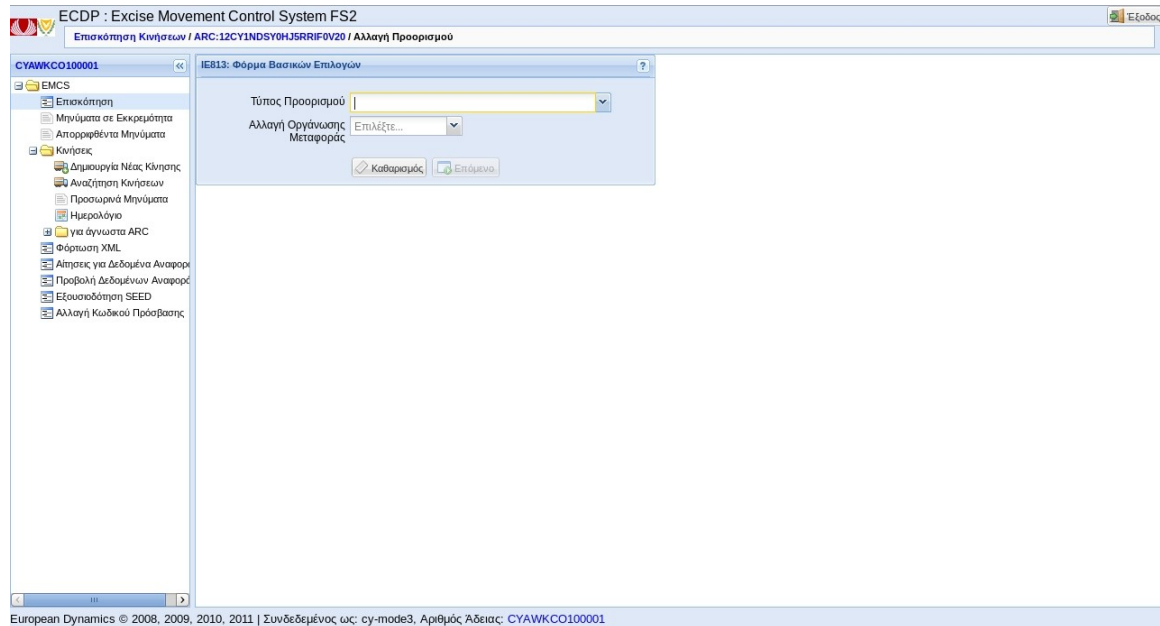

Εικόνα 33 Οθόνη Υποβολής Μηνύματος IE813 – Βήμα 1

Στη συνέχεια εμφανίζεται η οθόνη *IE813: Αλλαγή Προορισμού* η οποία περιλαμβάνει τα κυρίως στοιχεία της Αλλαγής Προορισμού Κίνησης.

Επίσης εμφανίζονται προ-συμπληρωμένα τα πεδία

- *Κωδικός Αναφοράς AAD*
- *Αύξων Αριθμός* (ένας αύξων αριθμός που προσδιορίζει το πλήθος των αλλαγών προορισμού μιας κίνησης) ,
- *Τύπος Προορισμού*
 - 1: Φορολογική Αποθήκη
 - 2: Εγγεγραμμένος Παραλήπτης
 - 3: Προσωρινά Εγγεγραμμένος Παραλήπτης
 - 4: Άμεση Παράδοση
 - 6: Εξαγωγή

Αν επιθυμείτε να εισάγετε Νέο Παραλήπτη επιλέξτε το κουμπί Νέος Παραλήπτης.

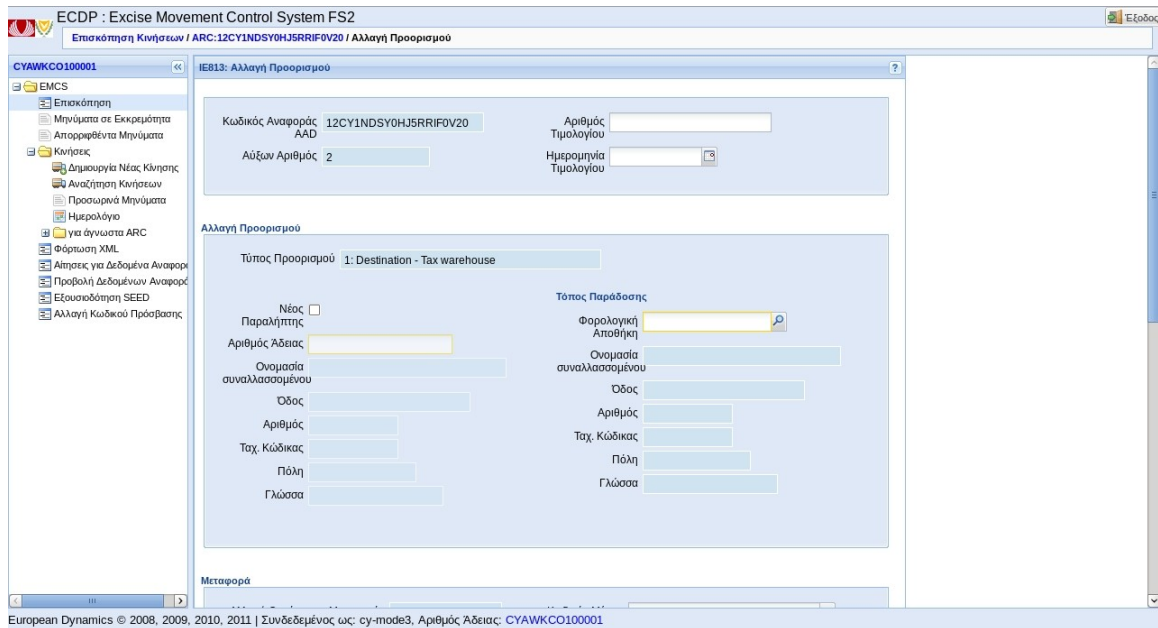

European Dynamics © 2008, 2009, 2010, 2011 | Συνδεδεμένος ως: cy-mode3, Αριθμός Άδειας: CYAWKCO100001

Εικόνα 34 Οθόνη Υποβολής Μηνύματος ΙΕ813 – Βήμα 2

Εισάγετε προαιρετικά ένα ή περισσότερα από τα κριτήρια αναζήτησης για *Τόπο Παράδοσης*

- *Αριθμός Φορολογικής Αποθήκης*
- *Πόλη*
- *Χώρα*

Επιλέξτε *Αναζήτηση*

Εμφάνιση των αποτελεσμάτων με βάση τα εισαχθέντα κριτήρια

Επιλέξτε τον επιθυμητό έμπορο από το πλέγμα των αποτελεσμάτων

Επιλέξτε *OK*

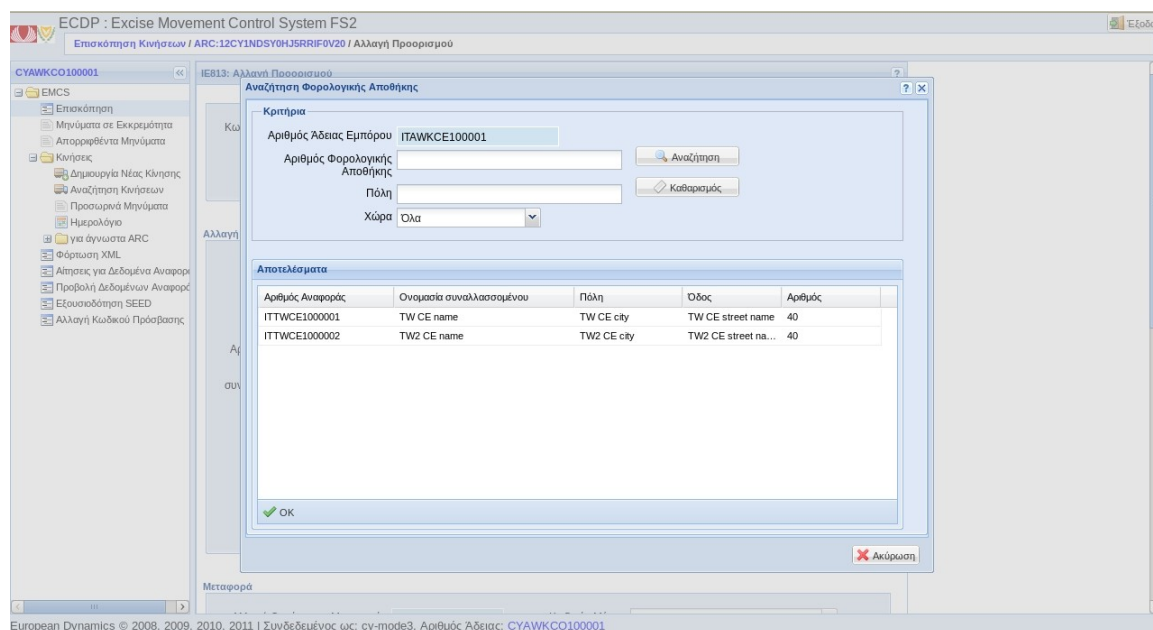

Εικόνα 35 Οθόνη Υποβολής Μηνύματος IE813 – Βήμα 2 - Αναζήτηση Αποθήκης Παραλήπτη

Έχοντας επιστρέψει στην Οθόνη Υποβολής IE813 – Βήμα 2, εισάγετε (προαιρετικά) τα νέα στοιχεία Μεταφοράς.

- Αριθμός Τιμολογίου
- Ημερομηνία Τιμολογίου
- Κωδικός Τρόπου Μεταφοράς
- Διάρκεια Μεταφοράς
- Στοιχεία Νέου Μεταφορέα
- Αριθμός ΦΠΑ
- Όνομα Εμπόρου
- Οδός
- Αριθμός
- Ταχ. Κώδικας
- Πόλη
- Γλώσσα

Επιλέξτε Προσθήκη στο πλέγμα Στοιχεία Μεταφοράς

- Κωδικός Μονάδα Μεταφοράς
- Ταυτότητα Μονάδων Μεταφοράς
- Ταυτότητα Εμπορικής Περιγραφής
- Συμπληρωματικές Πληροφορίες και Γλώσσα
- Στοιχεία σφραγίδας και Γλώσσα

Επιλέξτε OK

Έχοντας επιστρέψει στην Οθόνη Υποβολής IE813 – Βήμα 2, επιλέξτε Υποβολή.

2.11 Υποβολή Μηνύματος IE825 (Ενέργεια Διάσπασης)

Ενέργεια Διάσπασης μπορεί να πραγματοποιηθεί μόνο σε ενεργειακά προϊόντα.

Επιλέξτε από την Καρτέλα *Επισκόπηση Κινήσεων* μια συγκεκριμένη κίνηση. Με διπλή επιλογή στην επιλεγείσα κίνηση εμφανίζεται η οθόνη με τις *Λεπτομέρειες Κίνησης*.

Αν η κατάσταση της κίνησης το επιτρέπει, δηλαδή αν

«X01» - Αποδεκτή

«X05» - *Rejected*

«X08» - Απορριφθείσα

«X10» - Μερικώς Απορριφθείσα

«X11» - Εξαχθείσα

Και η κίνηση περιέχει μόνο ενεργειακά προϊόντα τότε η επιλογή (825) *Ενέργεια Διάσπασης* στις ενέργειες είναι ενεργή.

Επιλέξτε (825) *Ενέργεια Διάσπασης*.

Στην αρχική οθόνη του μηνύματος IE825 το πεδίο *Upstream ARC* είναι προσυμπληρωμένο από την κίνηση.

Εισάγετε το

- *Κράτος Μέλος Διάσπασης*

Επιλέξτε *Προσθήκη* στο πλέγμα *Στοιχεία Διάσπασης* για να ξεκινήσει η δημιουργία του πρώτου e-AD.

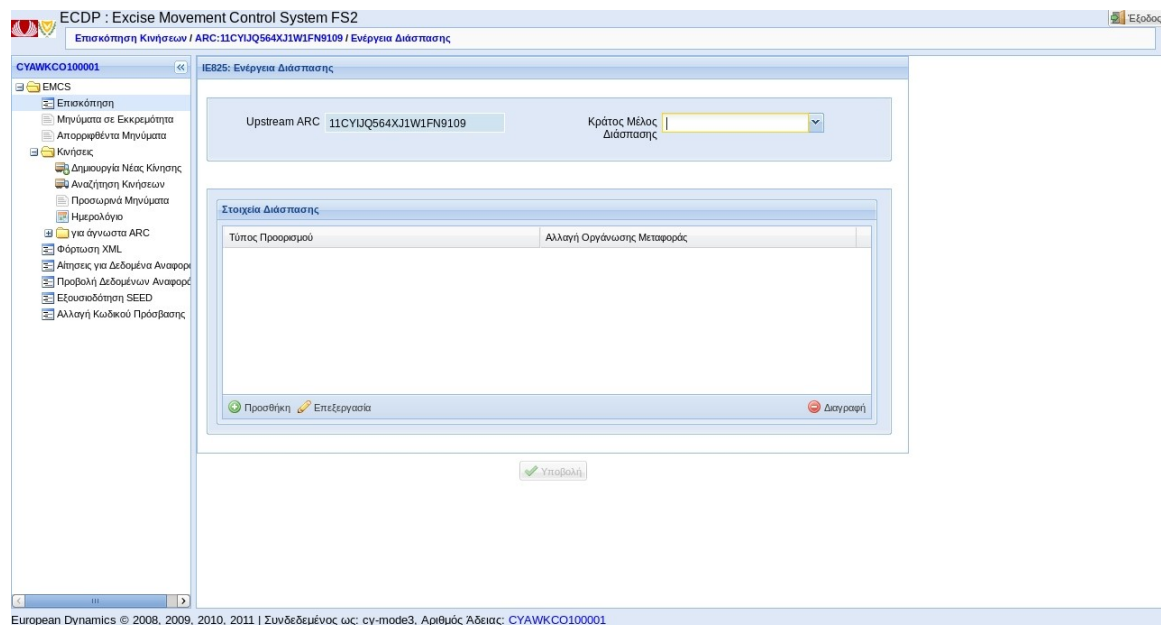

Εικόνα 36 Οθόνη Υποβολής Μηνύματος IE825

Συμπληρώστε το πεδίο

- Τύπος Προορισμού

Και προαιρετικά τον Διακανονισμό Μεταφοράς.

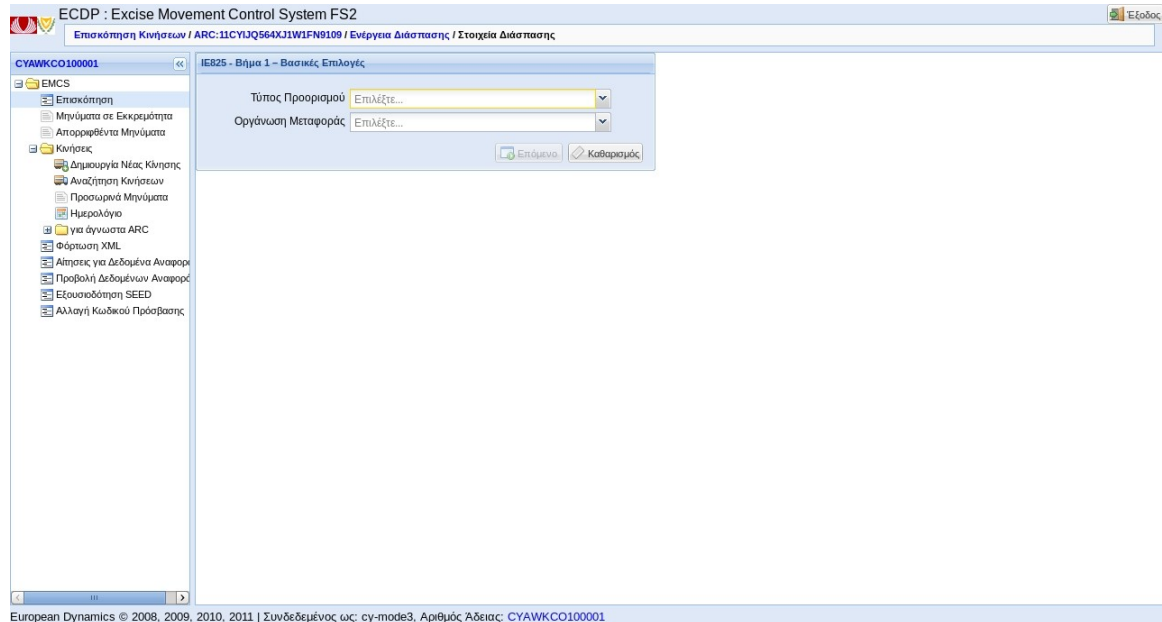

Εικόνα 37 Οθόνη Υποβολής Μηνύματος IE825 - Βήμα 1

Επιλέξτε *Επόμενο* για να συνεχίζεται στο Βήμα 2 – Παράδοση.

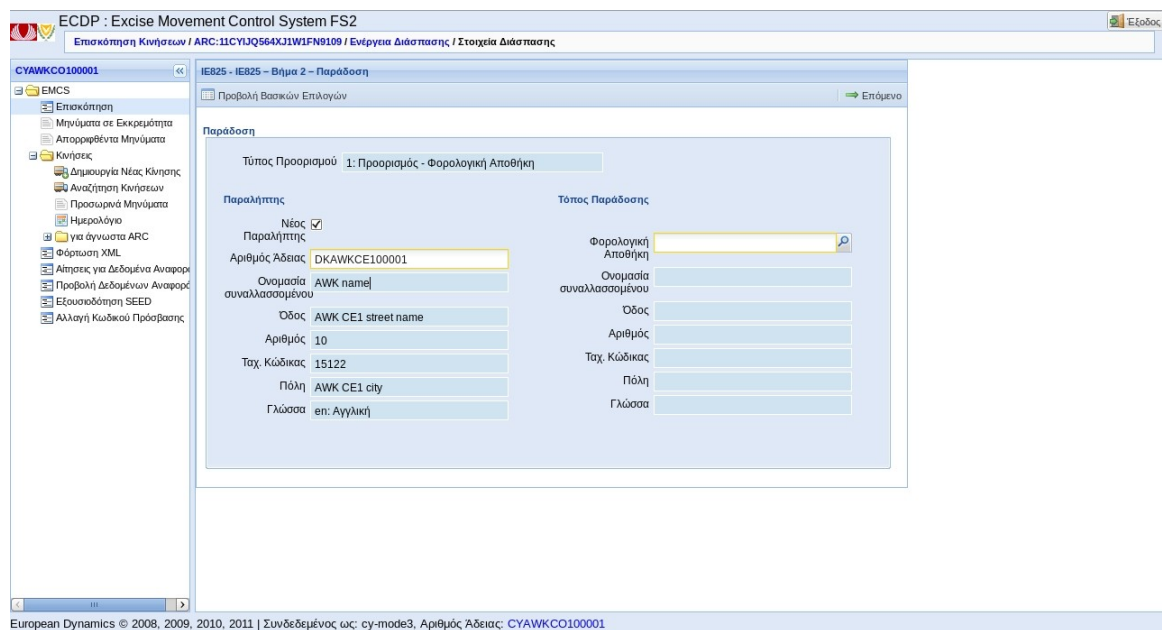

Εικόνα 38 Οθόνη Υποβολής Μηνύματος IE825 - Βήμα 2

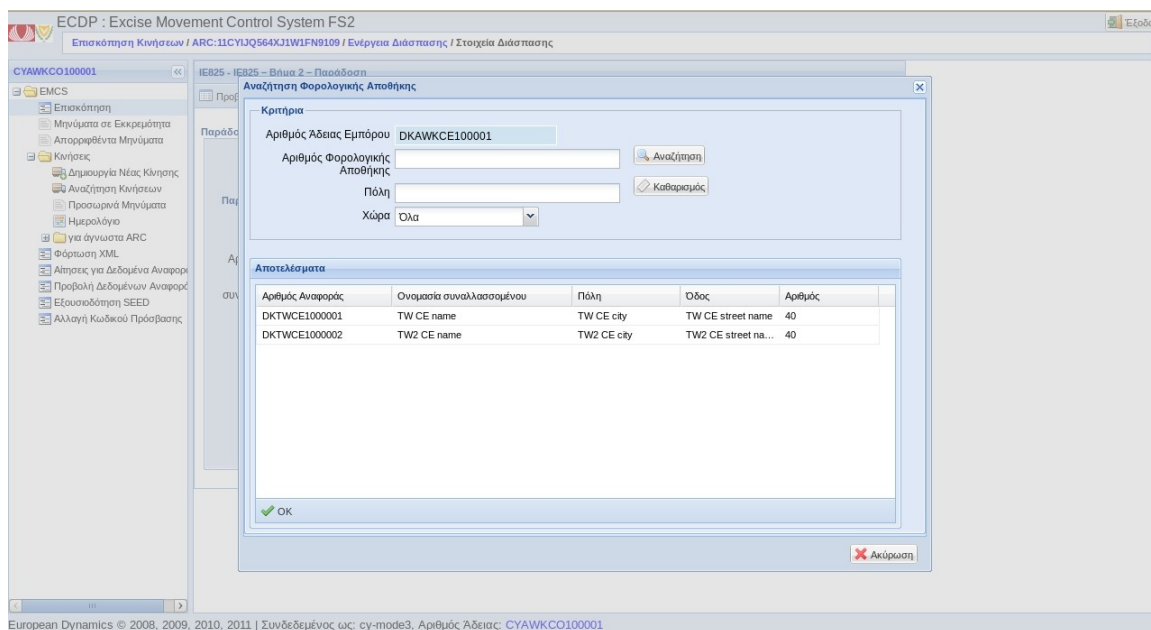

Εικόνα 39 Οθόνη Υποβολής Μηνύματος ΙΕ825 - Βήμα 2 - Εύρεση Φορολογικής Αποθήκης.

Επιλέξτε *Επόμενο* για να συνεχίζεται στο Βήμα 3 - Μεταφορά.

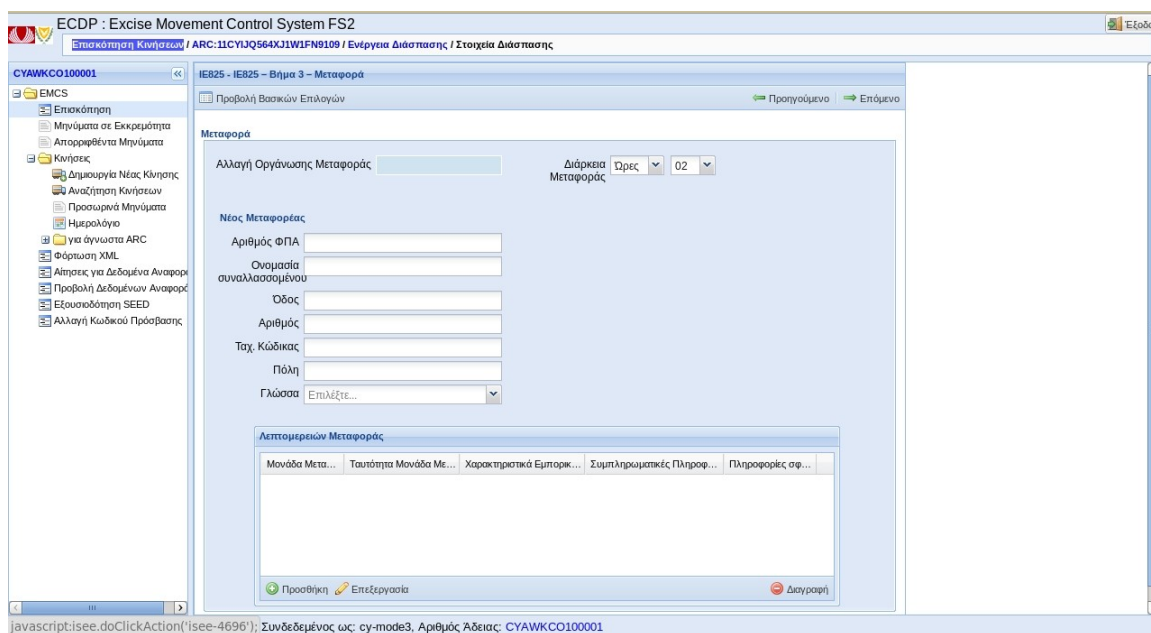

Εικόνα 40 Οθόνη Υποβολής Μηνύματος ΙΕ825 - Βήμα 3

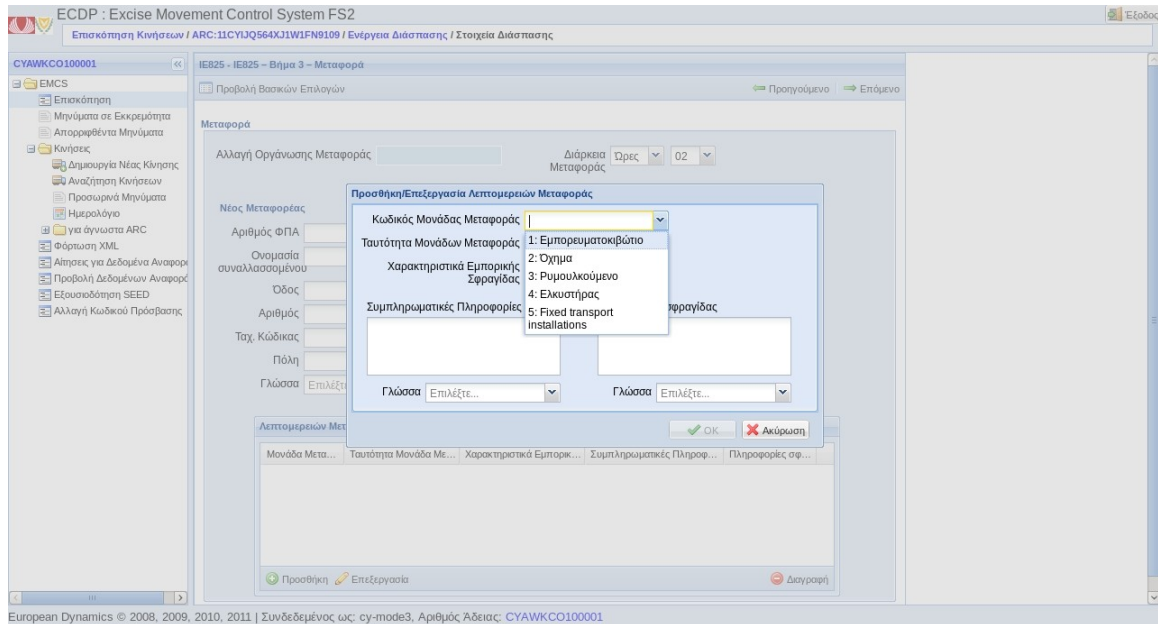

Εικόνα 41 Οθόνη Υποβολής Μηνύματος IE825 - Βήμα 3 - Προσθήκη/Επεξεργασία Λεπτομερειών Μεταφοράς

Επιλέξτε το διαθέσιμο αγαθό προς διάσπαση.
Επιλέξτε *Διάσπαση Προϊόντος*
Συμπληρώστε τα πεδία που επιθυμείται να αλλάξετε.

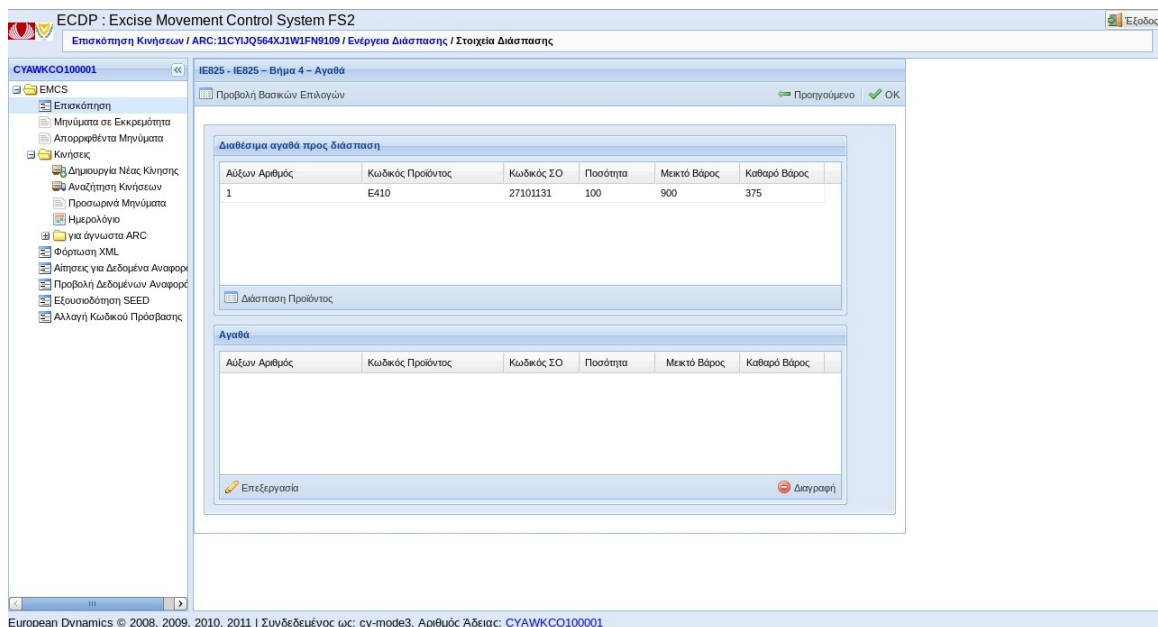

Εικόνα 42 Οθόνη Υποβολής Μηνύματος IE825 - Βήμα 4

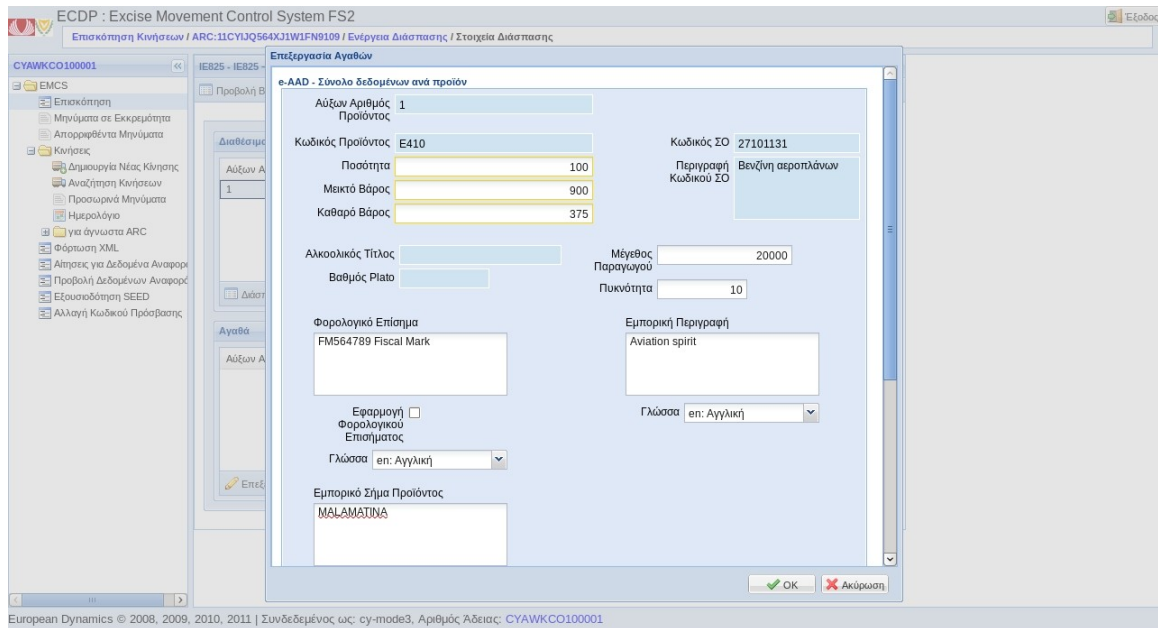

Εικόνα 43 Οθόνη Υποβολής Μηνύματος ΙΕ825 - Βήμα 4 - Επεξεργασία Αγαθών

Επιλέξτε OK και το αγαθό εμφανίζεται στο πλέγμα Αγαθά.

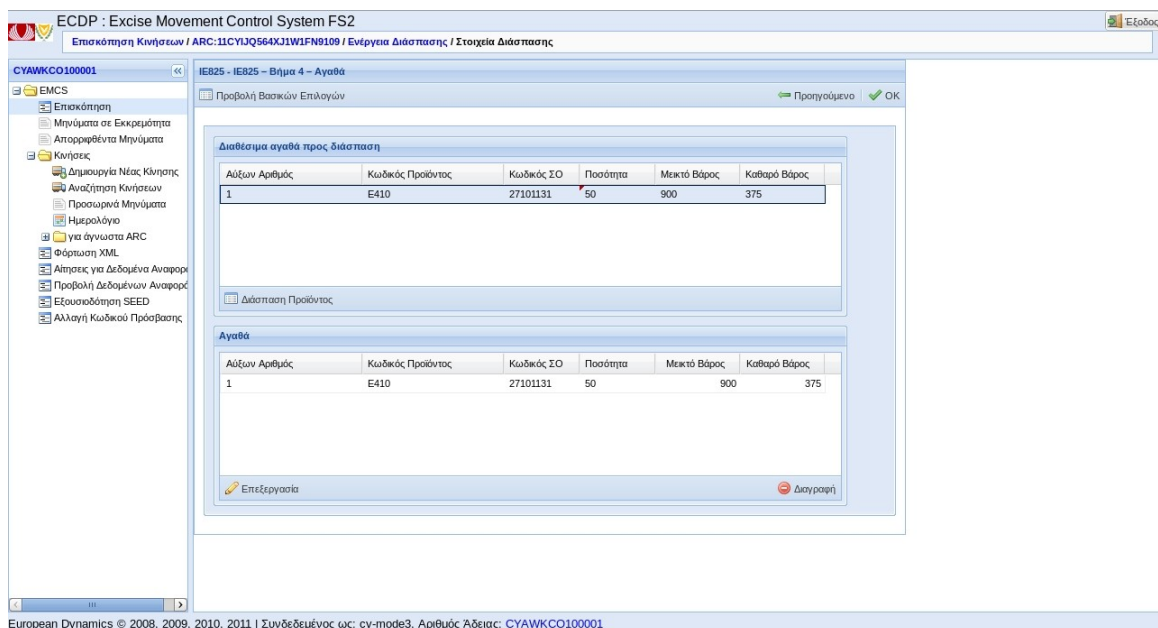

Εικόνα 44 Οθόνη Υποβολής Μηνύματος ΙΕ825 - Βήμα 4 - Αγαθά

Επιλέξτε Υποβολή.

Σημείωση: Στην περίπτωση που οι συνολικές ποσότητες των αγαθών δεν έχουν χρησιμοποιηθεί, μήνυμα λάθους εμφανίζεται στον χρήστη κατά την διάρκεια την υποβολής του ΙΕ825.

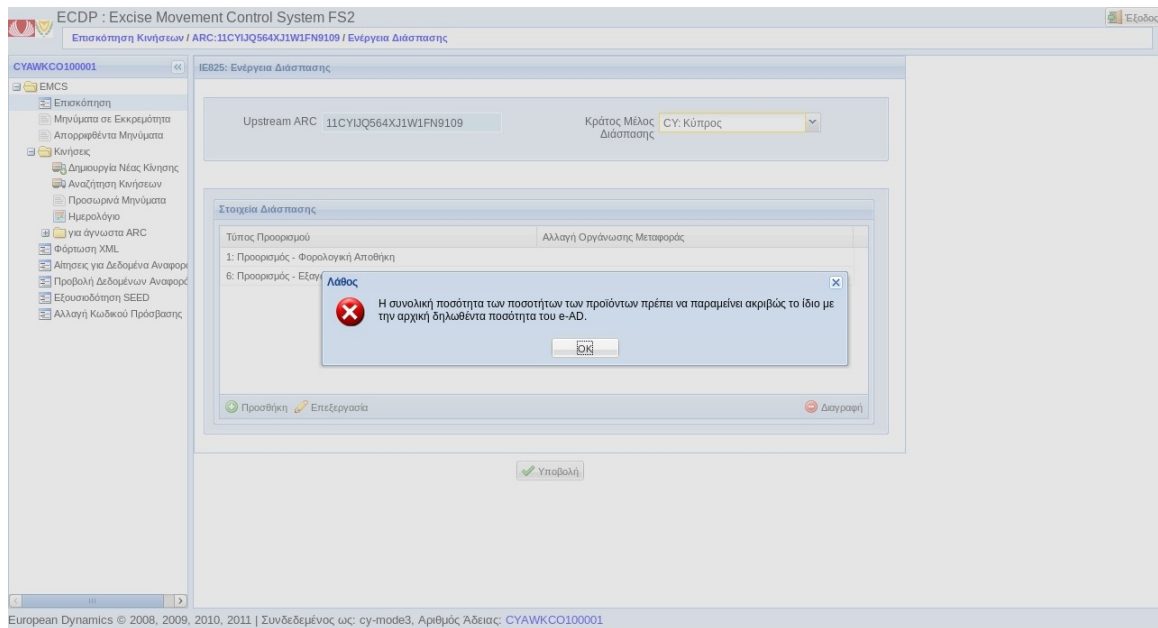

Εικόνα 45 Οθόνη Υποβολής Μηνύματος ΙΕ825 – Μήνυμα Λάθους

2.12 Υποβολή Μηνύματος IE837 (Επεξήγηση σχετικά με Καθυστέρηση)

Μέσω της Οθόνης *Επεξήγησης Καθυστέρησης Παράδοσης* ο χρήστης (Αποστολέας ή Παραλήπτης) εξηγεί τους λόγους για την καθυστέρηση Αποστολής των Αποτελεσμάτων Ελέγχου *IE818* ή για την καθυστέρηση Υποβολής Αλλαγής προορισμού *IE837*. Για να προβείτε στην Υποβολή Επεξήγησης Καθυστέρησης Παράδοσης:

Επιλέξτε στην καρτέλα *Επισκόπηση Κινήσεων* την κίνηση για την οποία επιθυμείτε να αναφέρετε τους λόγους καθυστέρησης παράδοσης όπως φαίνεται στην *Οθόνη Επισκόπησης Κινήσεων*.

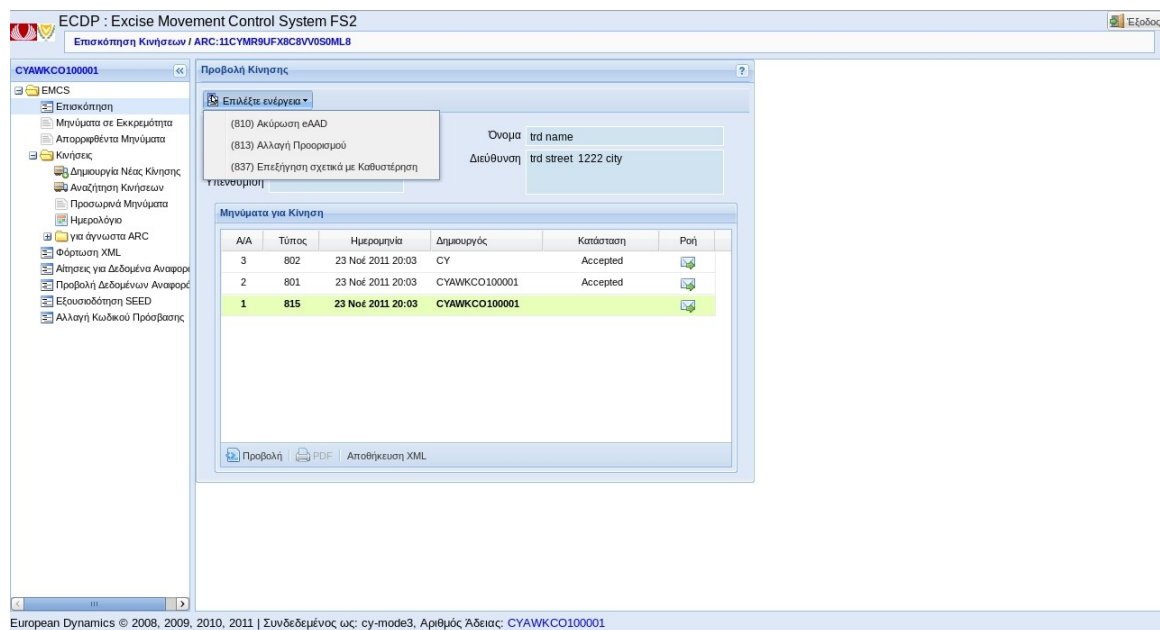

Α/Α	Τύπος	Ημερομηνία	Δημοσιεύς	Κατάσταση	Ροή
3	802	23 Νοέ 2011 20:03	CY	Accepted	
2	801	23 Νοέ 2011 20:03	CYAWKCO100001	Accepted	
1	815	23 Νοέ 2011 20:03	CYAWKCO100001		

The form above the table has a dropdown menu 'Επιλέξτε ενέργεια' (Select action) with options: (810) Ακύρωση eAAD, (813) Αλλαγή Προορισμού, and (837) Επεξήγηση σχετικά με Καθυστέρηση. Below the dropdown, there are fields for 'Όνομα' (Name) with value 'trd name' and 'Διεύθυνση' (Address) with value 'trd street 1222 city'. At the bottom of the window, there are buttons for 'Προβολή' (View), 'PDF', and 'Αποθήκευση XML' (Save XML).

Εικόνα 46 Οθόνη Λεπτομερειών Κίνησης

Εμφάνιση των προ-συμπληρωμένων πεδίων

- Κωδικός Αναφοράς AAD
- Αύξων Αριθμός

Επιλέξτε υποχρεωτικά τα πεδία

Επιλέξτε Κωδικός Επεξήγησης

- 0: Άλλες εξηγήσεις
- 1: Ακύρωση εμπορικής συναλλαγής
- 2: Εκκρεμής εμπορική συναλλαγή
- 3: Διεξαγόμενη έρευνα από αρμόδιους
- 4: Άσχημες καιρικές συνθήκες
- 5: Απεργία
- 6: Ατύχημα

Επιλέξτε Μήνυμα Ρόλου

- 1: Εξήγηση λόγω καθυστέρησης για την Αποστολή Αποτελεσμάτων Ελέγχου
- 2: Εξήγηση λόγω καθυστέρησης για αλλαγή κατεύθυνσης.

Επιλέξτε προαιρετικά τα πεδία

- Συμπληρωματικές Πληροφορίες (και Γλώσσα)

Επιλέξτε Υποβολή

Εμφάνιση της οθόνης Επιβεβαίωσης Επιτυχούς Επεξεργασίας

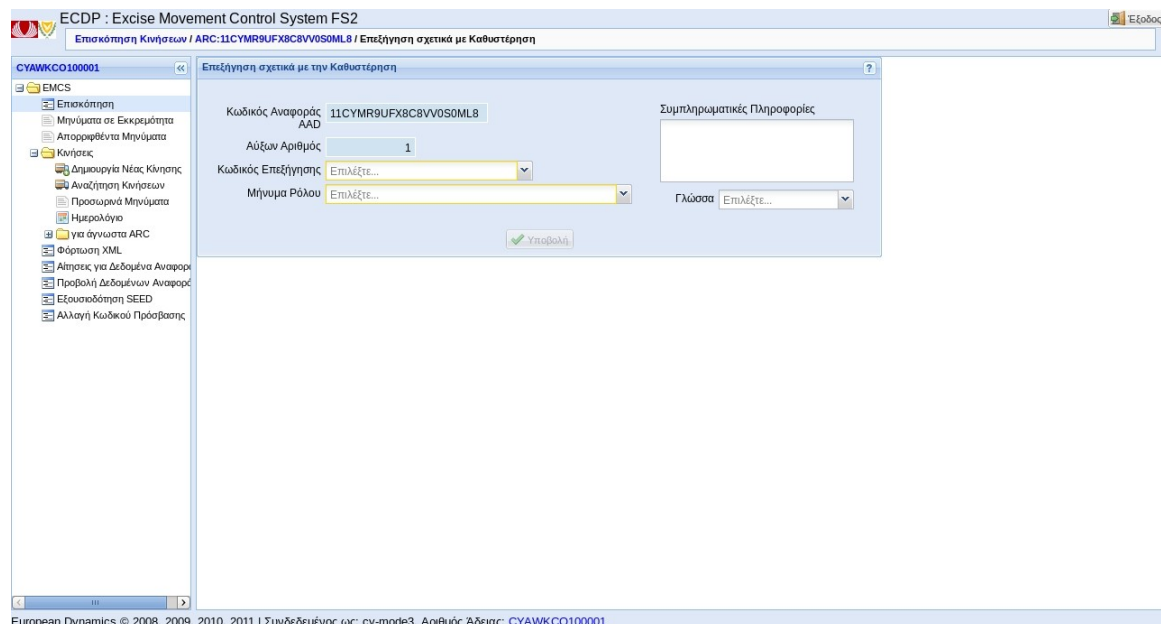

Εικόνα 47 Οθόνη Υποβολής Μηνύματος IE837

2.13 Υποβολή Μηνύματος IE871 (Επεξήγηση Έλλειψης)

Μέσω της οθόνης *Επεξήγησης Έλλειψης* ο Αποστολέας ή ο Παραλήπτης εξηγεί τους λόγους της Έλλειψης των αγαθών.

Επιλέξτε στην καρτέλα *Επισκόπηση Κινήσεων* την κίνηση για την οποία επιθυμείτε να υποβάλετε τους λόγους έλλειψης.

Εμφάνιση *Οθόνης Λεπτομερειών Κίνησης*.

Επιλέξτε *Ενέργεια (871) Επεξήγηση Έλλειψης*.

Εμφάνιση των προ-συμπληρωμένων πεδίων

- *Κωδικός Αναφοράς AAD*
- *Αύξων Αριθμός*
- *Έμπορος*
- *Αριθμός Άδειας*
- *Λεπτομέρειες*
- *Τελωνείο Εισαγωγής*
- *Αριθμός Αναφοράς*
- *Λεπτομέρειες*

Επιλέξτε υποχρεωτικά τα πεδία

- *Ημερομηνία Ανάλυσης*

Επιλέξτε προαιρετικά τα πεδία

- *Τελική Επεξήγηση (και Γλώσσα)*

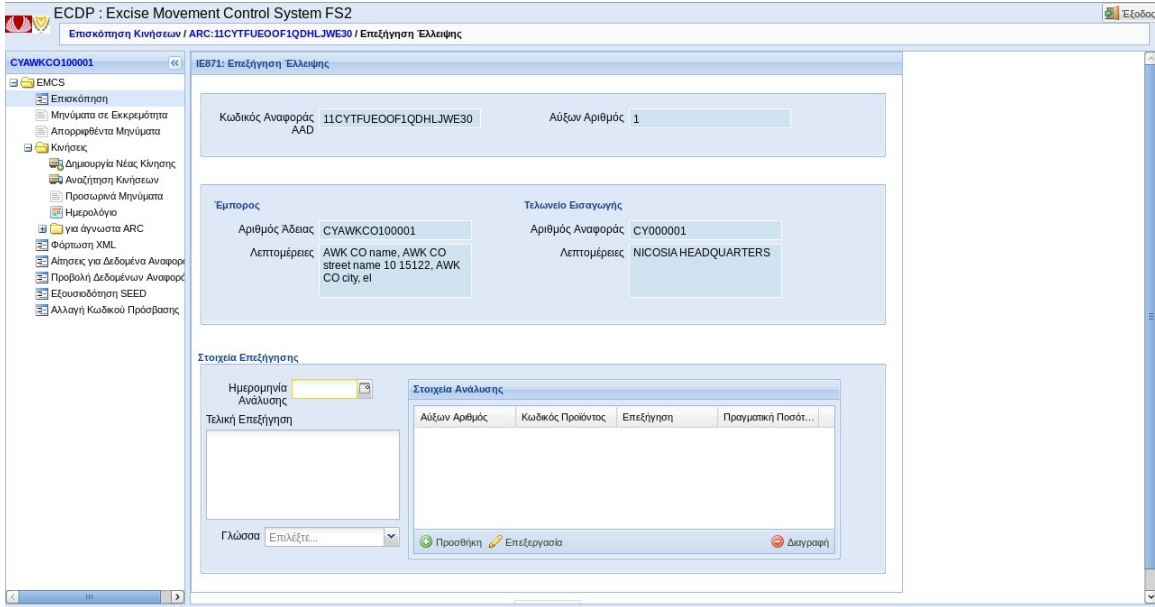

ΕCDP : Excise Movement Control System FS2
Επισκόπηση Κινήσεων / ARC:11CYTFUEOOF1QDHLJWE30 / Επεξήγηση Έλλειψης

Κωδικός Αναφοράς AAD: 11CYTFUEOOF1QDHLJWE30 Αύξων Αριθμός: 1

Έμπορος: Αριθμός Άδειας: CYAWKCO100001 Τελωνείο Εισαγωγής: Αριθμός Αναφοράς: CY000001
Λεπτομέρειες: AWK CO name, AWK CO street name 10 15122, AWK CO city, el Λεπτομέρειες: NICOSIA HEADQUARTERS

Στοιχεία Επεξήγησης

Ημερομηνία Ανάλυσης: [Field]
Τελική Επεξήγηση: [Field]
Γλώσσα: Επιλέξτε...

Στοιχεία Ανάλυσης

Αύξων Αριθμός	Κωδικός Προϊόντος	Επεξήγηση	Πραγματική Ποσότητα...

Προσθήκη Επεξεργασία Διαγραφή

European Dynamics © 2008, 2009, 2010, 2011 | Συνδεδεμένος ως: cy-mode3. Αριθμός Άδειας: CYAWKCO100001

Εικόνα 48 Οθόνη Υποβολής Μηνύματος IE871

Συμπληρώστε προαιρετικά το πλέγμα *Στοιχεία Ανάλυσης*
Επιλέξτε *Προσθήκη*
Εμφάνιση *Οθόνης Προσθήκη/ Επεξεργασία Λεπτομερειών Ανάλυσης*
Επιλέξτε ένα από τα *αγαθά* από το πλέγμα

Εμφάνιση των προ-συμπληρωμένων πεδίων

- *Αύξων Αριθμός*
- *Κωδικός Προϊόντος*
- *Επιλέξτε προαιρετικά τα πεδία*
- *Επεξήγηση (και Γλώσσα)*
- *Πραγματική Ποσότητα*

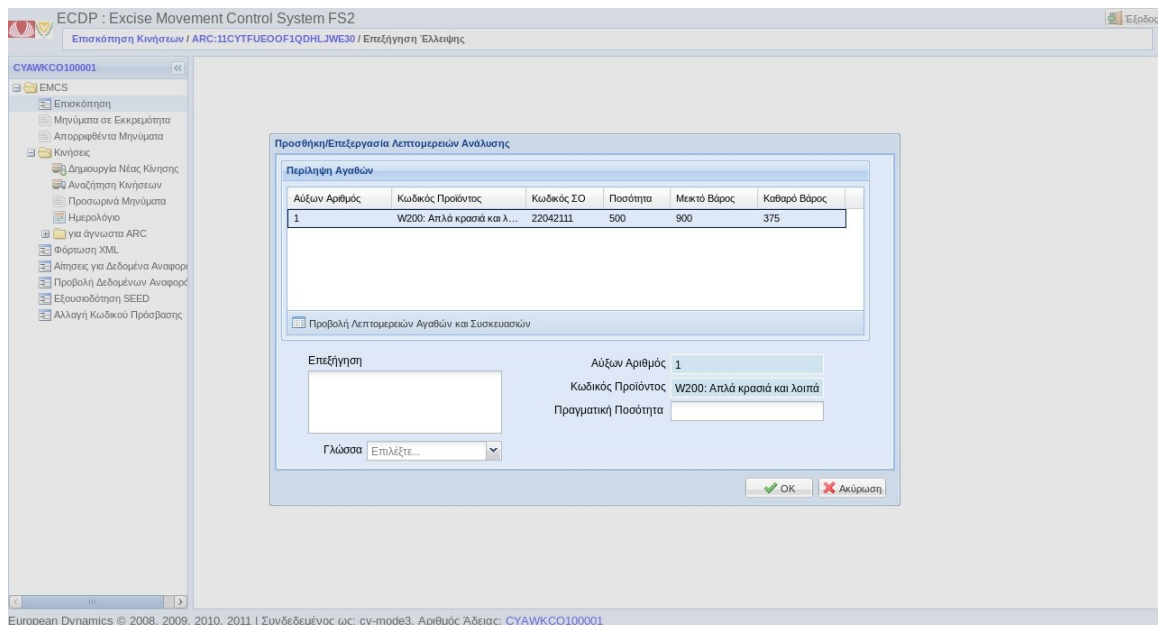

Εικόνα 49 Οθόνη Υποβολής Μηνύματος ΙΕ871 - Στοιχεία Ανάλυσης

Επιλέξτε *Υποβολή*

2.14 Υποβολή Μηνύματος IE705 (Αίτηση για Δεδομένα Αναφοράς)

Επιλέξτε στην κονσόλα *Αιτήσεις για Δεδομένα Αναφοράς*.
Επιλέξτε *Νέα Αίτηση*.

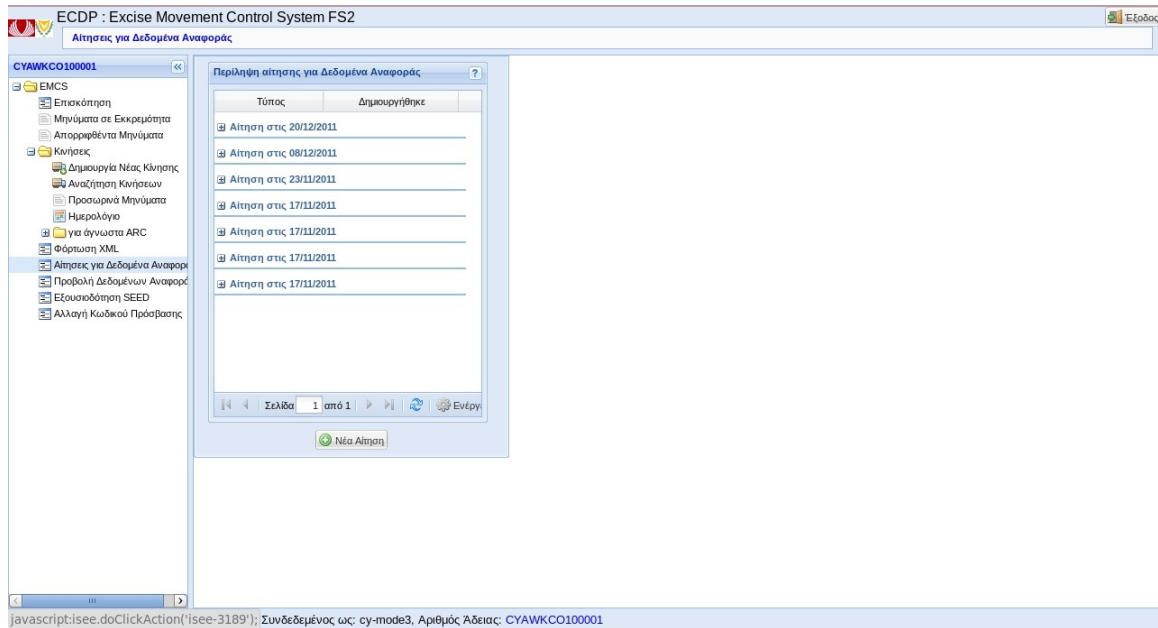

Εικόνα 50 Οθόνη Αίτησης για Δεδομένα Αναφοράς

Επιλέξτε *Προσθήκη* στο πλέγμα *Αιτούμενη Λίστα Κωδικών*.

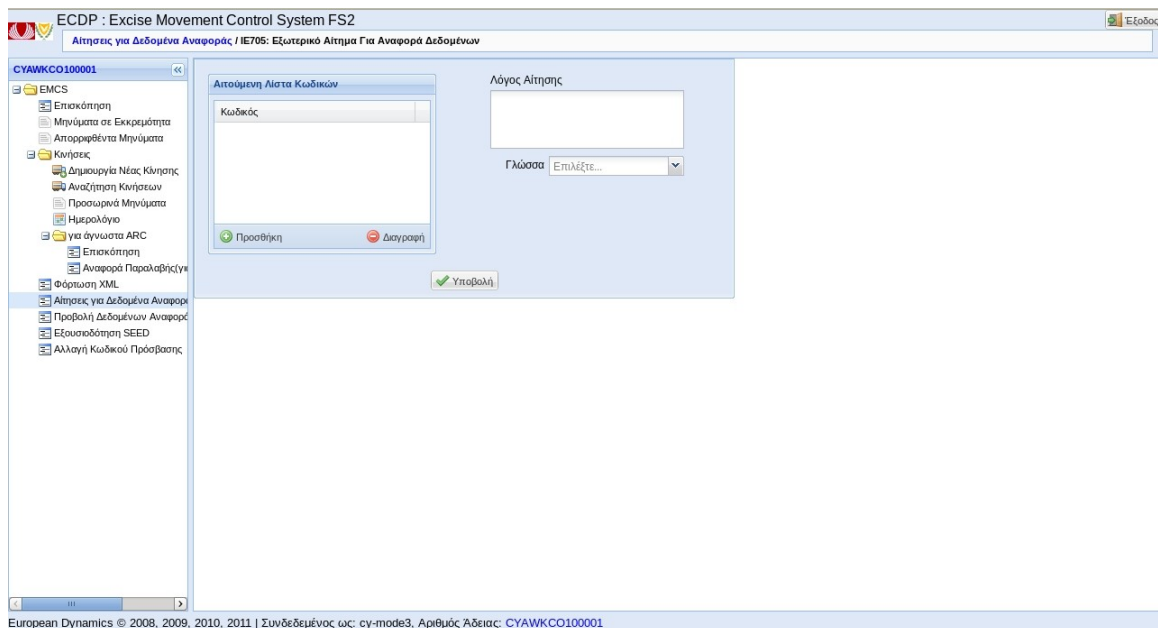

Εικόνα 51 Οθόνη Υποβολής Μηνύματος IE705

Εισάγετε *Κωδικό* και επιλέξτε *OK*.

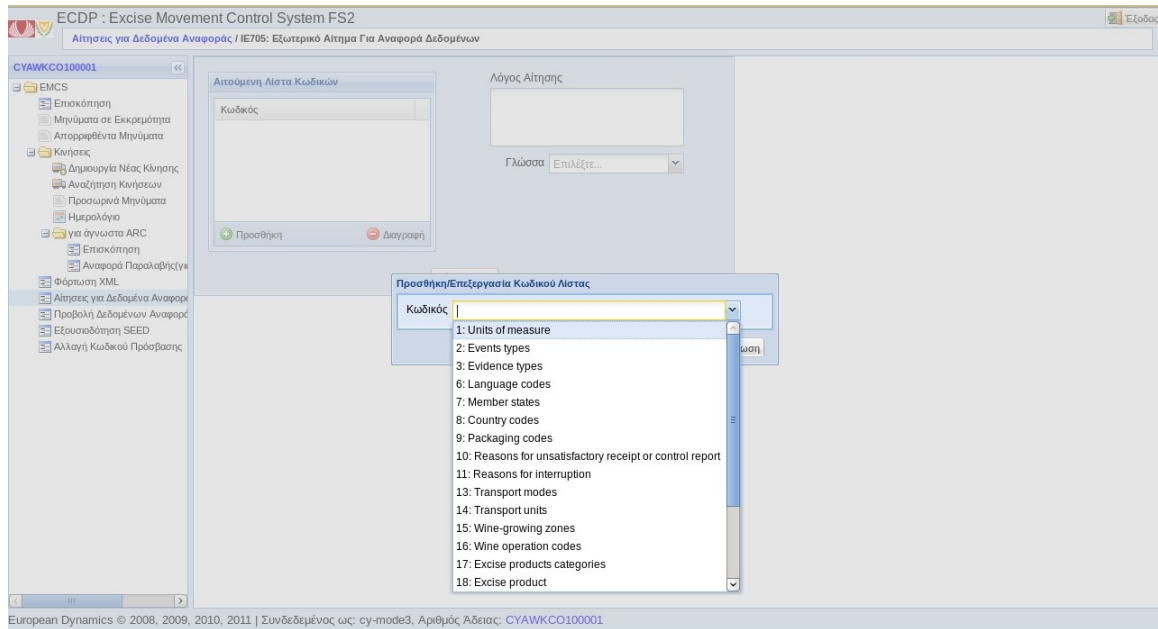

Εικόνα 52 Οθόνη Προσθήκης Κωδικού Λίστας

Επιστρέψετε στην Οθόνη *Εξωτερικού Αιτήματος για Αναφορά Δεδομένων*

Εισάγετε προαιρετικά το

- *Λόγο Αίτησης και τη Γλώσσα*

Επιλέξτε *Υποβολή*

2.15 Προσωρινά Μηνύματα

Κατά τη διάρκεια υποβολής νέας Κίνησης (IE815) δίνεται η δυνατότητα στο χρήστη να αποθηκεύσει το μήνυμα, αντί να το υποβάλει. Αυτό γίνεται με την επιλογή Προσωρινή Αποθήκευση (από το 2ο βήμα και μετά)

Για την πρόσβαση των προσωρινά αποθηκευμένων μηνυμάτων:

Επιλέξτε *Προσωρινά Μηνύματα* στην κονσόλα

Επιλέξτε ένα μήνυμα από το πλέγμα

Επιλέξτε Επεξεργασία και το αποθηκευμένο μήνυμα φορτώνεται στην οθόνη Δημιουργίας Νέας Κίνησης.

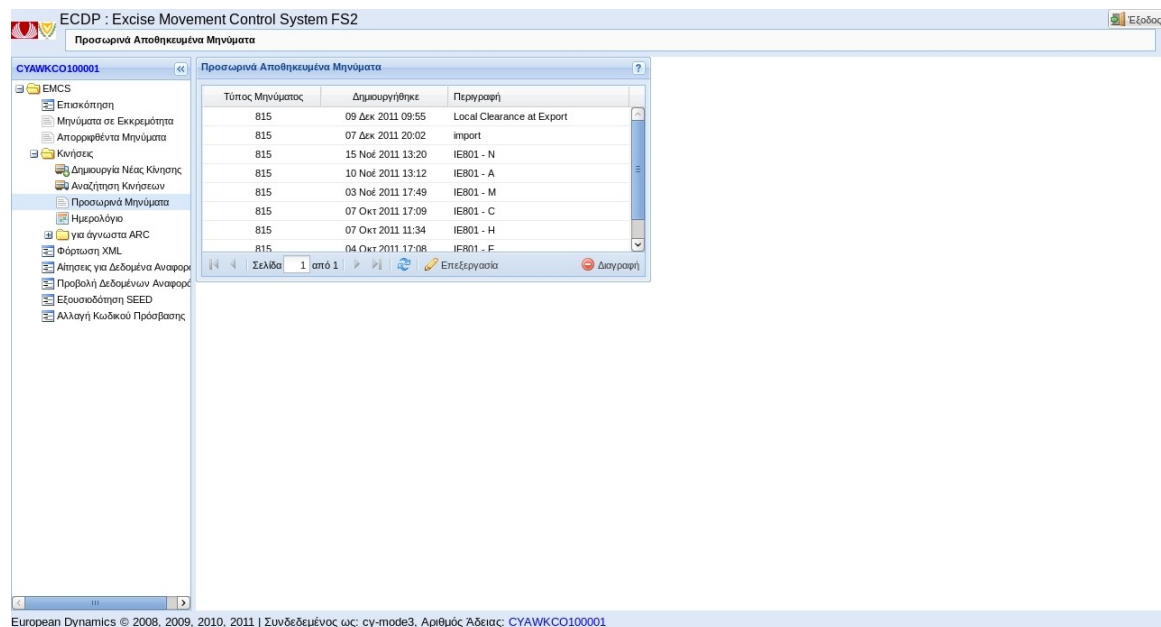

Εικόνα 53 Οθόνη Προσωρινών Αποθηκευμένων Μηνυμάτων

2.16 Ημερολόγιο

Αν επιλέξετε *Ημερολόγιο* στην κονσόλα εμφανίζεται η οθόνη του ημερολογίου. Εμφανίζονται οι υπενθυμίσεις των κινήσεων του χρήστη με αύξουσα ημερολογιακή σειρά.

Με επιλογή κάποιας ημερομηνίας (π.χ. 17 Σεπτεμβρίου) εμφανίζονται οι υπενθυμίσεις της συγκεκριμένης ημερομηνίας.

Με διπλή επιλογή στην υπενθύμιση εμφανίζεται η προβολή της κίνησης.

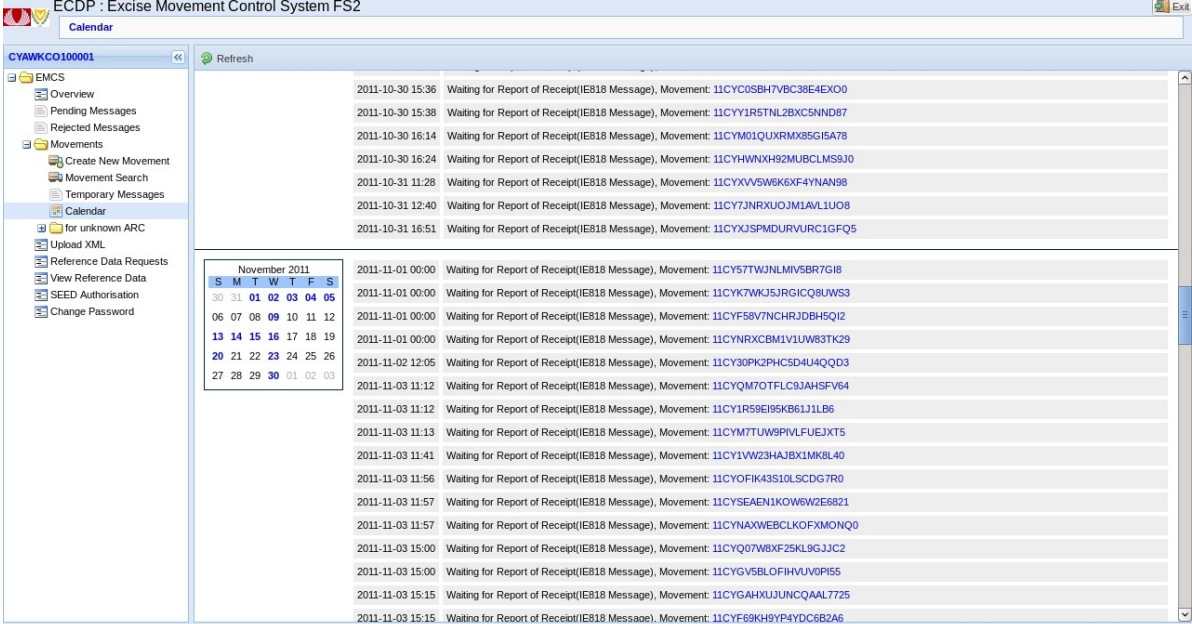

European Dynamics © 2008, 2009, 2010, 2011 | Logged in as: cy-mode3, Excise Number: CYAWKCO100001

Εικόνα 54 Οθόνη Ημερολογίου

2.17 για άγνωστα ARC

2.17.1 Επισκόπηση

Στην οθόνη Επισκόπηση εμφανίζονται όλα τα μηνύματα IE818 που έχουν υποβληθεί από τον χρήστη ως Παραλήπτη της κίνησης.

Οι αναφορές παράδοσης αφορούν άγνωστα για το σύστημα ARCs.

Αρχικά τα μηνύματα παραμένουν σε *εκκρεμότητα* έως ότου παραληφθεί από το σύστημα το IE801 και γίνουν αποδεκτά.

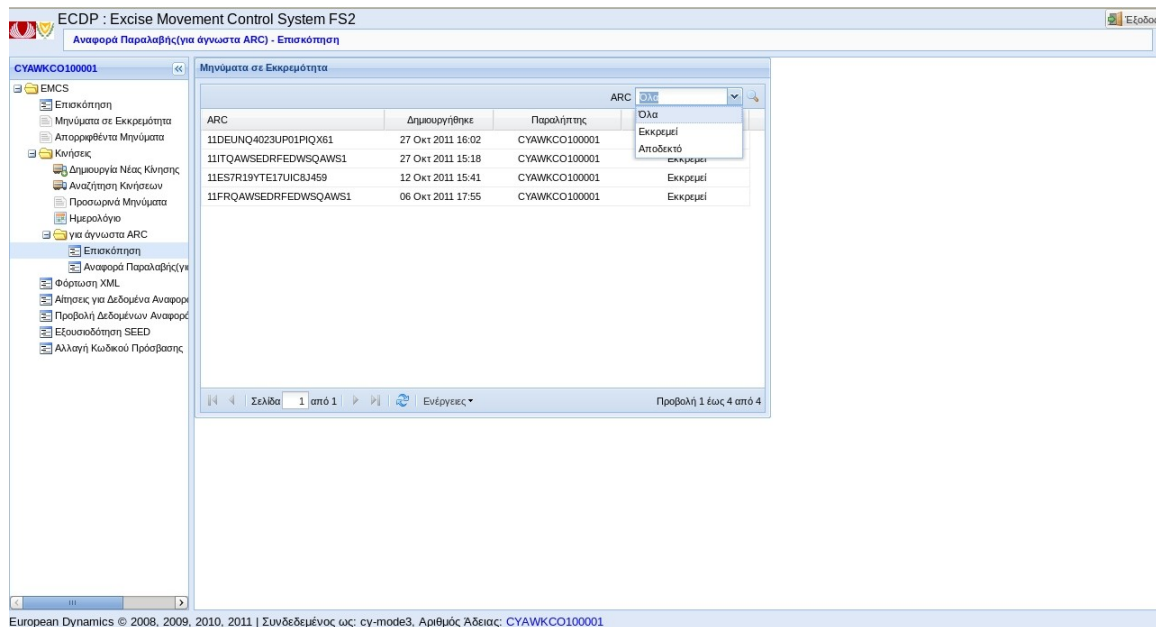

Εικόνα 55 Οθόνη για άγνωστα ARC - Επισκόπηση

2.17.2 Υποβολή Μηνύματος IE818 (Αναφορά Παράδοσης) για άγνωστο ARC

Μέσω της παρακάτω οθόνης πραγματοποιείται η υποβολή Αναφοράς Παράδοσης IE818 για άγνωστο ARC.

Σημείωση: Αυτή η επιλογή μπορεί να χρησιμοποιηθεί μόνο για την ειδική περίπτωση της υποβολής Αναφοράς Παράδοσης (818) για ένα άγνωστο ARC, δηλαδή για ένα μήνυμα 801 που δεν έχει ληφθεί από το σύστημά μας. Σε οποιαδήποτε άλλη περίπτωση θα πρέπει να χρησιμοποιήσετε την τυπική διαδικασία της υποβολής Αναφοράς Παράδοσης (818) μέσω της Επισκόπησης Κινήσεων.

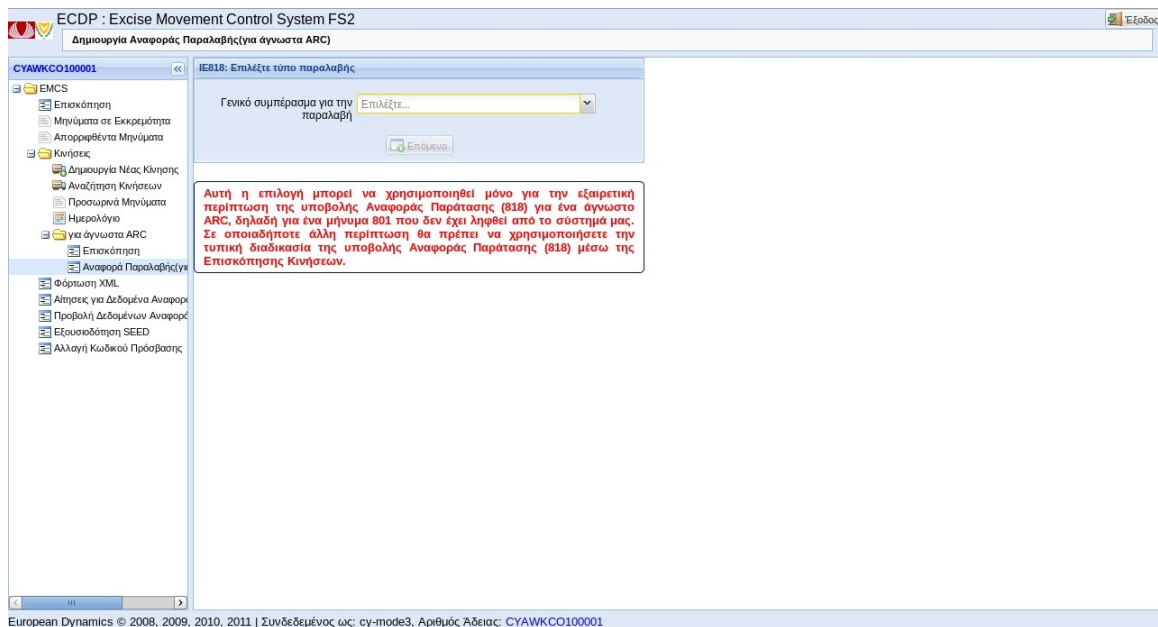

Εικόνα 56 Οθόνη Υποβολής IE818 Μηνύματος για άγνωστο ARC

2.18 Φόρτωση αρχείου XML

Η εφαρμογή επιτρέπει τη φόρτωση μηνυμάτων σε μορφή αρχείου XML .Τα μηνύματα πρέπει να είναι τύπου (IE815, IE818, IE819, IE813, IE825, IE810, IE837, IE871). Τα αρχεία πρέπει να είναι ορθά υπό όλες τις μορφές (συντακτικά, εννοιολογικά , κλπ). Σε διαφορετική περίπτωση εμφανίζονται αντιστοιχα μηνύματα λάθους.

Επιλέξτε *Φόρτωση XML* στην κονσόλα.

Επιλέξτε τον *Τύπο Μηνύματος* προς φόρτωση.

Και επιλέξτε *Φόρτωση XML*.

Επιλέξτε *Προσθήκη* και αφού περιηγηθείτε στο υπό φόρτωση αρχείο.

Επιλέξτε *Φόρτωση*

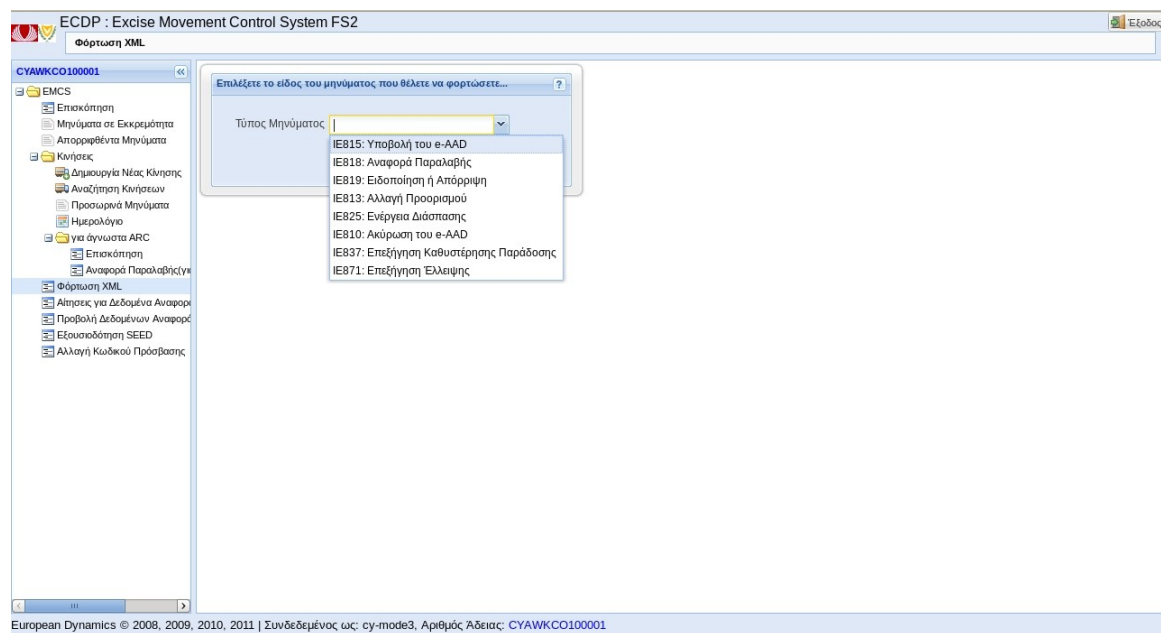

Εικόνα 57 Οθόνη Φόρτωση Αρχείων XML

2.19 Προβολή Δεδομένων Αναφοράς

Επιλέξτε *Προβολή Δεδομένων Αναφοράς* από την κονσόλα
Εισάγετε τα κριτήρια.

- Πίνακας Δεδομένων Αναφοράς
- Γλώσσα
- Ημερομηνία (ισχύος)

Επιλέξτε *Επιλέξτε Πίνακα Αναφοράς*.

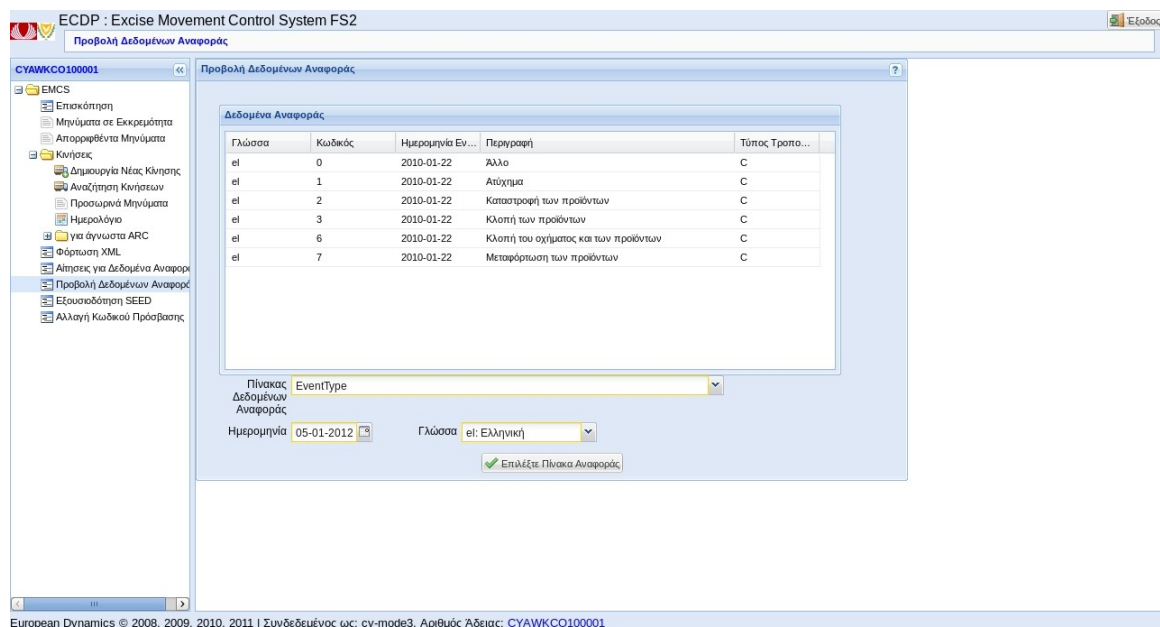

Γλώσσα	Κωδικός	Ημερομηνία Εν...	Περιγραφή	Τύπος Τροπο...
el	0	2010-01-22	Άλλο	C
el	1	2010-01-22	Ατύχημα	C
el	2	2010-01-22	Καταστροφή των προϊόντων	C
el	3	2010-01-22	Κλοπή των προϊόντων	C
el	6	2010-01-22	Κλοπή του οχήματος και των προϊόντων	C
el	7	2010-01-22	Μεταφόρτωση των προϊόντων	C

Below the table, there are several controls: a dropdown menu for 'Πίνακας Δεδομένων Αναφοράς' set to 'EventType', a date range selector for 'Ημερομηνία' set to '05-01-2012', a language dropdown for 'Γλώσσα' set to 'el: Ελληνική', and a button labeled 'Επιλέξτε Πίνακα Αναφοράς' with a green checkmark icon.

Εικόνα 58 Οθόνη Προβολής Δεδομένων Αναφοράς

2.20 Εξουσιοδότηση SEED

Επιλέξτε *Εξουσιοδότηση SEED* στην κονσόλα για να εμφανιστούν τα στοιχεία της εξουσιοδότησης του τρέχοντος χρήστη.

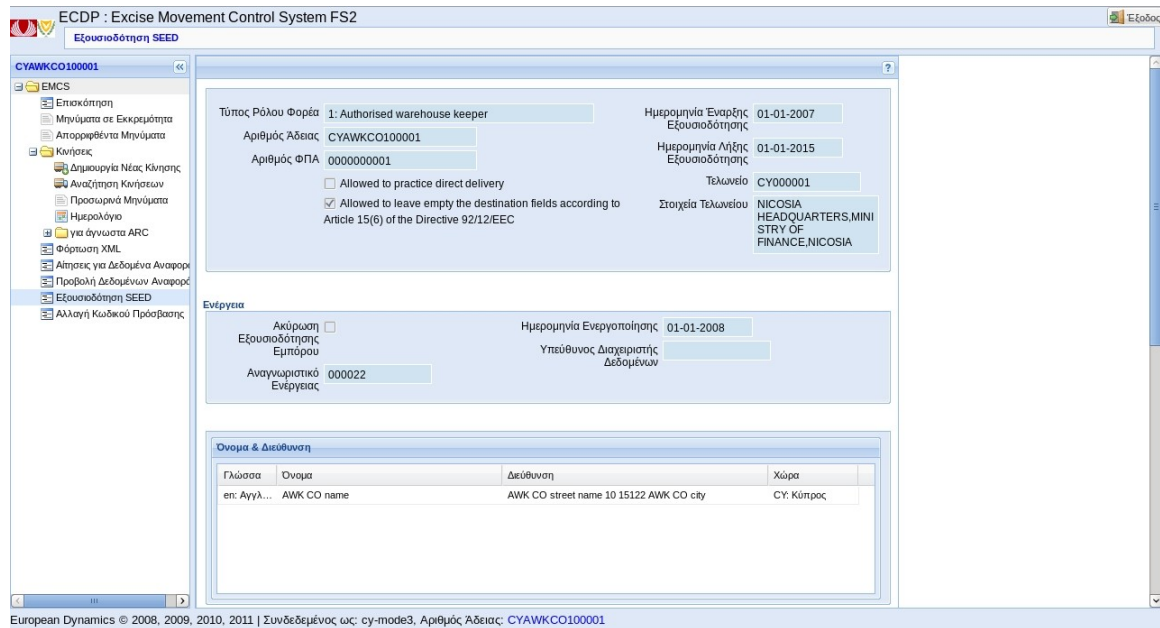

- Τύπος Ρόλου Φορέα:** 1: Authorised warehouse keeper
- Αριθμός Άδειας:** CYAWKCO100001
- Αριθμός ΦΠΑ:** 0000000001
- Ημερομηνία Έναρξης Εξουσιοδότησης:** 01-01-2007
- Ημερομηνία Λήξης Εξουσιοδότησης:** 01-01-2015
- Τελωνείο:** CY000001
- Στοιχεία Τελωνείου:** NICOSIA HEADQUARTERS, MINISTRY OF FINANCE, NICOSIA

There are also checkboxes for 'Allowed to practice direct delivery' (unchecked) and 'Allowed to leave empty the destination fields according to Article 15(6) of the Directive 92/12/EEC' (checked). Below this, the 'Ενέργεια' (Action) section shows 'Ακύρωση Εξουσιοδότησης Εμπόρου' (unchecked) and 'Αναγνωριστικό Ενέργειας' (000022). The 'Ημερομηνία Ενεργοποίησης' is 01-01-2008, and the 'Υπεύθυνος Διαχειριστής Δεδομένων' is also shown. At the bottom, the 'Όνομα & Διεύθυνση' (Name & Address) section contains a table with the following data:

Γλώσσα	Όνομα	Διεύθυνση	Χώρα
επ: Αγγλ...	AWK CO name	AWK CO street name 10 15122 AWK CO city	CY: Κύπρος

At the bottom of the window, the footer reads: 'European Dynamics © 2008, 2009, 2010, 2011 | Συνδεδεμένος ως: cy-mode3, Αριθμός Άδειας: CYAWKCO100001'.

Εικόνα 59 Οθόνη Προβολής Εξουσιοδότησης Εμπόρου

2.21 Αλλαγή Κωδικού Πρόσβασης

Επιλέξτε *Αλλαγή Κωδικού Πρόσβασης* στην κονσόλα.

Εισάγετε τα υποχρεωτικά πεδία

- *Νέος Κωδικός*
- *Επανεισάγεται τον κωδικό*

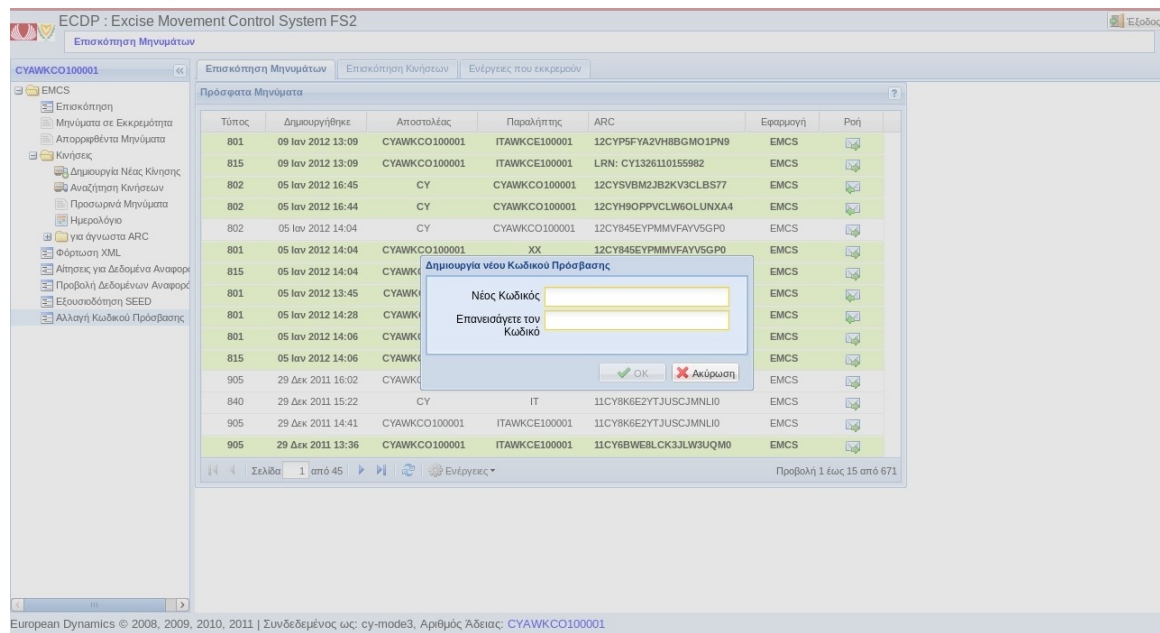

Εικόνα 60 Οθόνη Αλλαγής Κωδικού Πρόσβασης

END OF DOCUMENT