

# **Cyprus Excise Movement Control System (EMCS)**

Phase 3

Μηνύματα για εξωτερικούς χρήστες

Έκδοση 1.00

**Τμήμα Τελωνείων**

**Υπουργείο Οικονομικών**



## Πίνακας Περιεχομένων

1. ΑΚΡΩΝΥΜΙΑ .....	3
2. ΕΙΣΑΓΩΓΗ .....	4
2.1 Γενικά .....	4
2.2 Νομοθετική Βάση .....	4
2.3 EMCS.....	4
2.4 Σκοπός.....	4
2.5 Τεκμηρίωση.....	5
3. ΡΟΗ ΜΗΝΥΜΑΤΩΝ .....	5
3.1 Βασικό Σενάριο Αποστολής Εναρμονισμένων Προϊόντων - IE815.....	5
3.2 Ακύρωση του e-AAD - IE810.....	6
3.3 Αλλαγή προορισμού - IE813.....	7
3.4 Αναφορά παραλαβής(ή εξαγωγής) – IE818.....	8
3.5 Διαίρεση Διακίνησης Ενεργειακών Προϊόντων – IE825.....	9
3.6 Ειδοποίηση ή απόρριψη ενός ηλ. Δ.Ε – IE819 .....	10
3.7 Επεξεργασία μετά την παράδοση - IE871.....	10
4. ΗΛΕΚΤΡΟΝΙΚΑ ΜΗΝΥΜΑΤΑ.....	11
4.1 Υφιστάμενα Μηνύματα .....	11
4.2 Αναθεωρημένα Μηνύματα .....	11
4.1 Νέα Μηνύματα.....	11
5. ΤΕΧΝΙΚΗ ΔΟΜΗ ΜΗΝΥΜΑΤΩΝ .....	12
5.1 Οδηγίες ανάγνωσης Τεχνικής Δομής Μηνυμάτων .....	12
5.2 Δομή Μηνυμάτων .....	12
5.3 Κανόνες & Όροι.....	12
6. XML SCHEMAS - XSDs .....	12

# 1. ΑΚΡΩΝΥΜΙΑ

ΑΓΓΛΙΚΑ		ΕΛΛΗΝΙΚΑ	
<b>ARC</b>	e-AAD Reference Code	<b>ARC</b>	Μοναδικός Ηλεκτρονικός Αριθμός –Ηλεκτρονικό Διοικητικό έγγραφο
<b>AWK</b>	Authorised Warehouse Keeper	<b>Εγκ. Απ.</b>	Εγκεκριμένος Αποθηκευτής
<b>C.gnee'</b>	Consignee		Παραλήπτης
<b>C.gnor</b>	Consignor		Αποστολέας
<b>Destination</b>	Destination	<b>Προορισμός</b>	Κράτος Μέλος προορισμού της διακίνησης
<b>Dispatch</b>	Dispatch	<b>Αποστολή</b>	Κράτος Μέλος αποστολής της διακίνησης
<b>E.M.C.S</b>	Excise Movement and Control System	<b>E.M.C.S.</b>	Μηχανοργανωμένο Σύστημα Παρακολούθησης & Ελέγχου των διακινήσεων προϊόντων υπό καθεστώς αναστολής της καταβολής του ειδικού Φόρου Κατανάλωσης.
<b>e-AD (e-AAD)</b>	Electronic Administrative Document	<b>Ηλ. Δ.Ε.</b>	Ηλεκτρονικό Διοικητικό Έγγραφο
<b>E.U.</b>	European Union	<b>Ε.Ε.</b>	Ευρωπαϊκή Ένωση
<b>Exc.D.</b>	Excise Duties	<b>(Ε).Φ.Κ.</b>	(Ειδικός) Φόρος Κατανάλωσης
<b>Excise Goods</b>	Excise Goods	<b>εναρμ. προϊόντα</b>	Προϊόντα που υπόκεινται σε ειδικούς φόρους κατανάλωσης(Ε.Φ.Κ)
<b>FESS</b>	Functional Excise System Specifications	<b>FESS</b>	Λειτουργικές Προδιαγραφές του συστήματος Φόρων Κατανάλωσης
<b>MS</b>	Member State	<b>ΚΜ</b>	Κράτος Μέλος
<b>Rcee</b>	Registered Consignee (ex Registered Trader)	<b>Εγγ.Παρ</b>	Εγγεγραμμένος Παραλήπτης σήμερα γνωστός ως Εγγ.Επιτηδευματίας
<b>RCor</b>	Registered Consignor	<b>RCor</b>	Εγγεγραμμένος Αποστολέας
<b>RoR</b>	Report of Receipt	<b>RoR</b>	Αναφορά Παραλαβής
<b>S.E.E.D</b>	System of Exchange of Excise Data	<b>S.E.E.D</b>	Μητρώο Δεδομένων Ειδικών Φόρων Κατανάλωσης
<b>TRC</b>	Temporary Registered Consignee	<b>Π.Ε.Π.</b>	Προσωρινά Εγγεγραμμένος Παραλήπτης
<b>TW</b>	Tax Warehouse	<b>Φ. Α.</b>	Φορολογική Αποθήκη
<b>EcOp</b>	Economic Operator	<b>Οικ.Φορέας</b>	Οικονομικός Φορέας
<b>AAD</b>	Administrative Accompanying Document	<b>ΣΔΕ</b>	Συνοδευτικό Διοικητικό Έγγραφο
<b>MS</b>	Member State/s	<b>ΚΜ</b>	ΚΡΑΤΟΣ/Η ΜΕΛΟΣ/Η
<b>DDNEA</b>	Design National Document Excise Application	<b>DDNEA</b>	Τεχνικές προδιαγραφές για την Εθνική Εφαρμογή EMCS

## 2. ΕΙΣΑΓΩΓΗ

### 2.1 Γενικά

Με στόχο την βελτίωση αλλά και τον εκσυγχρονισμό του Συστήματος των Ειδικών Φόρων Κατανάλωσης και κατ'επέκταση την αποτελεσματικότερη λειτουργία της Εσωτερικής Αγοράς, η Ε.Ε αποφάσισε την υιοθέτηση της μηχανοργάνωσης για την παρακολούθηση της ενδοκοινοτικής διακίνησης και τον έλεγχο των εναρμονισμένων προϊόντων που τελούν υπό καθεστώς αναστολής του φόρου.

### 2.2 Νομοθετική Βάση

Με βάση την Απόφαση αρ.1152/2003/ΕΚ του Ευρωπαϊκού Κοινοβουλίου και Συμβουλίου της 16<sup>ης</sup> Ιουνίου 2003 για την εισαγωγή της Πληροφορικής στη διακίνηση και στους ελέγχους των προϊόντων που υπόκεινται σε ειδικούς φόρους κατανάλωσης, η Ευρωπαϊκή Ένωση έχει προχωρήσει στη δημιουργία ενός ηλεκτρονικού συστήματος Παρακολούθησης και Ελέγχου της ενδοκοινοτικής διακίνησης των εναρμονισμένων Προϊόντων, γνωστό ως EMCS

Για υλοποίηση της εν λόγω απόφασης η Ε.Ε έχει εκδώσει την οδηγία 2008/118/ΕΚ σχετικά με το γενικό καθεστώς των ειδικών φόρων κατανάλωσης και για την κατάργηση της οδηγίας 92/12/ΕΟΚ. Επίσης έχει εκδοθεί ο Κανονισμός (ΕΚ) 684/2009 για την εφαρμογή της οδηγίας 2008/118/ΕΚ όσον αφορά τις μηχανοργανωμένες διαδικασίες.

### 2.3 EMCS

Η βασική λειτουργία του συστήματος είναι η ηλεκτρονική υποβολή του Διοικητικού Εγγράφου (e-AAD ή e-AD) το οποίο αντικατέστησε το έντυπο Συνοδευτικό Διοικητικό Έγγραφο (ΣΔΕ).

Το εν λόγω σύστημα αναπτύχθηκε από τα όλα τα Κράτη Μέλη με βάση τις προδιαγραφές που συμφωνήθηκαν μεταξύ Επιτροπής Ε.Φ.Κ και ΚΜ, και τέθηκε σε εφαρμογή από την 1.4.2010.

Από τις 1/1/2012 τα ΚΜ έχουν δεσμευτεί να προχωρήσουν στη φάση 3 του EMCS όπου θα εφαρμοστούν αλλαγές στα ήδη υφιστάμενα μηνύματα αλλά και νέα μηνύματα.

Το EMCS (Phase 3) χειρίζεται τις ηλεκτρονικές επικοινωνίες για τις καταχωρήσεις **των Διοικητικών Εγγράφων** μεταξύ :

- των Εθνικών Διοικήσεων και των οικονομικών φορέων (εξωτερικά μηνύματα)
- των Εθνικών Διοικήσεων όλων των κρατών-μελών της ΕΕ (κοινά μηνύματα).

### 2.4 Σκοπός

Το παρόν έγγραφο παρουσιάζει τα εξωτερικά μηνύματα του συστήματος EMCS - Phase 3. Ως εξωτερικά μηνύματα ορίζονται τα μηνύματα που ανταλλάσσει ο οικονομικός φορέας (εγκεκριμένος αποθηκευτής, παραλήπτης κλπ) με τις αντίστοιχες Εθνικές Διοικήσεις.

Επιπλέον περιέχονται οι λεπτομέρειες της τεχνικής δομής των μηνυμάτων και η περιγραφή τους σε μορφή XML Schema, έτσι ώστε να καταστεί δυνατή η ανάπτυξη των πληροφοριακών εφαρμογών των οικονομικών φορέων, οι οποίες θα παράγουν τα μηνύματα αυτά και θα τα ανταλλάσσουν μέσω xml file upload με το Κυπριακό Σύστημα Ελέγχου Διακίνησης Εναρμονισμένων Προϊόντων .

Το παρόν έγγραφο προορίζεται για χρήση από όσους θα ασχοληθούν με την ανάπτυξη των εφαρμογών για τους οικονομικούς φορείς και όχι για τους χρήστες του συστήματος EMCS.

## 2.5 Τεκμηρίωση

Το παρόν έγγραφο παρουσιάζει όλα τα εξωτερικά μηνύματα και το περιεχόμενό τους με βάση τις τεχνικές προδιαγραφές που έχουν συμφωνηθεί σε κοινοτικό επίπεδο. Το έγγραφο «Design Document For National Excise Application» (DDNEA Phase 3, 1.51 version) που αποτελεί την τεχνική ανάλυση της υλοποίησης του EMCS, είναι σχετικό.

Παρουσιάζονται επίσης οι κανόνες (rules) και οι όροι (conditions) που σχετίζονται με κάποια πεδία δεδομένων στα εξωτερικά μηνύματα.

## 3. ΡΟΗ ΜΗΝΥΜΑΤΩΝ

Πιο κάτω έχουν περιληφθεί κάποια βασικά διαγράμματα που αφορούν την διακίνηση εναρμονισμένων προϊόντων και την υποβολή των αντίστοιχων μηνυμάτων μέσω του EMCS. Σημειώνεται ότι όλα τα σενάρια καθώς και η διαγραμματική απεικόνισή τους περιλαμβάνεται στο Μέρος II του εγγράφου των Λειτουργικών Προδιαγραφών (FESS v3.41-2-Section II Core Business).

### 3.1 Βασικό Σενάριο Αποστολής Εναρμονισμένων Προϊόντων - IE815

Το πιο κάτω διάγραμμα παρουσιάζει το βασικό σενάριο διακίνησης εναρμονισμένων προϊόντων από Εγκεκριμένο Αποθηκευτή ενός Κράτους Μέλους σε Εγκεκριμένο Αποθηκευτή ή Εγκεκριμένο Παραλήπτη άλλου Κράτους Μέλους.

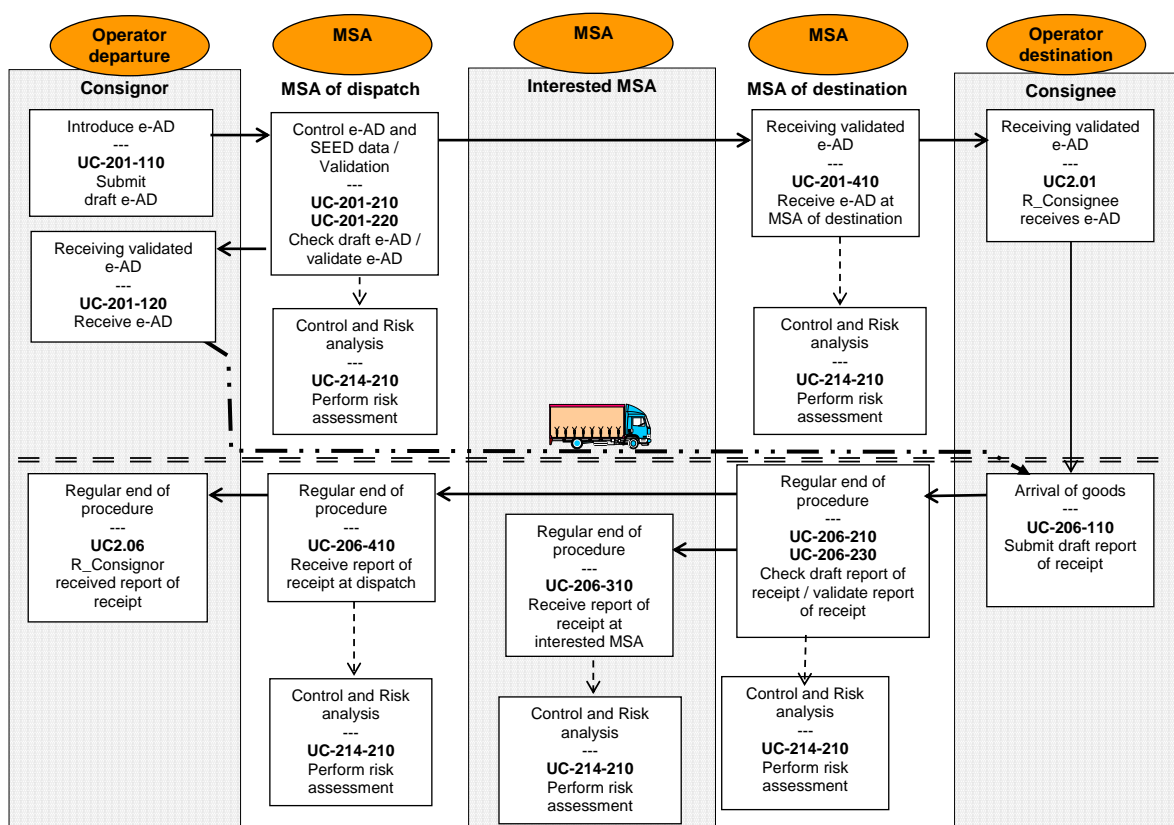

### 3.2 Ακύρωση του e-AAD - IE810

Το πιο κάτω διάγραμμα παρουσιάζει την διαδικασία ακύρωσης του e-AAD μετά την επικύρωσή του, όταν οι πληροφορίες που έχουν δηλωθεί είναι λανθασμένες ή όταν η συναλλαγή έχει ακυρωθεί και τα εμπορεύματα δεν θα αποσταλούν. Σημειώνεται ότι η ακύρωση επιτρέπεται μόνο στις περιπτώσεις που τα εμπορεύματα δεν έχουν ακόμα φύγει από την φορολογική αποθήκη του αποστολέα.

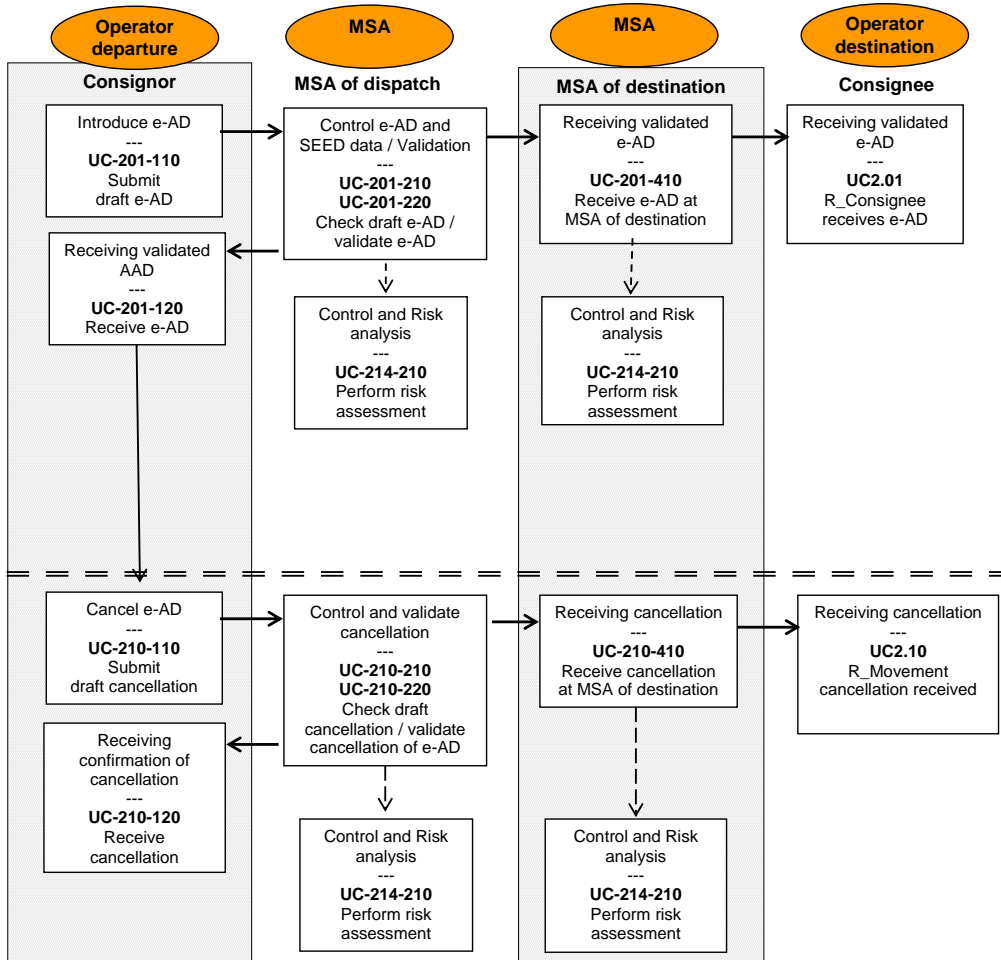

### 3.3 Αλλαγή προορισμού - IE813

Η διαδικασία αλλαγής προορισμού μιας διακίνησης εναρμονισμένων προϊόντων λαμβάνει χώρα όταν στην κανονική πορεία της διακίνησης είτε μετά από μια άρνηση στην παράδοση είτε μια πλήρη ή μερική απόρριψη του ηλ. Δ.Ε. είτε για διόρθωση συγκεκριμένων δεδομένων, ο αποστολέας οφείλει να υποβάλλει το μήνυμα αλλαγής με την υποβολή του αριθμού SEED ενός νέου παραλήπτη ή μόνο ενός νέου τόπου της παράδοσης.

Δύο σενάρια απεικονίζονται κατωτέρω: •

α) η αλλαγή του προορισμού παρεμβάλλεται μεταξύ της υποβολής του ηλ.Δ.Ε. και της υποβολής της αναφοράς παραλαβής και

β) η διαδικασία κατά την οποία ο αρχικός παραλήπτης αρνείται την παράδοση (συνολικά ή μερικώς), ως εκ τούτου ακολουθεί μια αλλαγή του προορισμού από τον αποστολέα των εμπορευμάτων προς ένα νέο παραλήπτη (στο ίδιο ή άλλο ΚΜ) ή με επιστροφή των εμπορευμάτων στην φορολογική αποθήκη του αποστολέα.

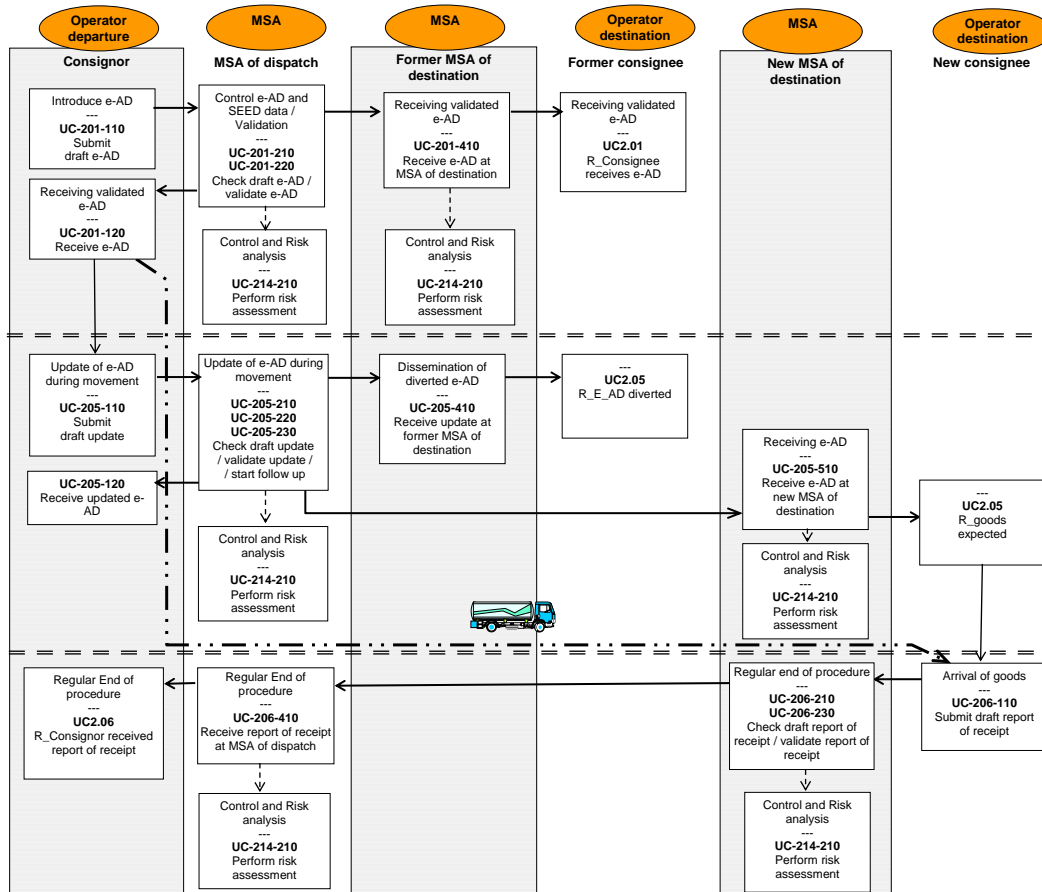

### 3.4 Αναφορά παραλαβής(ή εξαγωγής) – IE818

Η παραλαβή των αγαθών βεβαιώνεται από τον παραλήπτη που υποβάλλει αναφορά παραλαβής που δηλώνει ότι τα προϊόντα έχουν φθάσει στον προορισμό. Αυτή η περίπτωση χρήσης καλύπτει όλες τις παραλλαγές της παράδοσης εκτός από την εξαγωγή των αγαθών, ακριβέστερα: • παραλαβή σε μια φορολογική αποθήκη εμπορευμάτων ή από έναν εγγεγραμμένο παραλήπτη • παραλαβή από έναν εγγεγραμμένο παραλήπτη που παραλαμβάνει περιστασιακά ή από έναν δικαιούχο Οργανισμό ή διπλωματικό σώμα • άμεση παράδοση. Είναι δυνατό ο παραλήπτης να δεχτεί την παράδοση ενός μέρους των αγαθών και να αρνηθεί άλλο μέρος. Κατά την παραλαβή των προϊόντων, ο παραλήπτης δηλώνει τυχόν ελλείμματα ή πλεονάσματα που παρουσιάζει η διακίνηση. Καταγράφει τα αποτελέσματα σε μια αναφορά παραλαβής που υποβάλλεται για την επικύρωση στο ΚΜ προορισμού. Όταν επικυρωθεί, η αναφορά παραλαβής κοινοποιείται σε όλα τα εμπλεκόμενα μέρη(ΚΜ προορισμού, παραλήπτη, ΚΜ αποστολής και αποστολέα).

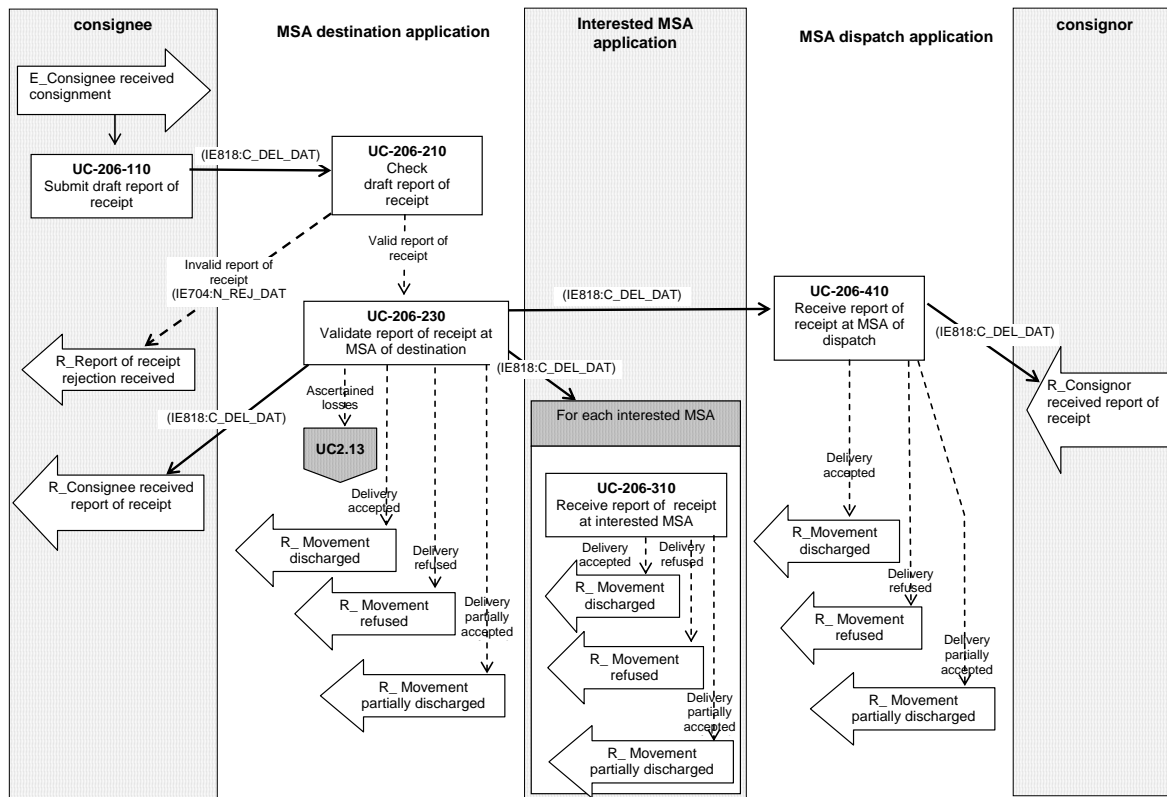



### 3.5 Διάρθρωση Διακίνησης Ενεργειακών Προϊόντων – IE825

Το πιο κάτω διάγραμμα παρουσιάζει τη νέα λειτουργία που υλοποιείται στην φάση 3 του EMCS, που είναι η διάρθρωση της αποστολής προϊόντων, η οποία εφαρμόζεται μόνο στην περίπτωση των ενεργειακών προϊόντων. Επιπλέον ο αποστολέας για να προβεί στην διάρθρωση των ενεργειακών προϊόντων θα πρέπει να εξασφαλίσει την άδεια του KM όπου θα πραγματοποιηθεί η διάρθρωση.

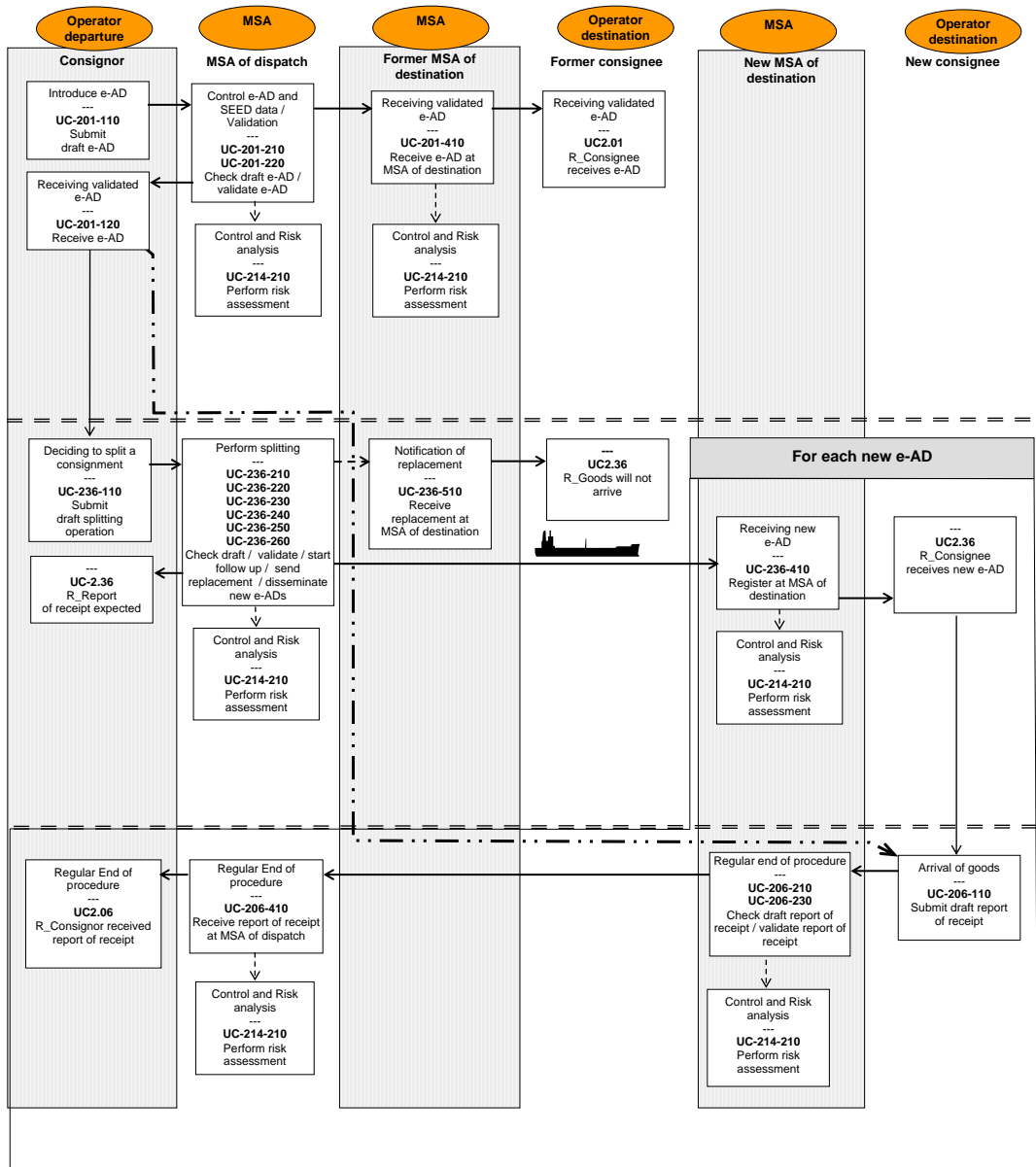

### 3.6 Ειδοποίηση ή απόρριψη ενός ηλ. Δ.Ε – IE819

Προτού να φθάσουν τα προϊόντα, ο παραλήπτης, ή οποιοδήποτε πρόσωπο που εξουσιοδοτείται για να υποβάλει μια αναφορά παραλαβής εξ ονόματος του, έχει δικαίωμα για να στείλει ένα μήνυμα για να δηλώσει στο ΚΜ αποστολής και τον αποστολέα ότι το ηλ. Δ.Ε. δεν ταιριάζει με τη παραγγελία του ο παραλήπτης πρέπει να εκδώσει ένα τέτοιο μήνυμα μόλις παρατηρεί οποιαδήποτε απόκλιση. (π.χ. λανθασμένες ποσότητες, και ακόμα πιθανότητα αποστολής λανθασμένου κώδικα Σ.Ο. κοντινού των προϊόντων της παραγγελίας, ή πλεονάσμα).

Το μήνυμα περιλαμβάνει είτε μια ειδοποίηση είτε πραγματική απόρριψη του ηλ. Δ.Ε.. Επιπλέον αυτό πρέπει να γίνεται όταν υπάρχει υποψία για δόλο ή παρατυπία, ή όταν δεν αναμένει τα συγκεκριμένα προϊόντα καθόλου (ίσως από λάθος του αποστολέα, αλλά ίσως υποψία απάτης επίσης (σε εκείνη την περίπτωση, απορρίπτει σίγουρα το ηλ. Δ.Ε)).

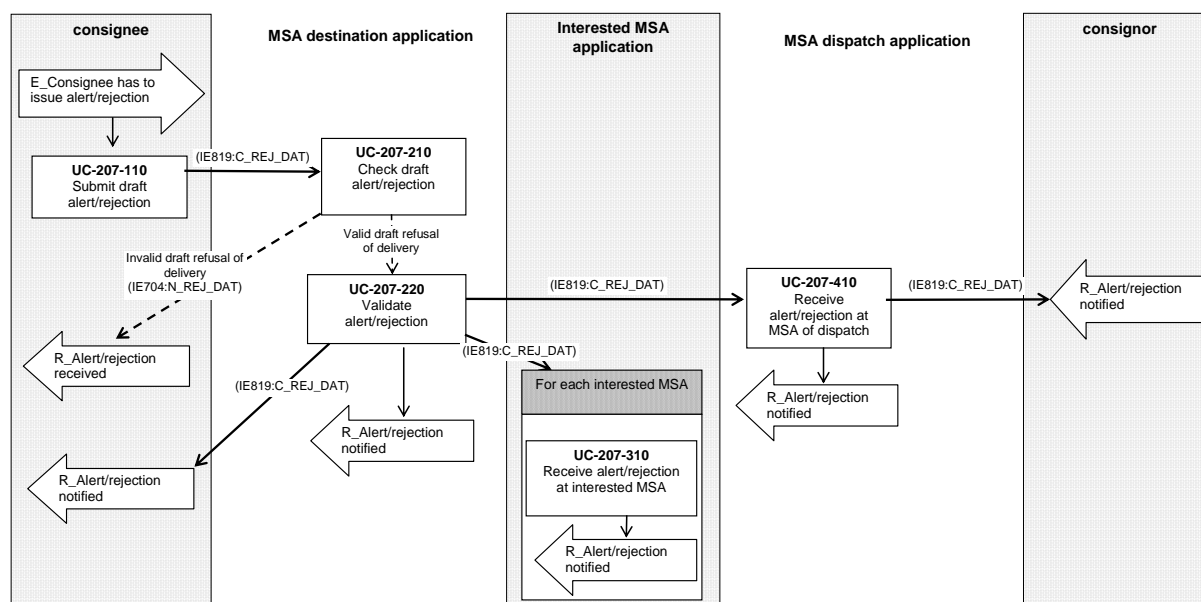

### 3.7 Επεξεργασία μετά την παράδοση - IE871

Στην παράδοση των αγαθών, όπου τα ελλείμματα ή τα πλεονάσματα δηλώθηκαν στην αναφορά παραλαβής που συντάχθηκε από τον παραλήπτη κάθε ΚΜ έχει δικαίωμα για να απαιτήσει φόρους κατανάλωσης που προκύπτουν από τα ελλείμματα σύμφωνα με το τόπο όπου έχουν προκύψει πραγματικά, βασισμένο σε όλα τα στοιχεία στη διάθεσή του, μεταξύ της οποίας πιθανές εξηγήσεις που παρέχονται από τον αποστολέα ή/και από τον παραλήπτη στους λόγους των ελλειμμάτων ή του πλεονάσματος. Οι εξηγήσεις του αποστολέα μπορούν να είναι για παράδειγμα ότι πραγματικά δεν στάληκαν όλα τα αγαθά που περιγράφηκαν στο ηλ.Δ.Ε. • οι εξηγήσεις του παραλήπτη μπορούν να είναι για παράδειγμα ότι ένα μέρος των αγαθών έχει φθάσει αργά, μετά από την έκδοση της αναφοράς παραλαβής • άλλες εξηγήσεις μπορούν, για παράδειγμα, να περιγράψουν τις απώλειες που εμφανίστηκαν κατά τη διάρκεια της μεταφοράς (ταυτόχρονα με τις εκθέσεις γεγονότος). Οι εξηγήσεις διαδίδονται στο ΚΜ αποστολής, στο ΚΜ προορισμού και σε άλλα ενδεχομένως ενδιαφερόμενα ΚΜ, έτσι ώστε έχουν όσο το δυνατόν περισσότερες πληροφορίες να βασίσουν τις αξιώσεις τους.

## 4. ΗΛΕΚΤΡΟΝΙΚΑ ΜΗΝΥΜΑΤΑ

Πιο κάτω φαίνονται οι κατηγορίες των μηνυμάτων σε σχέση με τη φάση 3 του EMCS. Συμπεριλαμβάνονται μόνο τα μηνύματα που απευθύνονται στους Οικονομικούς Φορείς. Σημειώνεται ότι η αναλυτική δομή των μηνυμάτων έχει περιληφθεί στο Παράρτημα Β του παρόντος εγγράφου.

### 4.1 Υφιστάμενα Μηνύματα

Τα μηνύματα τα οποία έχουν ήδη εφαρμοστεί στην φάση 2 και δεν επιδέχονται καμιά αλλαγή στην φάση 3 είναι τα εξής:

EXISTING UNCHANGED MESSAGES	
IE705	EXTERNAL REQUEST FOR REFERENCE DATA (E_REQ_SUB)
IE802	REMINDER MESSAGE FOR EXCISE MOVEMENT (C_EXC_REM)

### 4.2 Αναθεωρημένα Μηνύματα

Τα μηνύματα στα οποία γίνονται αλλαγές σε σύγκριση με τη φάση 2 φαίνονται στον πιο κάτω πίνακα. Οι αλλαγές που έχουν γίνει σημειώνονται **highlighted** αναλυτικά σε κάθε μήνυμα στο παράρτημα Β του παρόντος εγγράφου.

UPDATED MESSAGES	
IE704	GENERIC REFUSAL MESSAGE (N_REJ_DAT)
IE733	EXTERNAL LIST OF CODES (E_COD_DAT)
IE801	E-AD (C_EAD_VAL)
IE803	NOTIFICATION OF DIVERTED E-AD (C_EAD_NOT)
IE810	CANCELLATION OF AN E-AD (C_CAN_DAT)
IE813	CHANGE OF DESTINATION (C_UPD_DAT)
IE815	SUBMITTED DRAFT OF E-AD (N_EAD_SUB)
IE818	ACCEPTED OR REJECTED REPORT OF RECEIPT/EXPORT (C_DEL_DAT)
IE829	NOTIFICATION OF ACCEPTED EXPORT (C_EXP_NOT)
IE837	EXPLANATION ON DELAY FOR DELIVERY (C_DEL_EXP)
IE839	CUSTOMS REJECTION OF E-AD (C_CUS_REJ)
IE917	NEGATIVE ACKNOWLEDGEMENT OF XML RECEIPT (C_XML_NCK)

### 4.1 Νέα Μηνύματα

Τα μηνύματα που προστίθενται σε σύγκριση με τη φάση 2 φαίνονται στον πιο κάτω πίνακα:

NEW MESSAGES	
IE819	ALERT OR REJECTION OF AN E-AD (C_REJ_DAT)
IE825	SUBMITTED DRAFT OF SPLITTING OPERATION (E_SPL_SUB)
IE871	EXPLANATION ON REASON FOR SHORTAGE (C_SHR_EXP)

## **5. ΤΕΧΝΙΚΗ ΔΟΜΗ ΜΗΝΥΜΑΤΩΝ**

### **5.1 Οδηγίες ανάγνωσης Τεχνικής Δομής Μηνυμάτων**

Το πιο πάνω θέμα περιγράφεται αναλυτικά στην αγγλική στο παράρτημα D του DDNEA το οποίο παρατίθεται αυτούσιο στο Παράρτημα Β του εγγράφου αυτού.

### **5.2 Δομή Μηνυμάτων**

Η τεχνική δομή των μηνυμάτων περιλαμβάνεται στο παράρτημα D του DDNEA.

Τα μηνύματα που αφορούν τον εξωτερικό τομέα (external domain messages) έχουν περιληφθεί στο Παράρτημα Β του παρόντος εγγράφου.

### **5.3 Κανόνες & Όροι**

Οι κανόνες και όροι που περιλαμβάνονται στο Παράρτημα D του DDNEA έχουν περιληφθεί στο Παράρτημα Β του παρόντος εγγράφου.

## **6. XML SCHEMAS - XSDs**

Έχουν δημοσιευτεί στην κατηγορία Τεχνικές Προδιαγραφές.