Το κείμενο αυτό αποτελεί απλώς εργαλείο τεκμηρίωσης και δεν έχει καμία νομική ισχύ. Τα θεσμικά όργανα της Ένωσης δεν φέρουν καμία ευθύνη για το περιεχόμενό του. Τα αυθεντικά κείμενα των σχετικών πράξεων, συμπεριλαμβανομένων των προοιμίων τους, είναι εκείνα που δημοσιεύονται στην Επίσημη Εφημερίδα της Ευρωπαϊκής Ένωσης και είναι διαθέσιμα στο EUR-Lex. Αυτά τα επίσημα κείμενα είναι άμεσα προσβάσιμα μέσω των συνδέσμων που περιέχονται στο παρόν έγγραφο

►**B** **ΚΑΤ' ΕΞΟΥΣΙΟΔΟΤΗΣΗ ΚΑΝΟΝΙΣΜΟΣ (ΕΕ) 2016/341 ΤΗΣ ΕΠΙΤΡΟΠΗΣ**

της 17ης Δεκεμβρίου 2015

για τη συμπλήρωση του κανονισμού (ΕΕ) αριθ. 952/2013 του Ευρωπαϊκού Κοινοβουλίου και του Συμβουλίου όσον αφορά μεταβατικούς κανόνες για ορισμένες διατάξεις του ενωσιακού τελωνειακού κώδικα για τις περιπτώσεις που τα σχετικά ηλεκτρονικά συστήματα δεν έχουν τεθεί ακόμη σε λειτουργία, και την τροποποίηση του κατ' εξουσιοδότηση κανονισμού (ΕΕ) 2015/2446 της Επιτροπής

(ΕΕ L 69 της 15.3.2016, σ. 1)

Τροποποιείται από:

		Επίσημη Εφημερίδα		
		αριθ.	σελίδα	ημερομηνία
►**M1**	Κατ' εξουσιοδότηση κανονισμός (ΕΕ) 2016/698 της Επιτροπής της 8ης Απριλίου 2016	L 121	1	11.5.2016
►**M2**	Κατ' εξουσιοδότηση κανονισμός (ΕΕ) 2020/877 της Επιτροπής της 3ης Απριλίου 2020	L 203	1	26.6.2020
►**M3**	Κατ' εξουσιοδότηση κανονισμός (ΕΕ) 2021/234 της Επιτροπής της 7ης Δεκεμβρίου 2020	L 63	1	23.2.2021

Διορθώνεται από:

►**C1** Διορθωτικό ΕΕ L 101 της 16.4.2016, σ. 33 (2016/341)
►**C2** Διορθωτικό ΕΕ L 101 της 13.4.2017, σ. 239 (2016/341)
►**C3** Διορθωτικό ΕΕ L 281 της 31.10.2017, σ. 34 (2016/341)
►**C4** Διορθωτικό ΕΕ L 96 της 5.4.2019, σ. 55 (2016/341)

▼B

ΚΑΤ' ΕΞΟΥΣΙΟΔΟΤΗΣΗ ΚΑΝΟΝΙΣΜΟΣ (ΕΕ) 2016/341 ΤΗΣ ΕΠΙΤΡΟΠΗΣ

της 17ης Δεκεμβρίου 2015

για τη συμπλήρωση του κανονισμού (ΕΕ) αριθ. 952/2013 του Ευρωπαϊκού Κοινοβουλίου και του Συμβουλίου όσον αφορά μεταβατικούς κανόνες για ορισμένες διατάξεις του ενωσιακού τελωνειακού κώδικα για τις περιπτώσεις που τα σχετικά ηλεκτρονικά συστήματα δεν έχουν τεθεί ακόμη σε λειτουργία, και την τροποποίηση του κατ' εξουσιοδότηση κανονισμού (ΕΕ) 2015/2446 της Επιτροπής

ΚΕΦΑΛΑΙΟ 1

ΓΕΝΙΚΕΣ ΔΙΑΤΑΞΕΙΣ

Άρθρο 1

Αντικείμενο

1. Ο παρών κανονισμός θεσπίζει μεταβατικά μέτρα σχετικά με τα μέσα για την ανταλλαγή και την αποθήκευση δεδομένων που αναφέρονται στο άρθρο 278 του κώδικα έως ότου τεθούν σε λειτουργία τα ηλεκτρονικά συστήματα τα οποία είναι αναγκαία για την εφαρμογή των διατάξεων του κώδικα.

2. Οι απαιτήσεις, οι μορφότυποι και οι κωδικοί δεδομένων που πρέπει να εφαρμόζονται για τις μεταβατικές περιόδους που προβλέπονται στον παρόντα κανονισμό, στον κατ' εξουσιοδότηση κανονισμό (ΕΕ) 2015/2446 για τη συμπλήρωση του κανονισμού (ΕΕ) αριθ. 952/2013, και στον εκτελεστικό κανονισμό (ΕΕ) 2015/2447 για τη θέσπιση λεπτομερών κανόνων εφαρμογής ορισμένων διατάξεων του κανονισμού (ΕΕ) αριθ. 952/2013, καθορίζονται στα παραρτήματα του παρόντος κανονισμού.

ΤΜΗΜΑ 1

Αποφάσεις σχετικά με την εφαρμογή της τελωνειακής νομοθεσίας

Άρθρο 2

Αιτήσεις και αποφάσεις

Έως την ημερομηνία έναρξης λειτουργίας του συστήματος ΕΤΚ — Τελωνειακές Αποφάσεις, το οποίο αναφέρεται στο παράρτημα της εκτελεστικής απόφασης 2014/255/ΕΕ, οι τελωνειακές αρχές μπορούν να επιτρέπουν τη χρήση άλλων μέσων εκτός από τις ηλεκτρονικές τεχνικές επεξεργασίας δεδομένων σε σχέση με αιτήσεις και αποφάσεις καθώς και με κάθε μεταγενέστερο γεγονός που μπορεί να επηρεάσει τις αρχικές αιτήσεις ή αποφάσεις που επηρεάζουν ένα ή περισσότερα κράτη μέλη.

Άρθρο 3

Μέσα ανταλλαγής και αποθήκευσης πληροφοριών

1. Έως την ημερομηνία έναρξης λειτουργίας του συστήματος ΕΤΚ — Τελωνειακές Αποφάσεις που αναφέρεται στο παράρτημα της εκτελεστικής απόφασης 2014/255/ΕΕ, οι τελωνειακές αρχές διασφαλίζουν τη διαθεσιμότητα μέσων ανταλλαγής και αποθήκευσης πληροφοριών, ώστε να εξασφαλίζονται οι διαβουλεύσεις οι οποίες πρέπει να πραγματοποιούνται σύμφωνα με το άρθρο 14 του εκτελεστικού κανονισμού (ΕΕ) 2015/2447.

2. Κάθε τελωνειακή αρχή ορίζει σημεία επαφής τα οποία είναι υπεύθυνα για κάθε ανταλλαγή πληροφοριών μεταξύ αυτών και άλλων τελωνειακών αρχών, καθώς και μεταξύ αυτών και της Επιτροπής, και γνωστοποιεί στην Επιτροπή τα στοιχεία επικοινωνίας των σημείων επαφής.

3. Η Επιτροπή δημοσιοποιεί τον κατάλογο σημείων επαφής στην ιστοσελίδα της.

▼B

ΤΜΗΜΑ 2

Αποφάσεις που αφορούν τη ΔΔΠ

Άρθρο 4

Έντυπο για αιτήσεις και αποφάσεις ΔΔΠ

1. Έως τις ημερομηνίες αναβάθμισης του συστήματος ΔΔΠ το οποίο αναφέρεται στο παράρτημα της εκτελεστικής απόφασης 2014/255/ΕΕ, οι τελωνειακές αρχές μπορούν να επιτρέπουν τη χρήση άλλων μέσων εκτός από τις ηλεκτρονικές τεχνικές επεξεργασίας δεδομένων για αιτήσεις και αποφάσεις ΔΔΠ ή για κάθε μεταγενέστερο γεγονός που μπορεί να επηρεάσει τις αρχικές αιτήσεις ή αποφάσεις.

2. Στις περιπτώσεις που αναφέρονται στην παράγραφο 1 ισχύουν τα ακόλουθα:

α) έως την ημερομηνία αναβάθμισης της πρώτης φάσης του ηλεκτρονικού συστήματος:

▼C2

i) για τις αιτήσεις για απόφαση ΔΔΠ χρησιμοποιείται ο μορφότυπος του εντύπου που παρατίθεται στο παράρτημα 2, και

ii) οι αποφάσεις ΔΔΠ εκδίδονται με χρήση του μορφότυπου του εντύπου που παρατίθεται στο παράρτημα 3·

▼B

β) από την ημερομηνία της αναβάθμισης της πρώτης φάσης του ηλεκτρονικού συστήματος έως την ημερομηνία της αναβάθμισης της δεύτερης φάσης του ηλεκτρονικού συστήματος:

▼C2

i) για τις αιτήσεις για απόφαση ΔΔΠ χρησιμοποιείται ο μορφότυπος του εντύπου που παρατίθεται στο παράρτημα 4, και

ii) οι αποφάσεις ΔΔΠ εκδίδονται με χρήση του μορφότυπου του εντύπου που παρατίθεται στο παράρτημα 5.

▼B

ΤΜΗΜΑ 3

Αίτηση για την ιδιότητα ΑΕΟ

Άρθρο 5

Έντυπο για αιτήσεις και αποφάσεις

1. Έως την ημερομηνία αναβάθμισης του συστήματος ΑΕΟ το οποίο αναφέρεται στο παράρτημα της εκτελεστικής απόφασης 2014/255/ΕΕ, οι τελωνειακές αρχές μπορούν να επιτρέπουν τη χρήση άλλων μέσων εκτός από τις ηλεκτρονικές τεχνικές επεξεργασίας δεδομένων για αιτήσεις και αποφάσεις ΑΕΟ ή για κάθε μεταγενέστερο γεγονός που μπορεί να επηρεάσει τις αρχικές αιτήσεις ή αποφάσεις.

2. Στις περιπτώσεις που αναφέρονται στην παράγραφο 1 του παρόντος άρθρου, ισχύουν τα ακόλουθα:

α) οι αιτήσεις για την ιδιότητα ΑΕΟ υποβάλλονται χρησιμοποιώντας τη μορφή του εντύπου που παρατίθεται στο παράρτημα 6· και

β) οι άδειες για τη χορήγηση της ιδιότητας ΑΕΟ εκδίδονται χρησιμοποιώντας το έντυπο που παρατίθεται στο παράρτημα 7.

ΚΕΦΑΛΑΙΟ 2

ΔΑΣΜΟΛΟΓΗΤΕΑ ΑΞΙΑ ΤΩΝ ΕΜΠΟΡΕΥΜΑΤΩΝ

Άρθρο 6

Δήλωση στοιχείων σχετικών με τη δασμολογητέα αξία

1. Έως τις ημερομηνίες αναβάθμισης των εθνικών συστημάτων εισαγωγής που αναφέρονται στο παράρτημα της εκτελεστικής απόφασης 2014/255/ΕΕ, η τελωνειακή διασάφηση για θέση σε ελεύθερη κυκλοφορία περιλαμβάνει στοιχεία σχετικά με τη δασμολογητέα αξία.

▼B

2. Οι τελωνειακές αρχές μπορούν να επιτρέπουν τη χρήση άλλων μέσων εκτός από τις ηλεκτρονικές τεχνικές επεξεργασίας δεδομένων σε σχέση με την παροχή των στοιχείων που αναφέρονται στην παράγραφο 1.

3. Στις περιπτώσεις που τα στοιχεία που αναφέρονται στην παράγραφο 1 παρέχονται με τη χρήση άλλων μέσων εκτός από τις ηλεκτρονικές τεχνικές επεξεργασίας δεδομένων, πρέπει να χρησιμοποιείται το έντυπο που παρατίθεται στο παράρτημα 8.

4. Οι τελωνειακές αρχές είναι δυνατό να χορηγούν απαλλαγή από την υποχρέωση παροχής των στοιχείων που αναφέρονται στην παράγραφο 1 του παρόντος άρθρου, όταν η δασμολογητέα αξία των εν λόγω εμπορευμάτων δεν μπορεί να καθοριστεί βάσει του άρθρου 70 του κώδικα.

5. Εκτός των περιπτώσεων που η παροχή των στοιχείων της παραγράφου 1 είναι απαραίτητη για τον ορθό καθορισμό της δασμολογητέας αξίας, οι τελωνειακές αρχές χορηγούν απαλλαγή από την υποχρέωση παροχής των εν λόγω στοιχείων σε οποιαδήποτε από τις ακόλουθες περιπτώσεις:

α) όταν η δασμολογητέα αξία των εισαγόμενων εμπορευμάτων δεν υπερβαίνει τις 20 000 ευρώ ανά αποστολή, με την επιφύλαξη ότι η αποστολή δεν αποτελεί μέρος τμηματικών ή πολλαπλών αποστολών από τον ίδιο αποστολέα στον ίδιο παραλήπτη·

β) όταν η συναλλαγή στην οποία βασίζεται η θέση σε ελεύθερη κυκλοφορία των εμπορευμάτων είναι μη εμπορικού χαρακτήρα·

γ) όταν η υποβολή των εν λόγω στοιχείων δεν είναι αναγκαία για την εφαρμογή του κοινού δασμολογίου·

δ) όταν δεν είναι απαιτητοί οι δασμοί που προβλέπονται στο κοινό δασμολόγιο.

6. Οι τελωνειακές αρχές είναι δυνατόν να χορηγήσουν απαλλαγή από την υφιστάμενη απαίτηση παροχής των στοιχείων που αναφέρονται στην παράγραφο 1 σε περίπτωση συνεχούς κυκλοφορίας εμπορευμάτων από τον ίδιο πωλητή προς τον ίδιο αγοραστή και υπό τους ίδιους εμπορικούς όρους.

ΚΕΦΑΛΑΙΟ 3

ΕΓΓΥΗΣΗ ΓΙΑ ΕΝΔΕΧΟΜΕΝΗ Η ΥΠΑΡΧΟΥΣΑ ΤΕΛΩΝΕΙΑΚΗ ΟΦΕΙΛΗ

Άρθρο 7

Μέσα ανταλλαγής και αποθήκευσης πληροφοριών

1. Έως τις ημερομηνίες έναρξης λειτουργίας του συστήματος ΕΤΚ — Διαχείριση Εγγυήσεων (ΔΕ) που αναφέρεται στο παράρτημα της εκτελεστικής απόφασης 2014/255/ΕΕ, οι τελωνειακές αρχές μπορούν να επιτρέπουν τη χρήση άλλων μέσων εκτός από τις ηλεκτρονικές τεχνικές επεξεργασίας δεδομένων για την ανταλλαγή και την αποθήκευση πληροφοριών σχετικά με εγγυήσεις.

2. Στην περίπτωση της παραγράφου 1 του παρόντος άρθρου, όταν συστήνονται εγγυήσεις για κάθε σκοπό πλην της διαμετακόμισης, ισχύουν τα ακόλουθα σχετικά με τα μέσα ανταλλαγής και αποθήκευσης πληροφοριών σχετικά με εγγυήσεις που μπορούν να χρησιμοποιηθούν σε περισσότερα του ενός κράτη μέλη, σύμφωνα με το άρθρο 147 του εκτελεστικού κανονισμού (ΕΕ) 2015/2447:

α) οι τελωνειακές αρχές κάθε κράτους μέλους αποθηκεύουν πληροφορίες σύμφωνα με το υφιστάμενο εθνικό σύστημα· και

▼B

β) για την ανταλλαγή πληροφοριών μεταξύ των τελωνειακών αρχών χρησιμοποιείται το ηλεκτρονικό ταχυδρομείο.

3. Το σημείο επαφής που ορίζεται σύμφωνα με το άρθρο 3 παράγραφος 2 είναι υπεύθυνο για την ανταλλαγή πληροφοριών που αναφέρεται στην παράγραφο 2 στοιχείο β) του παρόντος άρθρου.

Άρθρο 8

Παρακολούθηση του ποσού αναφοράς από τις τελωνειακές αρχές

1. Έως την ημερομηνία έναρξης της λειτουργίας του συστήματος ΔΕ, που αναφέρεται στο παράρτημα της εκτελεστικής απόφασης 2014/255/ΕΕ, το πρόσωπο που αναφέρεται στο άρθρο 155 παράγραφος 4 του εκτελεστικού κανονισμού (ΕΕ) 2015/2447 καθορίζει στην αίτηση για σύσταση συνολικής εγγύησης την κατανομή του ποσού αναφοράς μεταξύ των κρατών μελών στα οποία πραγματοποιεί πράξεις, εκτός αν πρόκειται για εμπορεύματα που υπάγονται σε καθεστώς ενωσιακής διαμετακόμισης, τα οποία πρέπει να καλύπτονται από την εγγύηση.

2. Το τελωνείο εγγύησης που λαμβάνει την αίτηση, προβαίνει σε διαβούλευση με τα άλλα κράτη μέλη που αναφέρονται στην αίτηση σχετικά με την κατανομή του ποσού αναφοράς που έχει ζητήσει το πρόσωπο που πρέπει να παράσχει την εγγύηση, σύμφωνα με το άρθρο 14 του εκτελεστικού κανονισμού (ΕΕ) 2015/2447.

3. Σύμφωνα με το άρθρο 157 του εκτελεστικού κανονισμού (ΕΕ) 2015/2447, κάθε κράτος μέλος είναι υπεύθυνο για την παρακολούθηση του οικείου μέρους του ποσού αναφοράς.

ΚΕΦΑΛΑΙΟ 4

ΑΦΙΞΗ ΕΜΠΟΡΕΥΜΑΤΩΝ ΚΑΙ ΠΡΟΣΩΡΙΝΗ ΕΝΑΠΟΘΕΣΗ

Άρθρο 9

Γνωστοποίηση της άφιξης ποντοπόρου πλοίου ή αεροσκάφους

Έως τις ημερομηνίες έναρξης λειτουργίας των συστημάτων ΕΤΚ- Γνωστοποίηση Άφιξης, Γνωστοποίηση Προσκόμισης και Προσωρινή Εναπόθεση που αναφέρονται στο παράρτημα της εκτελεστικής απόφασης 2014/255/ΕΕ, οι τελωνειακές αρχές μπορούν να επιτρέπουν τη χρήση άλλων μέσων εκτός από τις ηλεκτρονικές τεχνικές επεξεργασίας δεδομένων για την υποβολή γνωστοποίησης της άφιξης ποντοπόρου πλοίου ή αεροσκάφους σύμφωνα με το άρθρο 133 του κώδικα.

Άρθρο 10

Προσκόμιση εμπορευμάτων στο τελωνείο

Έως τις ημερομηνίες έναρξης λειτουργίας των συστημάτων ΕΤΚ — Γνωστοποίηση Άφιξης, Γνωστοποίηση Προσκόμισης και Προσωρινή Εναπόθεση που αναφέρονται στο παράρτημα της εκτελεστικής απόφασης 2014/255/ΕΕ, οι τελωνειακές αρχές μπορούν να επιτρέπουν τη χρήση άλλων μέσων εκτός από τις ηλεκτρονικές τεχνικές επεξεργασίας δεδομένων για την προσκόμιση εμπορευμάτων σε τελωνείο σύμφωνα με το άρθρο 139 του κώδικα.

Άρθρο 11

Διασάφηση προσωρινής εναπόθεσης

Έως τις ημερομηνίες έναρξης λειτουργίας των συστημάτων ΕΤΚ — Γνωστοποίηση Άφιξης, Γνωστοποίηση Προσκόμισης και Προσωρινή

▼B

Εναπόθεση που αναφέρονται στο παράρτημα της εκτελεστικής απόφασης 2014/255/ΕΕ, οι τελωνειακές αρχές μπορούν να επιτρέπουν τη χρήση άλλων μέσων εκτός από τις ηλεκτρονικές τεχνικές επεξεργασίας δεδομένων για την υποβολή διασάφησης προσωρινής εναπόθεσης σύμφωνα με το άρθρο 145 του κώδικα.

▼C2

ΚΕΦΑΛΑΙΟ 5

ΤΕΛΩΝΕΙΑΚΟΣ ΧΑΡΑΚΤΗΡΑΣ ΚΑΙ ΥΠΑΓΩΓΗ ΕΜΠΟΡΕΥΜΑΤΩΝ ΣΕ ΤΕΛΩΝΕΙΑΚΟ ΚΑΘΕΣΤΩΣ

▼B

ΤΜΗΜΑ 1

Τελωνειακός χαρακτήρας των εμπορευμάτων

Άρθρο 12

Απόδειξη του τελωνειακού χαρακτήρα ενωσιακών εμπορευμάτων για εμπορεύματα που καλύπτονται από απλουστευμένο καθεστώς ενωσιακής διαμετακόμισης

Έως τις ημερομηνίες της αναβάθμισης του ΝΜΣΔ που αναφέρεται στο παράρτημα της εκτελεστικής απόφασης 2014/255/ΕΕ, στις περιπτώσεις που χρησιμοποιείται το έντυπο καθεστώς ενωσιακής διαμετακόμισης για εμπορεύματα που μεταφέρονται αεροπορικώς ή διά θαλάσσης, σύμφωνα με το άρθρο 24 παράγραφος 1 του παρόντος κανονισμού, η απόδειξη του τελωνειακού χαρακτήρα των ενωσιακών εμπορευμάτων επιτυγχάνεται με την αναγραφή του συμβόλου «C» (ισοδύναμο της ένδειξης «T2L») στο δηλωτικό απέναντι από τα σχετικά είδη.

Άρθρο 13

Έντυπα για την απόδειξη του τελωνειακού χαρακτήρα ενωσιακών εμπορευμάτων

▼C2

1. Έως την ημερομηνία έναρξης λειτουργίας του συστήματος ΕΤΚ —Αποδεικτικό Ενωσιακού Καθεστώτος (PoUS) που αναφέρεται στο παράρτημα της εκτελεστικής απόφασης 2014/255/ΕΕ, οι τελωνειακές αρχές μπορούν να επιτρέπουν τη χρήση άλλων μέσων εκτός από τις ηλεκτρονικές τεχνικές επεξεργασίας δεδομένων για την ανταλλαγή και την αποθήκευση πληροφοριών σχετικά με την απόδειξη του τελωνειακού χαρακτήρα ενωσιακών εμπορευμάτων.

▼B

2. Όταν για την απόδειξη του τελωνειακού χαρακτήρα ενωσιακών εμπορευμάτων χρησιμοποιούνται άλλα μέσα εκτός από τις ηλεκτρονικές τεχνικές επεξεργασίας δεδομένων, υποβάλλεται παραστατικό T2L ή T2LF σύμφωνα με το αντίτυπο αριθ. 4 ή το αντίτυπο αριθ. 4/5 που παρατίθεται στον τίτλο III του παραρτήματος B-01 του κατ' εξουσιοδότηση κανονισμού (ΕΕ) 2015/2446.

3. Εφόσον είναι αναγκαίο, το εν λόγω έντυπο συμπληρώνεται με ένα ή περισσότερα συμπληρωματικά φύλλα σύμφωνα με το αντίτυπο αριθ. 4 ή το αντίτυπο αριθ. 4/5 που παρατίθεται στον τίτλο IV του παραρτήματος B-01 του κατ' εξουσιοδότηση κανονισμού (ΕΕ) 2015/2446.

4. Έως την ημερομηνία έναρξης λειτουργίας του συστήματος PoUS που αναφέρεται στο παράρτημα της εκτελεστικής απόφασης 2014/255/ΕΕ, οι τελωνειακές αρχές μπορούν να επιτρέπουν τη χρήση πινάκων φόρτωσης που συντάσσονται χρησιμοποιώντας το έντυπο που παρατίθεται στο μέρος II κεφάλαιο III του παραρτήματος 72-04 του εκτελεστικού κανονισμού (ΕΕ) 2015/2447 αντί συμπληρωματικών φύλλων για το περιγραφικό μέρος ενός παραστατικού «T2L» ή «T2LF».

▼B

5. Στις περιπτώσεις που για τη δημιουργία του παραστατικού «T2L» ή «T2LF» οι τελωνειακές αρχές χρησιμοποιούν ηλεκτρονικές τεχνικές επεξεργασίας δεδομένων που δεν επιτρέπουν τη χρήση συμπληρωματικών φύλλων, το έντυπο που προβλέπεται στην παράγραφο 2 του παρόντος άρθρου συνοδεύεται από ένα ή περισσότερα έντυπα σύμφωνα με το αντίτυπο αριθ. 4 ή το αντίτυπο αριθ. 4/5 που παρατίθεται στον τίτλο III του παραρτήματος B-01 του κατ' εξουσιοδότηση κανονισμού (ΕΕ) 2015/2446.

▼C4

6. Όταν εγκεκριμένος εκδότης χρησιμοποιεί την ειδική σφραγίδα που αναφέρεται στο άρθρο 128α παράγραφος 2 στοιχείο ε) σημείο ii) του κατ' εξουσιοδότηση κανονισμού (ΕΕ) 2015/2446, η σφραγίδα εγκρίνεται από τις τελωνειακές αρχές και αντιστοιχεί στο υπόδειγμα που παρατίθεται στο κεφάλαιο II του μέρους II του παραρτήματος 72-04 του κατ' εξουσιοδότηση κανονισμού (ΕΕ) 2015/2446. Εφαρμόζονται το τμήμα 23 και το τμήμα 23.1 του παραρτήματος 72-04 του εκτελεστικού κανονισμού (ΕΕ) 2015/2447.

▼B

ΤΜΗΜΑ 2

Υπαγωγή εμπορευμάτων σε τελωνειακό καθεστώς

Άρθρο 14

Μέσα ανταλλαγής δεδομένων

Έως τις ημερομηνίες αναβάθμισης των εθνικών συστημάτων εισαγωγής που αναφέρονται στο παράρτημα της εκτελεστικής απόφασης 2014/255/ΕΕ, οι τελωνειακές αρχές μπορούν να επιτρέπουν τη χρήση άλλων μέσων εκτός από τις ηλεκτρονικές τεχνικές επεξεργασίας δεδομένων για την υποβολή τελωνειακών διασαφήσεων για την υπαγωγή εμπορευμάτων σε ένα από τα ακόλουθα τελωνειακά καθεστώτα:

α) θέση σε ελεύθερη κυκλοφορία·

β) τελωνειακή αποταμίευση·

γ) προσωρινή εισαγωγή·

δ) ειδικός προορισμός·

ε) τελειοποίηση προς επανεξαγωγή.

Άρθρο 15

Έντυπα για τις τελωνειακές διασαφήσεις

Έως τις ημερομηνίες αναβάθμισης των εθνικών συστημάτων εισαγωγής που αναφέρονται στο παράρτημα της εκτελεστικής απόφασης 2014/255/ΕΕ, στις περιπτώσεις που για τα τελωνειακά καθεστώτα που απαριθμούνται στο άρθρο 14 χρησιμοποιούνται άλλα μέσα εκτός από τις ηλεκτρονικές τεχνικές επεξεργασίας, οι τελωνειακές διασαφήσεις υποβάλλονται με χρήση των εντύπων που προβλέπονται στο παράρτημα 9 προσαρτήματα Β1 έως Δ1, κατά περίπτωση.

Άρθρο 16

Έντυπα για τις απλουστευμένες τελωνειακές διασαφήσεις

1. Έως τις ημερομηνίες αναβάθμισης των εθνικών συστημάτων εισαγωγής που αναφέρονται στο παράρτημα της εκτελεστικής απόφασης 2014/255/ΕΕ, όταν υποβάλλεται απλουστευμένη τελωνειακή διασάφηση, όπως αναφέρεται στο άρθρο 166 του κώδικα, με τη χρήση άλλων μέσων εκτός από τις ηλεκτρονικές τεχνικές επεξεργασίας δεδομένων για καθεστώς που αναφέρεται στο άρθρο 14 του παρόντος κανονισμού, χρησιμοποιούνται τα έντυπα που προβλέπονται στο παράρτημα 9 προσαρτήματα Β1 έως Β5.

▼B

2. Έως τις ημερομηνίες αναβάθμισης των συστημάτων που αναφέρονται στην παράγραφο 1, όταν σε ένα πρόσωπο έχει χορηγηθεί άδεια για την τακτική χρήση απλουστευμένης διασάφησης, όπως αναφέρεται στο άρθρο 166 παράγραφος 2 του κώδικα, η οποία αφορά καθεστώς που αναφέρεται στο άρθρο 14 του παρόντος κανονισμού, οι τελωνειακές αρχές μπορούν να κάνουν δεκτό εμπορικό ή διοικητικό έγγραφο ως απλουστευμένη διασάφηση, υπό την προϋπόθεση ότι το εν λόγω έγγραφο περιέχει τουλάχιστον τα στοιχεία που είναι αναγκαία για την ταυτοποίηση των εμπορευμάτων και συνοδεύεται από αίτηση για την υπαγωγή των εμπορευμάτων στο σχετικό τελωνειακό καθεστώς.

Άρθρο 17

Υποβολή τελωνειακής διασάφησης πριν από την προσκόμιση των εμπορευμάτων

Έως τις αντίστοιχες ημερομηνίες έναρξης χρήσης του ΕΤΚ — Αυτοματοποιημένου Συστήματος Εξαγωγών (ΑΣΕ) και αναβάθμισης των εθνικών συστημάτων εισαγωγής που αναφέρονται στο παράρτημα της εκτελεστικής απόφασης 2014/255/ΕΕ, στην περίπτωση υποβολής τελωνειακής διασάφησης πριν από την προσκόμιση των εμπορευμάτων σύμφωνα με το άρθρο 171 του κώδικα, οι τελωνειακές αρχές μπορούν να επιτρέπουν τη χρήση μέσων πλην των ηλεκτρονικών τεχνικών επεξεργασίας δεδομένων για την υποβολή της γνωστοποίησης προσκόμισης.

Άρθρο 18

Μέσα για την ανταλλαγή πληροφοριών για τον κεντρικό τελωνισμό

1. Έως τις αντίστοιχες ημερομηνίες έναρξης λειτουργίας του συστήματος ΕΤΚ — Κεντρικός Τελωνισμός για Εισαγωγή (ΚΤΕ) και του ΑΣΕ τα οποία αναφέρονται στο παράρτημα της εκτελεστικής απόφασης 2014/255/ΕΕ, οι τελωνειακές αρχές που ενέχονται σε άδεια κεντρικού τελωνισμού συνεργάζονται για να θεσπίσουν ρυθμίσεις ώστε να διασφαλίζεται η συμμόρφωση προς το άρθρο 179 παράγραφοι 4 και 5 του κώδικα.

2. Οι τελωνειακές αρχές μπορούν να επιτρέπουν τη χρήση άλλων μέσων εκτός από τις ηλεκτρονικές τεχνικές επεξεργασίας δεδομένων για την ανταλλαγή πληροφοριών μεταξύ τελωνειακών αρχών και μεταξύ τελωνειακών αρχών και κατόχων άδειας κεντρικού τελωνισμού.

Άρθρο 19

Αποθήκευση πληροφοριών

1. Τα κράτη μέλη υποβάλλουν τον κατάλογο με τις αιτήσεις και άδειες κεντρικού τελωνισμού στην Επιτροπή, η οποία εν συνεχεία τον αποθηκεύει στην αντίστοιχη ομάδα του κέντρου επικοινωνίας και ενημέρωσης για τις διοικητικές υπηρεσίες, τις επιχειρήσεις και τους πολίτες (CIRCABC).

2. Τα κράτη μέλη μεριμνούν ώστε ο κατάλογος που αναφέρεται στην παράγραφο 1 να είναι επικαιροποιημένος.

Άρθρο 20

Απόρριψη αίτησης για κεντρικό τελωνισμό

▼C2

Έως τις αντίστοιχες ημερομηνίες έναρξης λειτουργίας των συστημάτων ΚΤΕ και ΑΣΕ που αναφέρονται στο παράρτημα της εκτελεστικής απόφασης 2014/255/ΕΕ, η τελωνειακή αρχή που είναι αρμόδια για την έκδοση απόφασης μπορεί να απορρίπτει αιτήσεις για κεντρικό τελωνισμό στις περιπτώσεις που η χορήγηση άδειας δημιουργεί δυσανάλογο διοικητικό φόρτο.

▼B

Άρθρο 21

Εγγραφή στις λογιστικές καταχωρίσεις του διασαφιστή

▼C2

1. Έως τις αντίστοιχες ημερομηνίες αναβάθμισης των εθνικών συστημάτων εισαγωγής και έναρξης λειτουργίας του ΑΣΕ που αναφέρονται στο παράρτημα της εκτελεστικής απόφασης 2014/255/ΕΕ, οι τελωνειακές αρχές μπορούν να επιτρέπουν τη χρήση άλλων μέσων εκτός από τις ηλεκτρονικές τεχνικές επεξεργασίας δεδομένων για την υποβολή της γνωστοποίησης προσκόμισης, εκτός εάν χορηγείται απαλλαγή από την υποχρέωση προσκόμισης των εμπορευμάτων στο τελωνείο σύμφωνα με το άρθρο 182 παράγραφος 3 του κώδικα.

▼B

2. Έως την ημερομηνία έναρξης λειτουργίας του ΑΣΕ, όπως αναφέρεται στο παράρτημα της εκτελεστικής απόφασης 2014/255/ΕΕ, όσον αφορά την υπαγωγή των εμπορευμάτων στο καθεστώς εξαγωγής ή επανεξαγωγής, οι τελωνειακές αρχές μπορούν να επιτρέπουν την αντικατάσταση της γνωστοποίησης προσκόμισης από τελωνειακή διασάφηση, συμπεριλαμβανομένης της απλουστευμένης διασάφησης.

ΚΕΦΑΛΑΙΟ 6

ΕΙΔΙΚΑ ΚΑΘΕΣΤΩΤΑ

ΤΜΗΜΑ 1

Γενικές διατάξεις για τα ειδικά καθεστώτα εκτός της διαμετακόμισης

Άρθρο 22

Έντυπο για αιτήσεις και άδειες σχετικά με ειδικά καθεστώτα

1. Έως την ημερομηνία έναρξης λειτουργίας του συστήματος ΕΤΚ — Τελωνειακές Αποφάσεις που αναφέρεται στο παράρτημα της εκτελεστικής απόφασης 2014/255/ΕΕ, όταν η αίτηση για χορήγηση άδειας που αναφέρεται στο άρθρο 211 παράγραφος 1 του κώδικα δεν βασίζεται σε τελωνειακή διασάφηση και υποβάλλεται με τη χρήση άλλων μέσων εκτός από τις ηλεκτρονικές τεχνικές επεξεργασίας δεδομένων, η εν λόγω αίτηση πραγματοποιείται με χρήση του εντύπου που παρατίθεται στο παράρτημα 12 του παρόντος κανονισμού.

2. Όταν οι τελωνειακές αρχές που είναι αρμόδιες για την έκδοση απόφασης επί της αίτησης που αναφέρεται στην παράγραφο 1 εκδίδουν απόφαση για τη χορήγηση άδειας κάνουν χρήση του εντύπου που παρατίθεται στο παράρτημα 12.

Άρθρο 23

Μέσα που πρέπει να χρησιμοποιούνται για την τυποποιημένη ανταλλαγή πληροφοριών

1. Έως τις ημερομηνίες έναρξης λειτουργίας του συστήματος ΕΤΚ — Δελτία Πληροφοριών (INF) για Ειδικά Καθεστώτα που αναφέρεται στο παράρτημα της εκτελεστικής απόφασης 2014/255/ΕΕ, οι τελωνειακές αρχές μπορούν να επιτρέπουν τη χρήση άλλων μέσων εκτός από τις ηλεκτρονικές τεχνικές επεξεργασίας δεδομένων για την τυποποιημένη ανταλλαγή πληροφοριών.

2. Όταν για την τυποποιημένη ανταλλαγή πληροφοριών, όπως αναφέρεται στο άρθρο 181 του κατ' εξουσιοδότηση κανονισμού (ΕΕ) 2015/2446, χρησιμοποιούνται άλλα μέσα εκτός από τις ηλεκτρονικές τεχνικές επεξεργασίας δεδομένων, γίνεται χρήση των δελτίων πληροφοριών που παρατίθενται στο παράρτημα 13.

▼B

3. Για τους σκοπούς της παραγράφου 1, τα δελτία πληροφοριών που παρατίθενται στο παράρτημα 13 διαβάζονται σύμφωνα με τον πίνακα αντιστοιχίας που παρατίθεται στο προσάρτημα του εν λόγω παραρτήματος.

4. Όταν απαιτείται τυποποιημένη ανταλλαγή πληροφοριών, όπως αναφέρεται στο άρθρο 181 του κατ' εξουσιοδότηση κανονισμού (ΕΕ) αριθ. 2015/2446, για την περίπτωση του άρθρου 1 παράγραφος 27 του εν λόγω κανονισμού, μπορεί να χρησιμοποιείται οποιαδήποτε μέθοδος τυποποιημένης ανταλλαγής πληροφοριών.

ΤΜΗΜΑ 2

Διαμετακόμιση

Άρθρο 24

Γενικές διατάξεις

1. Έως τις ημερομηνίες αναβάθμισης του ΝΜΣΔ που αναφέρεται στο παράρτημα της εκτελεστικής απόφασης 2014/255/ΕΕ, για εμπορεύματα που μεταφέρονται σιδηροδρομικώς, αεροπορικώς ή διά θαλάσσης εφαρμόζεται το έντυπο καθεστώς ενωσιακής διαμετακόμισης, όπως αναφέρεται στα άρθρα 25, 26 και 29 έως 51 του παρόντος κανονισμού.

▼C2

2. Για τους οικονομικούς φορείς που δεν έχουν ακόμη αναβαθμίσει τα συστήματα που είναι αναγκαία για την εφαρμογή του άρθρου 233 παράγραφος 4 στοιχείο ε) του κώδικα εφαρμόζονται, έως την 1η Μαΐου 2018, οι διαδικασίες του καθεστώτος ενωσιακής διαμετακόμισης που βασίζονται σε ηλεκτρονικό δηλωτικό για εμπορεύματα που μεταφέρονται αεροπορικώς ή διά θαλάσσης, όπως αναφέρεται στα άρθρα 27, 28, 29, 52 και 53 του παρόντος κανονισμού.

▼B

Έως αυτήν την ημερομηνία, τα καθεστώτα που αναφέρονται στα άρθρα 27, 28, 29, 52 και 53 θεωρούνται ισοδύναμα με το καθεστώς που προβλέπεται στο άρθρο 233 παράγραφος 4 στοιχείο ε) του κώδικα και δεν απαιτείται εγγύηση σύμφωνα με το άρθρο 89 παράγραφος 8 στοιχείο δ) του κώδικα.

Άρθρο 25

Άδεια για τη χρήση του έντυπου καθεστώτος ενωσιακής διαμετακόμισης για εμπορεύματα που μεταφέρονται σιδηροδρομικώς

1. Η άδεια για τη χρήση του έντυπου καθεστώτος ενωσιακής διαμετακόμισης για εμπορεύματα που μεταφέρονται σιδηροδρομικώς χορηγείται στους αιτούντες που πληρούν τις ακόλουθες προϋποθέσεις:

α) ο αιτών είναι επιχείρηση σιδηροδρόμων·

β) ο αιτών είναι εγκατεστημένος στο τελωνειακό έδαφος της Ένωσης·

γ) ο αιτών κάνει τακτική χρήση του καθεστώτος ενωσιακής διαμετακόμισης ή οι αρμόδιες τελωνειακές αρχές γνωρίζουν ότι είναι σε θέση να ανταποκριθεί στις υποχρεώσεις που απορρέουν από το καθεστώς· και

▼C2

δ) ο αιτών δεν έχει διαπράξει σοβαρές ή κατ' επανάληψη παραβάσεις της τελωνειακής ή της φορολογικής νομοθεσίας.

▼B

2. Η άδεια για τη χρήση του έντυπου καθεστώτος ενωσιακής διαμετακόμισης για εμπορεύματα που μεταφέρονται σιδηροδρομικώς ισχύει σε όλα τα κράτη μέλη.

▼B

Άρθρο 26

Άδειες για τη χρήση των έντυπων καθεστώτων ενωσιακής διαμετακόμισης για εμπορεύματα που μεταφέρονται αεροπορικώς ή διά θαλάσσης

1. Η άδεια για τη χρήση των έντυπων καθεστώτων ενωσιακής διαμετακόμισης για εμπορεύματα που μεταφέρονται αεροπορικώς ή διά θαλάσσης χορηγείται στους αιτούντες που πληρούν τις ακόλουθες προϋποθέσεις:

α) στην περίπτωση του έντυπου καθεστώτος ενωσιακής διαμετακόμισης για εμπορεύματα που μεταφέρονται αεροπορικώς, ο αιτών είναι αεροπορική εταιρεία·

β) στην περίπτωση του έντυπου καθεστώτος ενωσιακής διαμετακόμισης για εμπορεύματα που μεταφέρονται διά θαλάσσης, ο αιτών είναι ναυτιλιακή εταιρεία·

γ) ο αιτών είναι εγκατεστημένος στο τελωνειακό έδαφος της Ένωσης·

δ) ο αιτών κάνει τακτική χρήση του καθεστώτος ενωσιακής διαμετακόμισης ή οι αρμόδιες τελωνειακές αρχές γνωρίζουν ότι είναι σε θέση να ανταποκριθεί στις υποχρεώσεις που απορρέουν από το καθεστώς· και

▼C2

ε) ο αιτών δεν έχει διαπράξει σοβαρές ή κατ' επανάληψη παραβάσεις της τελωνειακής ή της φορολογικής νομοθεσίας.

2. Η άδεια για τη χρήση των έντυπων καθεστώτων ενωσιακής διαμετακόμισης για εμπορεύματα που μεταφέρονται αεροπορικώς ή διά θαλάσσης ισχύει στα κράτη μέλη που αναφέρονται στην άδεια.

▼B

Άρθρο 27

Άδεια για τη χρήση του καθεστώτος ενωσιακής διαμετακόμισης βάσει ηλεκτρονικού δηλωτικού για εμπορεύματα που μεταφέρονται αεροπορικώς

1. Η άδεια για τη χρήση του καθεστώτος ενωσιακής διαμετακόμισης βάσει ηλεκτρονικού δηλωτικού για εμπορεύματα που μεταφέρονται αεροπορικώς χορηγείται στους αιτούντες που πληρούν τις ακόλουθες προϋποθέσεις:

α) ο αιτών είναι αεροπορική εταιρεία που εκτελεί σημαντικό αριθμό πτήσεων μεταξύ αερολιμένων της Ένωσης·

β) ο αιτών είναι εγκατεστημένος στο τελωνειακό έδαφος της Ένωσης ή διαθέτει την καταστατική του έδρα, τα κεντρικά γραφεία του ή μόνιμη εγκατάσταση στην Ένωση·

γ) ο αιτών κάνει τακτική χρήση του καθεστώτος ενωσιακής διαμετακόμισης ή οι αρμόδιες τελωνειακές αρχές γνωρίζουν ότι είναι σε θέση να ανταποκριθεί στις υποχρεώσεις που απορρέουν από το καθεστώς· και

▼C2

δ) ο αιτών δεν έχει διαπράξει σοβαρές ή κατ' επανάληψη παραβάσεις της τελωνειακής ή της φορολογικής νομοθεσίας.

2. Μετά την παραλαβή της αίτησης για τη χορήγηση της άδειας, οι αρμόδιες τελωνειακές αρχές ενημερώνουν σχετικά τα λοιπά κράτη μέλη, στο έδαφος των οποίων βρίσκονται οι αερολιμένες αναχώρησης και προορισμού που συνδέονται με ηλεκτρονικά συστήματα που επιτρέπουν την ανταλλαγή πληροφοριών.

▼B

Εφόσον δεν υπάρξουν αντιρρήσεις εντός 60 ημερών από την ημερομηνία της κοινοποίησης, οι αρμόδιες τελωνειακές αρχές εκδίδουν την άδεια.

▼C2

3. Η άδεια για τη χρήση του καθεστώτος ενωσιακής διαμετακόμισης βάσει ηλεκτρονικού δηλωτικού για εμπορεύματα που μεταφέρονται αεροπορικώς ισχύει για πράξεις ενωσιακής διαμετακόμισης μεταξύ των αερολιμένων που αναφέρονται στην άδεια.

▼B

Άρθρο 28

Άδεια για τη χρήση του καθεστώτος ενωσιακής διαμετακόμισης βάσει ηλεκτρονικού δηλωτικού για εμπορεύματα που μεταφέρονται διά θαλάσσης

1. Η άδεια για τη χρήση του καθεστώτος ενωσιακής διαμετακόμισης βάσει ηλεκτρονικού δηλωτικού για εμπορεύματα που μεταφέρονται διά θαλάσσης χορηγείται στους αιτούντες που πληρούν τις ακόλουθες προϋποθέσεις:

α) ο αιτών είναι ναυτιλιακή εταιρεία που εκτελεί σημαντικό αριθμό δρομολογίων μεταξύ λιμένων της Ένωσης·

β) ο αιτών είναι εγκατεστημένος στο τελωνειακό έδαφος της Ένωσης ή διαθέτει την καταστατική του έδρα, τα κεντρικά γραφεία του ή μόνιμη εγκατάσταση στην Ένωση·

γ) ο αιτών κάνει τακτική χρήση του καθεστώτος ενωσιακής διαμετακόμισης ή οι αρμόδιες τελωνειακές αρχές γνωρίζουν ότι είναι σε θέση να ανταποκριθεί στις υποχρεώσεις που απορρέουν από το καθεστώς· και

▼C2

δ) ο αιτών δεν έχει διαπράξει σοβαρές ή κατ' επανάληψη παραβάσεις της τελωνειακής ή της φορολογικής νομοθεσίας.

2. Μετά την παραλαβή της αίτησης για τη χορήγηση της άδειας, οι αρμόδιες τελωνειακές αρχές ενημερώνουν σχετικά τα λοιπά κράτη μέλη, στο έδαφος των οποίων βρίσκονται οι λιμένες αναχώρησης και προορισμού που συνδέονται με ηλεκτρονικά συστήματα που επιτρέπουν την ανταλλαγή πληροφοριών.

▼B

Εφόσον δεν υπάρξουν αντιρρήσεις εντός 60 ημερών από την ημερομηνία της κοινοποίησης, οι αρμόδιες τελωνειακές αρχές εκδίδουν την άδεια.

▼C2

3. Η άδεια για τη χρήση του καθεστώτος ενωσιακής διαμετακόμισης βάσει ηλεκτρονικού δηλωτικού για εμπορεύματα που μεταφέρονται διά θαλάσσης ισχύει μόνο για πράξεις ενωσιακής διαμετακόμισης μεταξύ των λιμένων που αναφέρονται στην άδεια.

▼B

Άρθρο 29

Διατάξεις που αφορούν τις άδειες για τη χρήση των έντυπων καθεστώτων ενωσιακής διαμετακόμισης για εμπορεύματα που μεταφέρονται σιδηροδρομικώς, αεροπορικώς ή διά θαλάσσης και για τη χρήση των καθεστώτων ενωσιακής διαμετακόμισης βάσει ηλεκτρονικού δηλωτικού για εμπορεύματα που μεταφέρονται αεροπορικώς ή διά θαλάσσης

1. Η άδεια που αναφέρεται στα άρθρα 25, 26, 27 και 28 χορηγείται μόνο υπό τον όρο ότι:

▼C2

α) η αρμόδια τελωνειακή αρχή θεωρεί ότι είναι σε θέση να ασκεί την επιτήρηση της χρήσης του καθεστώτος ενωσιακής διαμετακόμισης καθώς και να διενεργεί ελέγχους χωρίς να χρειάζεται να απασχολεί διοικητικό δυναμικό δυσανάλογο προς τις ανάγκες του σχετικού προσώπου·

▼B

β) ο αιτών τηρεί λογιστικές καταχωρίσεις που επιτρέπουν στις αρμόδιες τελωνειακές αρχές να διενεργούν αποτελεσματικό έλεγχο.

▼B

2. Εάν ο αιτών είναι κάτοχος άδειας ΑΕΟ που αναφέρεται στο άρθρο 38 παράγραφος 2 στοιχείο α) του κώδικα, θεωρείται ότι ικανοποιούνται οι απαιτήσεις που ορίζονται στα άρθρα 25 παράγραφος 1 στοιχείο δ), 26 παράγραφος 1 στοιχείο ε), 27 παράγραφος 1 στοιχείο δ), 28 παράγραφος 1 στοιχείο δ) και στην παράγραφο 1 του παρόντος άρθρου.

▼C2

Άρθρο 30

Φορτωτική CIM ως διασάφηση διαμετακόμισης για τη χρήση του έντυπου καθεστώτος ενωσιακής διαμετακόμισης για εμπορεύματα που μεταφέρονται σιδηροδρομικώς

Η φορτωτική CIM θεωρείται ως διασάφηση διαμετακόμισης για τη χρήση του έντυπου καθεστώτος ενωσιακής διαμετακόμισης για εμπορεύματα που μεταφέρονται σιδηροδρομικώς, υπό την προϋπόθεση ότι χρησιμοποιείται για πράξεις μεταφοράς που πραγματοποιούνται από εγκεκριμένες σιδηροδρομικές επιχειρήσεις σε μεταξύ τους συνεργασία.

▼B

Άρθρο 31

Δικαιούχοι του έντυπου καθεστώτος ενωσιακής διαμετακόμισης για εμπορεύματα που μεταφέρονται σιδηροδρομικώς και οι υποχρεώσεις τους

1. Δικαιούχος του έντυπου καθεστώτος ενωσιακής διαμετακόμισης για εμπορεύματα που μεταφέρονται σιδηροδρομικώς είναι ένας από τους ακόλουθους:

▼C2

α) εγκεκριμένη επιχείρηση σιδηροδρόμων η οποία είναι εγκατεστημένη σε κράτος μέλος και παραλαμβάνει προς μεταφορά το εμπόρευμα υπό την κάλυψη φορτωτικής CIM ως διασάφησης διαμετακόμισης για τη χρήση του έντυπου καθεστώτος ενωσιακής διαμετακόμισης για εμπορεύματα που μεταφέρονται σιδηροδρομικώς, και η οποία συμπληρώνει τη θέση 58β της φορτωτικής CIM, σημειώνοντας το τετραγωνίδιο με την ένδειξη «ναι» και εισάγοντας τον κωδικό UIC της επιχείρησης· ή

▼B

β) όταν η πράξη μεταφοράς αρχίζει εκτός του τελωνειακού εδάφους της Ένωσης και τα εμπορεύματα εισέρχονται στο εν λόγω τελωνειακό έδαφος, οποιαδήποτε άλλη εγκεκριμένη επιχείρηση σιδηροδρόμων η οποία είναι εγκατεστημένη σε κράτος μέλος και η θέση 58β συμπληρώνεται για λογαριασμό της από επιχείρηση σιδηροδρόμων τρίτης χώρας.

2. Ο δικαιούχος του συγκεκριμένου καθεστώτος αναλαμβάνει την ευθύνη για την έμμεση δήλωση ότι οι διαδοχικές επιχειρήσεις σιδηροδρόμων ή οι επιχειρήσεις σιδηροδρόμων υποκατάστασης που ενέχονται στη χρήση του έντυπου καθεστώτος ενωσιακής διαμετακόμισης επίσης πληρούν τις απαιτήσεις του έντυπου καθεστώτος ενωσιακής διαμετακόμισης για εμπορεύματα που μεταφέρονται σιδηροδρομικώς.

Άρθρο 32

Υποχρεώσεις της εγκεκριμένης επιχείρησης σιδηροδρόμων

1. Τα εμπορεύματα παραλαμβάνονται διαδοχικά και μεταφέρονται από διαφορετικές εγκεκριμένες επιχειρήσεις σιδηροδρόμων σε εθνική κλίμακα και οι συμμετέχουσες εγκεκριμένες επιχειρήσεις σιδηροδρόμων δηλώνουν ότι ευθύνονται από κοινού έναντι της τελωνειακής αρχής για ενδεχόμενη τελωνειακή οφειλή.

▼C2

2. Με την επιφύλαξη των υποχρεώσεων του δικαιούχου του καθεστώτος, όπως αυτές αναφέρονται στο άρθρο 233 παράγραφοι 1 και 2 του κώδικα, κάθε άλλη εγκεκριμένη επιχείρηση σιδηροδρόμων που

▼C2

παραλαμβάνει εμπορεύματα κατά την πράξη μεταφοράς και αναφέρεται στη θέση 57 της φορτωτικής CIM είναι επίσης υπεύθυνη για την ορθή εφαρμογή της χρήσης του έντυπου καθεστώτος ενωσιακής διαμετακόμισης για εμπορεύματα που μεταφέρονται σιδηροδρομικώς.

▼B

3. Οι επιχειρήσεις σιδηροδρόμων εφαρμόζουν, σε μεταξύ τους συνεργασία, ένα από κοινού συμφωνηθέν σύστημα για τον έλεγχο και τη διερεύνηση παρατυπιών, της διακίνησης εμπορευμάτων που πραγματοποιούν και την ανάληψη ευθύνης για τα ακόλουθα:

▼C2

α) τον χωριστό διακανονισμό των εξόδων μεταφοράς βάσει των πληροφοριών που πρέπει να είναι διαθέσιμες για κάθε πράξη ενωσιακής διαμετακόμισης για εμπορεύματα που μεταφέρονται σιδηροδρομικώς και για κάθε μήνα, για τις εμπλεκόμενες ανεξάρτητες εγκεκριμένες επιχειρήσεις σιδηροδρόμων σε κάθε κράτος μέλος·

▼B

β) την ανάλυση των εξόδων μεταφοράς για κάθε κράτος μέλος στο έδαφος του οποίου εισέρχονται τα εμπορεύματα κατά τη διάρκεια της χρήσης της πράξης ενωσιακής διαμετακόμισης για εμπορεύματα που μεταφέρονται σιδηροδρομικώς· και

γ) την καταβολή του αντίστοιχου μεριδίου των εξόδων στα οποία υποβλήθηκε κάθε μία από τις συνεργαζόμενες εγκεκριμένες επιχειρήσεις σιδηροδρόμων.

Άρθρο 33

Διατυπώσεις στο τελωνείο αναχώρησης

1. Στις περιπτώσεις που τα εμπορεύματα υπάγονται στο έντυπο καθεστώς ενωσιακής διαμετακόμισης για εμπορεύματα που μεταφέρονται σιδηροδρομικώς και η πράξη διαμετακόμισης αρχίζει και πρόκειται να λήξει εντός του τελωνειακού εδάφους της Ένωσης, τα εμπορεύματα και η φορτωτική CIM προσκομίζονται στο τελωνείο αναχώρησης.

2. Το τελωνείο αναχώρησης θέτει, κατά τρόπο εμφανή, στη θέση που προορίζεται για το τελωνείο των αντιτύπων 1, 2 και 3 της φορτωτικής CIM:

α) το σύμβολο «T1», αν τα εμπορεύματα κυκλοφορούν στο πλαίσιο του καθεστώτος εξωτερικής ενωσιακής διαμετακόμισης σύμφωνα με το άρθρο 226 παράγραφοι 1 και 2 του κώδικα·

β) το σύμβολο «T2», αν τα εμπορεύματα κυκλοφορούν στο πλαίσιο του καθεστώτος εσωτερικής ενωσιακής διαμετακόμισης σύμφωνα με το άρθρο 227 παράγραφος 1 του κώδικα· ή

γ) το σύμβολο «T2F», σε μία από τις περιπτώσεις που αναφέρονται στο άρθρο 188 του κατ' εξουσιοδότηση κανονισμού (ΕΕ) 2015/2446.

Το σύμβολο «T2» ή «T2F» επικυρώνεται με την επίθεση της σφραγίδας του τελωνείου αναχώρησης.

3. Όλα τα αντίτυπα της φορτωτικής CIM επιστρέφονται στο ενδιαφερόμενο πρόσωπο.

4. Η εγκεκριμένη επιχείρηση σιδηροδρόμων διασφαλίζει ότι τα εμπορεύματα που μεταφέρονται στο πλαίσιο του έντυπου καθεστώς ενωσιακής διαμετακόμισης για εμπορεύματα που μεταφέρονται σιδηροδρομικώς επισημαίνονται με τη χρήση ετικέτας με εικονόγραμμα, του οποίου το υπόδειγμα περιλαμβάνεται στο παράρτημα 10. Οι ετικέτες τίθενται επί της φορτωτικής CIM ή εκτυπώνονται απευθείας επ' αυτής, καθώς και επί του σιδηροδρομικού οχήματος, εφόσον πρόκειται για πλήρη φόρτωση, ή επί του μεμονωμένου δέματος ή των δεμάτων στις λοιπές περιπτώσεις. Οι ετικέτες μπορεί να υποκαθίστανται από αποτύπωμα σφραγίδας που αναπαριστά το εικονόγραμμα που παρατίθεται στο παράρτημα 10.

▼B

5. Όταν η πράξη μεταφοράς αρχίζει εκτός του τελωνειακού εδάφους της Ένωσης και πρόκειται να λήξει εντός αυτού του εδάφους, το τελωνείο, στην αρμοδιότητα του οποίου υπάγεται ο μεθοριακός σταθμός από τον οποίο τα εμπορεύματα εισέρχονται στο τελωνειακό έδαφος της Ένωσης, αναλαμβάνει το ρόλο του τελωνείου αναχώρησης.

Στο τελωνείο αναχώρησης δεν απαιτείται η διεκπεραίωση διατυπώσεων.

Άρθρο 34

Πίνακες φόρτωσης

1. Εάν η φορτωτική CIM περιέχει περισσότερα του ενός σιδηροδρομικά οχήματα ή εμπορευματοκιβώτια, μπορούν να χρησιμοποιούνται πίνακες φόρτωσης με τη μορφή που καθορίζεται στο παράρτημα 11.

2. Οι πίνακες φόρτωσης πρέπει να φέρουν τον αριθμό του σιδηροδρομικού οχήματος στο οποίο αναφέρονται οι φορτωτικές CIM ή, κατά περίπτωση, τον αριθμό του εμπορευματοκιβωτίου που περιέχει τα εμπορεύματα.

▼C2

3. Για τις μεταφορές που έχουν αφετηρία το εσωτερικό του τελωνειακού εδάφους της Ένωσης και περιλαμβάνουν ταυτόχρονα εμπορεύματα που κυκλοφορούν στο πλαίσιο του καθεστώτος εξωτερικής ενωσιακής διαμετακόμισης και εμπορεύματα που κυκλοφορούν στο πλαίσιο του καθεστώτος εσωτερικής ενωσιακής διαμετακόμισης, πρέπει να καταρτίζονται ξεχωριστοί πίνακες φόρτωσης.

▼B

Οι αύξοντες αριθμοί των πινάκων φόρτωσης που αφορούν κάθε μία από τις δύο κατηγορίες εμπορευμάτων πρέπει να αναγράφονται στη θέση της φορτωτικής CIM η οποία προορίζεται για την περιγραφή των εμπορευμάτων.

▼C2

4. Οι πίνακες φόρτωσης που συνοδεύουν τη φορτωτική CIM αποτελούν αναπόσπαστο τμήμα αυτής και παράγουν τα ίδια νομικά αποτελέσματα.

▼B

5. Το πρωτότυπο των εν λόγω πινάκων φόρτωσης επικυρώνεται με την επίθεση της σφραγίδας του σιδηροδρομικού σταθμού αποστολής.

Άρθρο 35

Διατυπώσεις στο τελωνείο διέλευσης

Στις περιπτώσεις που εφαρμόζεται το έντυπο καθεστώς ενωσιακής διαμετακόμισης για εμπορεύματα που μεταφέρονται σιδηροδρομικώς, δεν απαιτείται η διεκπεραίωση διατυπώσεων στο τελωνείο διέλευσης.

Άρθρο 36

Διατυπώσεις στο τελωνείο προορισμού

1. Κατά την άφιξη στο τελωνείο προορισμού εμπορευμάτων που έχουν υπαχθεί στο έντυπο καθεστώς ενωσιακής διαμετακόμισης για εμπορεύματα που μεταφέρονται σιδηροδρομικώς, η εγκεκριμένη επιχείρηση σιδηροδρόμων προσκομίζει τα ακόλουθα στο εν λόγω τελωνείο:

α) τα εμπορεύματα·

β) τα αντίτυπα αριθ. 2 και 3 της φορτωτικής CIM.

Το τελωνείο προορισμού επιστρέφει το αντίτυπο αριθ. 2 της φορτωτικής CIM στην εγκεκριμένη επιχείρηση σιδηροδρόμων αφού προηγουμένως το σφραγίσει και φυλάσσει το αντίτυπο αριθ. 3 της φορτωτικής CIM.

2. Το τελωνείο στη δικαιοδοσία του οποίου υπάγεται ο σταθμός προορισμού αναλαμβάνει τον ρόλο τελωνείου προορισμού.

▼B

Εντούτοις, εφόσον τα εμπορεύματα τεθούν σε ελεύθερη κυκλοφορία ή υπαχθούν σε άλλο τελωνειακό καθεστώς σε ενδιάμεσο σιδηροδρομικό σταθμό, χρέη τελωνείου προορισμού αναλαμβάνει το τελωνείο στη δικαιοδοσία του οποίου υπάγεται ο εν λόγω σταθμός. Το εν λόγω τελωνείο σφραγίζει τα αντίτυπα αριθ. 2 και 3 της φορτωτικής CIM και το συμπληρωματικό αντίγραφο του αντιτύπου αριθ. 3 της φορτωτικής CIM που προσκόμισε η εγκεκριμένη επιχείρηση σιδηροδρόμων και τα θεωρεί με μία από τις ακόλουθες ενδείξεις:

— Cleared,

— Dédouané,

— Verzollt,

— Sdoganato,

— Vrijgemaakt,

— Toldbehandlet,

▼C2

— Τελωνισμένο,

▼B

— Despachado de aduana,

— Desalfandegado,

— Tulliselvitetty,

— Tullklarerat,

— Propuštěno,

— Lõpetatud,

— Nomuitots,

— Išleista,

— Vámkezelve,

— Mgħoddija,

— Odprawiony,

— Ocarinjeno,

— Prepustené,

— Оформено,

— Vămuit, ή

— Ocarinjeno.

▼C2

Το εν λόγω τελωνείο επιστρέφει χωρίς καθυστέρηση τα αντίτυπα αριθ. 2 και 3 της φορτωτικής CIM στην εγκεκριμένη επιχείρηση σιδηροδρόμων, αφού προηγουμένως τα σφραγίσει, και φυλάσσει το συμπληρωματικό αντίγραφο του αντιτύπου αριθ. 3 της φορτωτικής CIM.

3. Η διαδικασία που αναφέρεται στην παράγραφο 2 του παρόντος άρθρου δεν εφαρμόζεται για τα προϊόντα τα οποία υπόκεινται στους ειδικούς φόρους κατανάλωσης που αναφέρονται στο άρθρο 1 παράγραφος 1 της οδηγίας 2008/118/ΕΚ του Συμβουλίου ([1]).

▼B

4. Στην περίπτωση που αναφέρεται στην παράγραφο 2 του παρόντος άρθρου, η αρμόδια τελωνειακή αρχή του κράτους μέλους προορισμού μπορεί να ζητήσει *εκ των υστέρων* επαλήθευση των θεωρήσεων επί των αντιτύπων αριθ. 2 και 3 της φορτωτικής CIM που έθεσε η τελωνειακή αρχή στη δικαιοδοσία της οποίας υπάγεται ο ενδιάμεσος σταθμός.

([1]) Οδηγία 2008/118/ΕΚ του Συμβουλίου, της 16ης Δεκεμβρίου 2008, σχετικά με το γενικό καθεστώς των ειδικών φόρων κατανάλωσης και για την κατάργηση της οδηγίας 92/12/ΕΟΚ (ΕΕ L 9 της 14.1.2009, σ. 12).

▼B

5. Το άρθρο 33 παράγραφοι 1, 2 και 3 εφαρμόζεται για τη χρήση του έντυπου καθεστώτος ενωσιακής διαμετακόμισης για εμπορεύματα που μεταφέρονται σιδηροδρομικώς, όταν η πράξη μεταφοράς αρχίζει στο εσωτερικό του τελωνειακού εδάφους της Ένωσης και πρόκειται να λήξει εκτός αυτού.

Το τελωνείο στη δικαιοδοσία του οποίου υπάγεται ο μεθοριακός σταθμό μέσω του οποίου εξέρχονται από το τελωνειακό έδαφος της Ένωσης τα εμπορεύματα που έχουν υπαχθεί στο έντυπο καθεστώς ενωσιακής διαμετακόμισης για εμπορεύματα που μεταφέρονται σιδηροδρομικώς εκτελεί χρέη τελωνείου προορισμού. Στο τελωνείο προορισμού δεν απαιτείται η διεκπεραίωση διατυπώσεων.

Άρθρο 37

Τροποποίηση της σύμβασης μεταφοράς

Σε περίπτωση τροποποίησης της σύμβασης μεταφοράς, που έχει ως συνέπεια να περατωθεί:

▼C2

α) εντός του τελωνειακού εδάφους της Ένωσης, πράξη μεταφοράς η οποία επρόκειτο να λήξει εκτός του εδάφους αυτού· ή

β) εκτός του τελωνειακού εδάφους της Κοινότητας, πράξη μεταφοράς η οποία επρόκειτο να λήξει εντός του εδάφους αυτού,

▼B

οι εγκεκριμένες επιχειρήσεις σιδηροδρόμων μπορούν να προβαίνουν στην εκτέλεση της τροποποιημένης σύμβασης μόνο μετά από προηγούμενη άδεια του τελωνείου αναχώρησης.

Σε όλες τις άλλες περιπτώσεις, οι εγκεκριμένες επιχειρήσεις σιδηροδρόμων έχουν τη δυνατότητα να προβαίνουν στην εκτέλεση της τροποποιημένης σύμβασης· ενημερώνουν αμέσως το τελωνείο αναχώρησης σχετικά με την τροποποίηση που πραγματοποιήθηκε.

Άρθρο 38

Έντυπο καθεστώς ενωσιακής διαμετακόμισης για εμπορεύματα που μεταφέρονται σιδηροδρομικώς όταν η πράξη μεταφοράς αρχίζει και λήγει εκτός του τελωνειακού εδάφους της Ένωσης

Στις περιπτώσεις που εφαρμόζεται το έντυπο καθεστώς ενωσιακής διαμετακόμισης για εμπορεύματα που μεταφέρονται σιδηροδρομικώς και η πράξη μεταφοράς αρχίζει και πρόκειται να λήξει εκτός του τελωνειακού εδάφους της Ένωσης, τα τελωνεία που πρέπει να τελούν χρέη τελωνείου αναχώρησης και τελωνείου προορισμού είναι τα αναφερόμενα στα άρθρα 33 παράγραφος 5 και 36 παράγραφος 5 αντίστοιχα.

Στα τελωνεία αναχώρησης και προορισμού δεν απαιτείται η διεκπεραίωση διατυπώσεων.

Άρθρο 39

Καθεστώς εσωτερικής διαμετακόμισης

▼C2

1. Στις περιπτώσεις που εφαρμόζονται οι διατάξεις της σύμβασης καθεστώτος κοινής διαμετακόμισης και τα ενωσιακά εμπορεύματα μεταφέρονται μέσω μιας ή περισσοτέρων χωρών κοινής διαμετακόμισης, τα εμπορεύματα υπάγονται στο καθεστώς εσωτερικής ενωσιακής διαμετακόμισης για το σύνολο του δρομολογίου από τον σταθμό αναχώρησης στο τελωνειακό έδαφος της Ένωσης προς τον σταθμό προορισμού στο τελωνειακό έδαφος της Ένωσης, σύμφωνα με τις λεπτομέρειες που καθορίζονται από κάθε κράτος μέλος, χωρίς προσκόμιση φορτωτικής CIM καθώς και των εμπορευμάτων στο τελωνείο αναχώρησης, και χωρίς την επίθεση ή εκτύπωση των ετικετών που αναφέρονται στο άρθρο 33 παράγραφος 4.

▼B

Στο τελωνείο προορισμού δεν απαιτείται η διεκπεραίωση διατυπώσεων.

2. Εφόσον τα ενωσιακά εμπορεύματα μεταφέρονται σιδηροδρομικώς από ένα σημείο κράτους μέλους σε σημείο άλλου κράτους μέλους, μέσω ενός ή περισσοτέρων εδαφών τρίτης χώρας άλλης από χώρα κοινής διαμετακόμισης, εφαρμόζεται το καθεστώς εσωτερικής ενωσιακής διαμετακόμισης. Στην περίπτωση αυτή εφαρμόζονται *κατ' αναλογία* οι διατάξεις της παραγράφου 1.

3. Στην περίπτωση που αναφέρεται στην παράγραφο 2 του παρόντος άρθρου, το έντυπο καθεστώς ενωσιακής διαμετακόμισης για εμπορεύματα που μεταφέρονται σιδηροδρομικώς αναστέλλεται στο έδαφος της τρίτης χώρας.

Άρθρο 40

Καθεστώς εξωτερικής διαμετακόμισης

Στις περιπτώσεις που αναφέρονται στο άρθρο 33 παράγραφος 5 και στο άρθρο 38, τα εμπορεύματα υπάγονται στο καθεστώς εξωτερικής ενωσιακής διαμετακόμισης, εκτός εάν ο τελωνειακός χαρακτήρας των εμπορευμάτων ως ενωσιακών εμπορευμάτων τεκμηριώνεται σύμφωνα με τα άρθρα 153, 154 και 155 του κώδικα.

Άρθρο 41

Λογιστήρια των εγκεκριμένων επιχειρήσεων σιδηροδρόμων και τελωνειακός έλεγχος

▼C2

1. Οι εγκεκριμένες επιχειρήσεις σιδηροδρόμων φυλάσσουν τα αρχεία στα λογιστήριά τους και χρησιμοποιούν το από κοινού συμφωνηθέν σύστημα που εφαρμόζεται σε αυτά τα λογιστήρια για τη διερεύνηση παρατυπιών.

▼B

2. Η τελωνειακή αρχή του κράτους μέλους στο οποίο είναι εγκατεστημένη η εγκεκριμένη επιχείρηση σιδηροδρόμων έχει πρόσβαση στα δεδομένα που φυλάσσονται στο λογιστήριο της επιχείρησης αυτής.

▼C2

3. Για τους σκοπούς του τελωνειακού ελέγχου, η εγκεκριμένη επιχείρηση σιδηροδρόμων θέτει στη διάθεση της τελωνειακής αρχής στο κράτος μέλος προορισμού όλες τις φορτωτικές CIM που χρησιμοποιούνται ως διασάφηση διαμετακόμισης για τη χρήση του έντυπου καθεστώτος ενωσιακής διαμετακόμισης για εμπορεύματα που μεταφέρονται σιδηροδρομικώς σύμφωνα με τις διατάξεις που καθορίζονται βάσει αμοιβαίας συμφωνίας με την εν λόγω αρχή.

▼B

Άρθρο 42

Χρήση του καθεστώτος ενωσιακής διαμετακόμισης

1. Όταν εφαρμόζεται το καθεστώς ενωσιακής διαμετακόμισης, τα άρθρα 25 και 29 έως 45 δεν αποκλείουν τη δυνατότητα χρήσης της διαδικασίας που προβλέπεται στα άρθρα 188, 189 και 190 του κατ' εξουσιοδότηση κανονισμού (ΕΕ) 2015/2446 και στα άρθρα 291 έως 312 και στο παράρτημα 72-04 σημείο 19 του εκτελεστικού κανονισμού (ΕΕ) 2015/2447. Ωστόσο, εφαρμόζονται το άρθρο 33παράγραφος 4 και το άρθρο 41 του παρόντος κανονισμού.

▼C2

2. Στις περιπτώσεις που αναφέρονται στην παράγραφο 1, πρέπει να αναγράφεται ευκρινώς η παραπομπή στον MRN της διασάφησης διαμετακόμισης κατά τη στιγμή έκδοσης της φορτωτικής CIM, στη θέση που προορίζεται για τα στοιχεία των συνημμένων παραστατικών.

▼C2

3. Εξάλλου, το αντίτυπο αριθ. 2 της φορτωτικής CIM πρέπει να φέρει τη θεώρηση της επιχείρησης σιδηροδρόμων, στην οποία ανήκει ο τελευταίος σταθμός τον οποίο αφορά η πράξη ενωσιακής διαμετακόμισης. Η επιχείρηση αυτή προβαίνει στη θεώρηση του παραστατικού αφού βεβαιωθεί ότι η μεταφορά των εμπορευμάτων καλύπτεται από τη διασάφηση ενωσιακής διαμετακόμισης.

▼B

Άρθρο 43

Εγκεκριμένος αποστολέας

▼C2

Όταν δεν απαιτείται η προσκόμιση της φορτωτικής CIM ως διασάφησης διαμετακόμισης και των εμπορευμάτων στο τελωνείο αναχώρησης για εμπορεύματα που πρόκειται να υπαχθούν από εγκεκριμένο αποστολέα στο έντυπο καθεστώς ενωσιακής διαμετακόμισης για εμπορεύματα που μεταφέρονται σιδηροδρομικώς, το τελωνείο αναχώρησης λαμβάνει τα αναγκαία μέτρα ώστε να διασφαλιστεί ότι τα αντίτυπα αριθ. 1, 2 και 3 της φορτωτικής CIM φέρουν το σύμβολο «T1», «T2» ή «T2F» αντίστοιχα.

▼B

Άρθρο 44

Εγκεκριμένος παραλήπτης

▼C2

Κατά την άφιξη των εμπορευμάτων στον τόπο εγκεκριμένου παραλήπτη, όπως αναφέρεται στο άρθρο 233 παράγραφος 4 στοιχείο β) του κώδικα, οι τελωνειακές αρχές μπορούν να προβλέπουν ότι, κατά παρέκκλιση από το άρθρο 315 του εκτελεστικού κανονισμού (ΕΕ) 2015/2447, τα αντίτυπα αριθ. 2 και 3 της φορτωτικής CIM παραδίδονται στο τελωνείο προορισμού απευθείας από την εγκεκριμένη επιχείρηση σιδηροδρόμων ή από τη μεταφορική επιχείρηση.

▼B

Άρθρο 45

Χρήση άλλων έντυπων καθεστώτων ενωσιακής διαμετακόμισης για εμπορεύματα που μεταφέρονται σιδηροδρομικώς

Υπό την προϋπόθεση ότι διασφαλίζεται η εφαρμογή των ενωσιακών μέτρων που ισχύουν για εμπορεύματα που υπάγονται στο καθεστώς ενωσιακής διαμετακόμισης:

α) τα κράτη μέλη δικαιούνται να εξακολουθούν να εφαρμόζουν άλλα έντυπα καθεστώτα ενωσιακής διαμετακόμισης για εμπορεύματα που μεταφέρονται σιδηροδρομικώς, τα οποία έχουν ήδη θεσπιστεί βάσει διμερών ή πολυμερών μεταξύ τους συμφωνιών· και

β) στην περίπτωση εμπορευμάτων των οποίων δεν απαιτείται η διακίνηση στο έδαφος άλλου κράτους μέλους, κάθε κράτος μέλος δικαιούται να εξακολουθεί να εφαρμόζει άλλα έντυπα καθεστώτα ενωσιακής διαμετακόμισης για εμπορεύματα που μεταφέρονται σιδηροδρομικώς.

Άρθρο 46

▼C2

Δηλωτικό ως διασάφηση διαμετακόμισης για τη χρήση του έντυπου καθεστώτος ενωσιακής διαμετακόμισης για εμπορεύματα που μεταφέρονται αεροπορικώς

1. Είναι δυνατό να επιτρέπεται σε αεροπορική εταιρεία να χρησιμοποιεί ως διασάφηση διαμετακόμισης το δηλωτικό, εφόσον το περιεχόμενό του είναι σύμφωνο με το έντυπο που παρατίθεται στο προσάρτημα 3 του παραρτήματος 9 της σύμβασης για τη διεθνή πολιτική αεροπορία που υπεγράφη στο Σικάγο την 7η Δεκεμβρίου 1944.

▼B

2. Η μορφή του δηλωτικού, καθώς και οι αερολιμένες αναχώρησης και προορισμού των πράξεων ενωσιακής διαμετακόμισης αναφέρονται στην άδεια του άρθρου 26. Η αεροπορική εταιρεία που έχει λάβει άδεια σύμφωνα με το άρθρο 26, κοινοποιεί επικυρωμένο αντίγραφο της άδειας αυτής στις αρμόδιες τελωνειακές αρχές καθενός από τους σχετικούς αερολιμένες.

3. Όταν μια πράξη μεταφοράς αφορά εμπορεύματα που κυκλοφορούν στο πλαίσιο του καθεστώτος εξωτερικής ενωσιακής διαμετακόμισης σύμφωνα με το άρθρο 226 του κώδικα ή εμπορεύματα που κυκλοφορούν σύμφωνα με το άρθρο 188 του κατ' εξουσιοδότηση κανονισμού (ΕΕ) 2015/2446, τα εν λόγω εμπορεύματα περιλαμβάνονται σε χωριστά δηλωτικά.

Άρθρο 47

▼C2

Διατυπώσεις που πρέπει να τηρεί η αεροπορική εταιρεία

1. Η αεροπορική εταιρεία οφείλει να αναγράφει τις ακόλουθες πληροφορίες σε δηλωτικό:

▼B

α) το σύμβολο «T1», αν τα εμπορεύματα κυκλοφορούν στο πλαίσιο του καθεστώτος εξωτερικής ενωσιακής διαμετακόμισης σύμφωνα με το άρθρο 226 του κώδικα·

β) το σύμβολο «T2F», σε μία από τις περιπτώσεις που αναφέρονται στο άρθρο 188 του κατ' εξουσιοδότηση κανονισμού (ΕΕ) 2015/2446·

γ) την επωνυμία της αεροπορικής εταιρείας που μεταφέρει τα εμπορεύματα·

δ) τον αριθμό της πτήσης·

ε) την ημερομηνία της πτήσης·

στ) τον αερολιμένα αναχώρησης και τον αερολιμένα προορισμού.

2. Επιπλέον των πληροφοριών που απαιτούνται στην παράγραφο 1, η αεροπορική εταιρεία οφείλει να αναγράφει στο δηλωτικό, για κάθε αποστολή, τις ακόλουθες πληροφορίες:

α) τον αριθμό της αεροπορικής φορτωτικής·

β) τον αριθμό των δεμάτων·

γ) την περιγραφή των εμπορευμάτων σύμφωνα με τη συνήθη εμπορική επωνυμία τους που περιλαμβάνει όλες τις αναγκαίες μνείες για την εξακρίβωση της ταυτότητάς τους·

δ) τη μεικτή μάζα.

3. Σε περίπτωση συγκεντρωτικής μεταφοράς εμπορευμάτων, η περιγραφή τους στο δηλωτικό αντικαθίσταται, ενδεχομένως, από τη μνεία «Consolidation», υπό συντετμημένη, ίσως, μορφή. Στην προκείμενη περίπτωση, οι φορτωτικές αεροπορικής μεταφοράς που αφορούν τις αποστολές που περιλαμβάνονται στο δηλωτικό πρέπει να περιλαμβάνουν την εμπορική επωνυμία των εμπορευμάτων, η οποία περιλαμβάνει όλα τα αναγκαία στοιχεία για την εξακρίβωση της ταυτότητάς τους. Αυτές οι αεροπορικές φορτωτικές επισυνάπτεται στο δηλωτικό.

4. Η αεροπορική εταιρεία υπογράφει το δηλωτικό και αναγράφει σε αυτό την ημερομηνία.

5. Το δηλωτικό υποβάλλεται σε δύο τουλάχιστον αντίτυπα στις αρμόδιες τελωνειακές αρχές του αερολιμένα αναχώρησης που φυλάσσουν ένα αντίτυπο.

▼B

6. Ένα αντίτυπο του δηλωτικού υποβάλλεται στις αρμόδιες τελωνειακές αρχές του αερολιμένα προορισμού.

Άρθρο 48

▼C2

Επαλήθευση καταλόγου δηλωτικών που χρησιμοποιείται ως έντυπη διασάφηση διαμετακόμισης για εμπορεύματα που μεταφέρονται αεροπορικώς

▼B

1. Μια φορά το μήνα, οι αρμόδιες τελωνειακές αρχές κάθε αερολιμένα προορισμού θεωρούν έναν κατάλογο δηλωτικών που καταρτίζουν οι αεροπορικές εταιρείες με τα δηλωτικά που προσκομίστηκαν στις εν λόγω αρχές κατά τη διάρκεια του προηγούμενου μήνα, και το διαβιβάζουν στις τελωνειακές αρχές κάθε αερολιμένα αναχώρησης.

2. Ο κατάλογος αυτός περιλαμβάνει τουλάχιστον τις ακόλουθες πληροφορίες για κάθε δηλωτικό:

α) τον αριθμό του δηλωτικού·

▼C2

β) το σύμβολο που το χαρακτηρίζει ως διασάφηση διαμετακόμισης, σύμφωνα με το άρθρο 47 παράγραφος 1 στοιχεία α) και β)·

▼B

γ) την επωνυμία της αεροπορικής εταιρείας που μετέφερε τα εμπορεύματα·

δ) τον αριθμό της πτήσης· και

ε) την ημερομηνία της πτήσης.

3. Η άδεια που αναφέρεται στο άρθρο 26 είναι δυνατόν επίσης να προβλέπει ότι οι αεροπορικές εταιρείες μπορούν οι ίδιες να διαβιβάζουν στις αρμόδιες τελωνειακές αρχές κάθε αερολιμένα αναχώρησης τον κατάλογο που αναφέρεται στην παράγραφο 1.

▼C2

4. Σε περίπτωση διαπίστωσης παρατυπιών σε σχέση με τα στοιχεία των δηλωτικών που αναφέρονται στην κατάσταση αυτή, οι αρμόδιες τελωνειακές αρχές του αερολιμένα προορισμού ενημερώνουν σχετικά τις αρμόδιες τελωνειακές αρχές του αερολιμένα αναχώρησης, καθώς και την αρμόδια τελωνειακή αρχή έκδοσης της άδειας αναφέροντας κυρίως τις αεροπορικές φορτωτικές που αφορούν τα εμπορεύματα ως προς τα οποία διαπιστώθηκαν οι παρατυπίες.

▼B

Άρθρο 49

▼C2

Δηλωτικό ως διασάφηση διαμετακόμισης για τη χρήση του έντυπου καθεστώτος διαμετακόμισης για εμπορεύματα που μεταφέρονται διά θαλάσσης

1. Μια ναυτιλιακή εταιρεία που έχει λάβει άδεια σύμφωνα με το άρθρο 26 χρησιμοποιεί το δηλωτικό εμπορευμάτων ως διασάφηση διαμετακόμισης με τη μορφή που καθορίζεται στην άδεια.

▼B

2. Οι λιμένες αναχώρησης και προορισμού των πράξεων ενωσιακής διαμετακόμισης αναφέρονται στην άδεια. Η ναυτιλιακή εταιρεία που έχει λάβει άδεια σύμφωνα με το άρθρο 26, κοινοποιεί επικυρωμένο αντίγραφο της άδειας αυτής στις τελωνειακές αρχές καθενός από τους σχετικούς λιμένες.

3. Όταν μια πράξη μεταφοράς αφορά εμπορεύματα που κυκλοφορούν στο πλαίσιο του καθεστώτος εξωτερικής ενωσιακής διαμετακόμισης σύμφωνα με το άρθρο 226 του κώδικα ή εμπορεύματα που κυκλοφορούν σύμφωνα με το άρθρο 188 του κατ' εξουσιοδότηση κανονισμού (ΕΕ) 2015/2446, τα εν λόγω εμπορεύματα περιλαμβάνονται σε χωριστά δηλωτικά.

▼B

Άρθρο 50

▼C2

Διατυπώσεις που πρέπει να τηρεί η ναυτιλιακή εταιρεία

1. Η ναυτιλιακή εταιρεία οφείλει να αναγράφει τις ακόλουθες πληροφορίες σε δηλωτικό:

▼B

α) το σύμβολο «T1», αν τα εμπορεύματα κυκλοφορούν στο πλαίσιο του καθεστώτος εξωτερικής ενωσιακής διαμετακόμισης σύμφωνα με το άρθρο 226 του κώδικα·

β) το σύμβολο «T2F», σε μία από τις περιπτώσεις που αναφέρονται στο άρθρο 188 του κατ' εξουσιοδότηση κανονισμού (ΕΕ) 2015/2446·

γ) την επωνυμία και την πλήρη διεύθυνση της ναυτιλιακής εταιρείας που μεταφέρει τα εμπορεύματα·

δ) την ταυτότητα του σκάφους·

ε) τον λιμένα αναχώρησης·

στ) τον λιμένα προορισμού·

ζ) την ημερομηνία της θαλάσσιας μεταφοράς.

2. Επιπλέον των πληροφοριών που απαιτούνται στην παράγραφο 1, η ναυτιλιακή εταιρεία οφείλει να αναγράφει στο δηλωτικό, για κάθε αποστολή, τις ακόλουθες πληροφορίες:

α) τον αριθμό της θαλάσσιας φορτωτικής·

β) τον αριθμό, τη φύση, τα σήματα και τους αριθμούς των δεμάτων·

γ) την περιγραφή των εμπορευμάτων σύμφωνα με τη συνήθη εμπορική επωνυμία τους που περιλαμβάνει όλες τις αναγκαίες μνείες για την εξακρίβωση της ταυτότητάς τους·

δ) τη μεικτή μάζα·

ε) κατά περίπτωση, τους αριθμούς των εμπορευματοκιβωτίων.

3. Η ναυτιλιακή εταιρεία υπογράφει το δηλωτικό και αναγράφει σε αυτό την ημερομηνία.

4. Το δηλωτικό υποβάλλεται σε δύο τουλάχιστον αντίτυπα στις αρμόδιες τελωνειακές αρχές του λιμένα αναχώρησης που φυλάσσουν ένα αντίτυπο.

5. Αντίτυπο του δηλωτικού υποβάλλεται στις αρμόδιες τελωνειακές αρχές του λιμένα προορισμού.

Άρθρο 51

▼C2

Επαλήθευση καταλόγου δηλωτικών που χρησιμοποιείται ως έντυπη διασάφηση διαμετακόμισης για εμπορεύματα που μεταφέρονται διά θαλάσσης

▼B

1. Μια φορά το μήνα, οι αρμόδιες τελωνειακές αρχές κάθε λιμένα προορισμού θεωρούν έναν κατάλογο δηλωτικών που καταρτίζουν οι ναυτιλιακές εταιρείες με τα δηλωτικά που προσκομίστηκαν στις εν λόγω αρχές κατά τη διάρκεια του προηγούμενου μήνα, και το διαβιβάζουν στις αρμόδιες τελωνειακές αρχές κάθε λιμένα αναχώρησης.

2. Ο κατάλογος αυτός περιλαμβάνει τουλάχιστον τις ακόλουθες πληροφορίες για κάθε δηλωτικό:

α) τον αριθμό του δηλωτικού·

▼C2

β) το σύμβολο που το χαρακτηρίζει ως διασάφηση διαμετακόμισης, σύμφωνα με το άρθρο 50 παράγραφος 1 στοιχεία α) και β)·

▼B

γ) την επωνυμία της ναυτιλιακής εταιρείας που μετέφερε τα εμπορεύματα· και

δ) την ημερομηνία της θαλάσσιας μεταφοράς.

3. Η άδεια που αναφέρεται στο άρθρο 26 είναι δυνατόν επίσης να προβλέπει ότι οι ναυτιλιακές εταιρείες μπορούν οι ίδιες να διαβιβάζουν στις αρμόδιες τελωνειακές αρχές κάθε λιμένα αναχώρησης τον κατάλογο που αναφέρεται στην παράγραφο 1.

4. Σε περίπτωση διαπίστωσης παρατυπιών σε σχέση με τα στοιχεία των δηλωτικών που αναφέρονται στην κατάσταση αυτή, οι αρμόδιες τελωνειακές αρχές του λιμένα προορισμού ενημερώνουν σχετικά τις αρμόδιες τελωνειακές αρχές του λιμένα αναχώρησης, καθώς και την αρχή έκδοσης της άδειας, αναφέροντας, ιδίως, τις θαλάσσιες φορτωτικές που αφορούν τα εμπορεύματα ως προς τα οποία διαπιστώθηκαν οι παρατυπίες.

Άρθρο 52

▼C2

Ηλεκτρονικό δηλωτικό ως διασάφηση διαμετακόμισης για τη χρήση του καθεστώτος ενωσιακής διαμετακόμισης για εμπορεύματα που μεταφέρονται αεροπορικώς

▼B

1. Η αεροπορική εταιρεία, κάνοντας χρήση ηλεκτρονικού συστήματος που επιτρέπει την ανταλλαγή πληροφοριών, διαβιβάζει στον αερολιμένα προορισμού το δηλωτικό που καταρτίζεται στον αερολιμένα αναχώρησης.

2. Η αεροπορική εταιρεία καταχωρίζει έναν από τους ακόλουθους κωδικούς δίπλα στα σχετικά είδη που περιλαμβάνονται στο δηλωτικό:

α) το σύμβολο «T1», αν τα εμπορεύματα κυκλοφορούν στο πλαίσιο του καθεστώτος εξωτερικής ενωσιακής διαμετακόμισης σύμφωνα με το άρθρο 226 του κώδικα·

β) το σύμβολο «T2F», σε μία από τις περιπτώσεις που αναφέρονται στο άρθρο 188 του κατ' εξουσιοδότηση κανονισμού (ΕΕ) 2015/2446·

γ) το σύμβολο «TD» για τα εμπορεύματα που έχουν ήδη υπαχθεί στο καθεστώς ενωσιακής διαμετακόμισης ή που μεταφέρονται στο πλαίσιο του καθεστώτος τελειοποίησης προς επανεξαγωγή, τελωνειακής αποταμίευσης ή προσωρινής εισαγωγής. ►C2 Στις περιπτώσεις αυτές, η αεροπορική εταιρεία θέτει επίσης το σύμβολο «TD» στην αντίστοιχη αεροπορική φορτωτική, καθώς και μνεία για την τηρούμενη διαδικασία, τον αριθμό, την ημερομηνία και το τελωνείο έκδοσης της διασάφησης διαμετακόμισης ή του εγγράφου μεταφοράς· ◄

δ) το σύμβολο «C» για ενωσιακά εμπορεύματα που δεν διακινούνται στο πλαίσιο καθεστώτος ενωσιακής διαμετακόμισης·

ε) το σύμβολο «X» για ενωσιακά εμπορεύματα προς εξαγωγή που δεν διακινούνται στο πλαίσιο καθεστώτος ενωσιακής διαμετακόμισης.

3. Το δηλωτικό περιλαμβάνει επίσης τις πληροφορίες που αναφέρονται στο άρθρο 47 παράγραφος 1 στοιχεία γ) έως στ) και παράγραφος 2.

4. Το καθεστώς ενωσιακής διαμετακόμισης θεωρείται ότι λήγει, όταν το δηλωτικό που έχει διαβιβαστεί με ηλεκτρονικό σύστημα που επιτρέπει την ανταλλαγή πληροφοριών τίθεται στη διάθεση των αρμόδιων τελωνειακών αρχών του αερολιμένα προορισμού και τα εμπορεύματα έχουν προσκομιστεί σε αυτές.

5. Οι καταχωρίσεις που τηρεί η αεροπορική εταιρεία σύμφωνα με το άρθρο 29 παράγραφος 1 στοιχείο β) απαιτείται να περιλαμβάνουν τουλάχιστον τις πληροφορίες που αναφέρονται στις παραγράφους 2 και 3.

▼B

Οι αρμόδιες τελωνειακές αρχές του αερολιμένα προορισμού διαβιβάζουν, εφόσον κρίνεται αναγκαίο, λεπτομερή στοιχεία των δηλωτικών που έχουν παραληφθεί μέσω ηλεκτρονικού συστήματος που επιτρέπει την ανταλλαγή πληροφοριών στις αρμόδιες τελωνειακές αρχές του αερολιμένα αναχώρησης προς επαλήθευση.

6. Η αεροπορική εταιρεία γνωστοποιεί στις αρμόδιες τελωνειακές αρχές κάθε παράβαση ή παρατυπία.

7. Οι αρμόδιες τελωνειακές αρχές του αερολιμένα προορισμού γνωστοποιούν, το ταχύτερο δυνατό, στις αρμόδιες τελωνειακές αρχές του αερολιμένα αναχώρησης και στην αρμόδια τελωνειακή αρχή έκδοσης της άδειας κάθε παράβαση ή παρατυπία.

Άρθρο 53

▼C2

Ηλεκτρονικό δηλωτικό ως διασάφηση διαμετακόμισης για τη χρήση του καθεστώτος ενωσιακής διαμετακόμισης για εμπορεύματα που μεταφέρονται διά θαλάσσης

▼B

1. Η ναυτιλιακή εταιρεία, κάνοντας χρήση ηλεκτρονικού συστήματος που επιτρέπει την ανταλλαγή πληροφοριών, διαβιβάζει στον λιμένα προορισμού το δηλωτικό που καταρτίζεται στον λιμένα αναχώρησης.

2. Η ναυτιλιακή εταιρεία μπορεί να χρησιμοποιεί ένα μόνο δηλωτικό για όλα τα μεταφερόμενα εμπορεύματα. Σε αυτήν την περίπτωση, καταχωρίζει έναν από τους ακόλουθους κωδικούς δίπλα στα σχετικά είδη που περιλαμβάνονται στο δηλωτικό:

α) το σύμβολο «T1», αν τα εμπορεύματα κυκλοφορούν στο πλαίσιο του καθεστώτος εξωτερικής ενωσιακής διαμετακόμισης σύμφωνα με το άρθρο 226 του κώδικα·

β) το σύμβολο «T2F», σε μία από τις περιπτώσεις που αναφέρονται στο άρθρο 188 του κατ' εξουσιοδότηση κανονισμού (ΕΕ) 2015/2446·

γ) το σύμβολο «TD» για τα εμπορεύματα που έχουν ήδη υπαχθεί στο καθεστώς ενωσιακής διαμετακόμισης ή που μεταφέρονται στο πλαίσιο του καθεστώτος τελειοποίησης προς επανεξαγωγή, τελωνειακής αποταμίευσης ή προσωρινής εισαγωγής. ►C2 Στις περιπτώσεις αυτές, η ναυτιλιακή εταιρεία αναγράφει επίσης το σύμβολο «TD» στην αντίστοιχη φορτωτική θαλάσσιας μεταφοράς ή σε κάθε άλλο κατάλληλο εμπορικό έγγραφο, καθώς και μνεία για την τηρούμενη διαδικασία, συνοδευόμενη από τον αριθμό, την ημερομηνία και το τελωνείο έκδοσης της διασάφησης διαμετακόμισης ή του εγγράφου μεταφοράς· ◄

δ) το σύμβολο «C» για ενωσιακά εμπορεύματα που δεν διακινούνται στο πλαίσιο καθεστώτος ενωσιακής διαμετακόμισης·

ε) το σύμβολο «X» για ενωσιακά εμπορεύματα προς εξαγωγή που δεν διακινούνται στο πλαίσιο καθεστώτος ενωσιακής διαμετακόμισης.

3. Το δηλωτικό περιλαμβάνει επίσης τις πληροφορίες που προβλέπονται στο άρθρο 50 παράγραφος 1 στοιχεία γ) έως στ) και παράγραφος 2.

4. Το καθεστώς ενωσιακής διαμετακόμισης θεωρείται ότι λήγει, όταν το δηλωτικό που έχει διαβιβαστεί με ηλεκτρονικό σύστημα που επιτρέπει την ανταλλαγή πληροφοριών τίθεται στη διάθεση των αρμόδιων τελωνειακών αρχών του λιμένα προορισμού και τα εμπορεύματα προσκομίζονται σε αυτές.

5. Οι καταχωρίσεις που τηρεί η ναυτιλιακή εταιρεία σύμφωνα με το άρθρο 29 παράγραφος 1 στοιχείο β) απαιτείται να περιλαμβάνουν τουλάχιστον τις πληροφορίες που αναφέρονται στις παραγράφους 2 και 3.

▼B

Οι αρμόδιες τελωνειακές αρχές του λιμένα προορισμού διαβιβάζουν, εφόσον κρίνεται αναγκαίο, λεπτομερή στοιχεία των δηλωτικών που έχουν παραληφθεί μέσω ηλεκτρονικού συστήματος που επιτρέπει την ανταλλαγή πληροφοριών στις αρμόδιες τελωνειακές αρχές του λιμένα αναχώρησης προς επαλήθευση.

6. Η ναυτιλιακή εταιρεία γνωστοποιεί στην αρμόδια τελωνειακή αρχή κάθε παράβαση ή παρατυπία.

Οι αρμόδιες τελωνειακές αρχές του λιμένα προορισμού γνωστοποιούν, το ταχύτερο δυνατό, στις αρμόδιες τελωνειακές αρχές του λιμένα αναχώρησης και στην αρμόδια τελωνειακή αρχή έκδοσης της άδειας κάθε παράβαση ή παρατυπία.

ΚΕΦΑΛΑΙΟ 7

ΕΜΠΟΡΕΥΜΑΤΑ ΠΟΥ ΕΞΕΡΧΟΝΤΑΙ ΑΠΟ ΤΟ ΤΕΛΩΝΕΙΑΚΟ ΕΔΑΦΟΣ ΤΗΣ ΕΝΩΣΗΣ

Άρθρο 54

Έξοδος εμπορευμάτων

▼C2

Έως τις ημερομηνίες έναρξης λειτουργίας του συστήματος ΕΤΚ — ΑΣΕ που αναφέρεται στο παράρτημα της εκτελεστικής απόφασης 2014/255/ΕΕ, οι τελωνειακές αρχές μπορούν να επιτρέπουν τη χρήση άλλων μέσων εκτός από τις ηλεκτρονικές τεχνικές επεξεργασίας δεδομένων για την ανταλλαγή και αποθήκευση πληροφοριών που αφορούν την έξοδο εμπορευμάτων από το τελωνειακό έδαφος της Ένωσης.

▼B

ΚΕΦΑΛΑΙΟ 8

ΤΕΛΙΚΕΣ ΔΙΑΤΑΞΕΙΣ

Άρθρο 55

Τροποποιήσεις του κατ' εξουσιοδότηση κανονισμού (ΕΕ) 2015/2446

Ο κατ' εξουσιοδότηση κανονισμός (ΕΕ) 2015/2446 τροποποιείται ως εξής:

1) Στο άρθρο 2 προστίθενται οι ακόλουθες παράγραφοι:

▼C2

3. Κατά παρέκκλιση από την παράγραφο 1 του παρόντος άρθρου, έως την ημερομηνία έναρξης της πρώτης φάσης της αναβάθμισης του συστήματος δεσμευτικών δασμολογικών πληροφοριών (ΔΔΠ) και του συστήματος Επιτήρηση 2 που αναφέρονται στο παράρτημα της εκτελεστικής απόφασης 2014/255/ΕΕ, δεν εφαρμόζεται η στήλη 1α του παραρτήματος Α του παρόντος κανονισμού και εφαρμόζονται οι αντίστοιχες απαιτήσεις περί δεδομένων που καθορίζονται στα παραρτήματα 2 έως 5 του κατ' εξουσιοδότηση κανονισμού (ΕΕ) 2016/341 της Επιτροπής (*).

▼B

Κατά παρέκκλιση από την παράγραφο 1 του παρόντος άρθρου, έως την ημερομηνία της αναβάθμισης του συστήματος ΑΕΟ που αναφέρεται στο παράρτημα της εκτελεστικής απόφασης 2014/255/ΕΕ, δεν εφαρμόζεται η στήλη 2 του παραρτήματος Α του παρόντος κανονισμού και εφαρμόζονται οι αντίστοιχες απαιτήσεις περί δεδομένων που καθορίζονται στα παραρτήματα 6 και 7 του κατ' εξουσιοδότηση κανονισμού (ΕΕ) 2016/341.

4. Κατά παρέκκλιση από την παράγραφο 2 του παρόντος άρθρου και αναφορικά με τα συστήματα ΤΠ που απαριθμούνται στο παράρτημα 1 του κατ' εξουσιοδότηση κανονισμού (ΕΕ)

▼B

2016/341, έως τις αντίστοιχες ημερομηνίες έναρξης λειτουργίας ή αναβάθμισης των σχετικών συστημάτων ΤΠ που αναφέρονται στο παράρτημα της εκτελεστικής απόφασης 2014/255/ΕΕ, δεν εφαρμόζονται οι κοινές απαιτήσεις περί δεδομένων που ορίζονται στο παράρτημα Β του παρόντος κανονισμού.

Αναφορικά με τα συστήματα ΤΠ που απαριθμούνται στο παράρτημα 1 του κατ' εξουσιοδότηση κανονισμού (ΕΕ) 2016/341, έως τις αντίστοιχες ημερομηνίες έναρξης λειτουργίας ή αναβάθμισης των σχετικών συστημάτων ΤΠ που αναφέρονται στο παράρτημα της εκτελεστικής απόφασης 2014/255/ΕΕ, η ανταλλαγή και αποθήκευση των πληροφοριών που απαιτούνται για διασαφήσεις, γνωστοποιήσεις και αποδεικτικά τελωνειακού χαρακτήρα υπόκεινται στις απαιτήσεις περί δεδομένων που ορίζονται στο παράρτημα 9 του κατ' εξουσιοδότηση κανονισμού (ΕΕ) 2016/341.

Στις περιπτώσεις που οι απαιτήσεις περί δεδομένων για την ανταλλαγή και αποθήκευση των πληροφοριών που απαιτούνται για διασαφήσεις, γνωστοποιήσεις και αποδεικτικά τελωνειακού χαρακτήρα δεν παρατίθενται στο παράρτημα 9 του κατ' εξουσιοδότηση κανονισμού (ΕΕ) 2016/341, τα κράτη μέλη διασφαλίζουν ότι οι αντίστοιχες απαιτήσεις περί δεδομένων είναι τέτοιες ώστε να διασφαλίζουν την εφαρμογή των διατάξεων που διέπουν αυτές τις διασαφήσεις, τις γνωστοποιήσεις και τα αποδεικτικά τελωνειακού χαρακτήρα.

5. Έως την ημερομηνία έναρξης λειτουργίας του συστήματος ΕΤΚ — Τελωνειακές Αποφάσεις που αναφέρεται στο παράρτημα της εκτελεστικής απόφασης 2014/255/ΕΕ, οι τελωνειακές αρχές μπορούν να αποφασίζουν ότι σχετικά με τις ακόλουθες αιτήσεις και άδειες ισχύουν κατάλληλες απαιτήσεις περί δεδομένων εναλλακτικές εκείνων που παρατίθενται στο παράρτημα Α του παρόντος κανονισμού:

α) Αιτήσεις και άδειες που αφορούν την απλούστευση για τον καθορισμό των ποσών που αποτελούν μέρος της δασμολογητέας αξίας των εμπορευμάτων·

β) Αιτήσεις και άδειες που αφορούν συνολικές εγγυήσεις·

γ) Αιτήσεις και άδειες για αναβολή πληρωμής·

δ) Αιτήσεις και άδειες για τη λειτουργία εγκαταστάσεων προσωρινής εναπόθεσης, όπως αναφέρεται στο άρθρο 148 του κώδικα·

ε) Αιτήσεις και άδειες για τακτικές γραμμές θαλάσσιων μεταφορών·

στ) Αιτήσεις και άδειες για εγκεκριμένο εκδότη·

ζ) Αιτήσεις και άδειες για την ιδιότητα εγκεκριμένου ζυγιστή μπανανών·

η) Αιτήσεις και άδειες για αυτοαξιολόγηση·

θ) Αιτήσεις και άδειες για την ιδιότητα εγκεκριμένου παραλήπτη για πράξεις μεταφοράς με δελτίο TIR·

ι) Αιτήσεις και άδειες για την ιδιότητα εγκεκριμένου αποστολέα για το καθεστώς ενωσιακής διαμετακόμισης·

ια) Αιτήσεις και άδειες για την ιδιότητα εγκεκριμένου παραλήπτη για το καθεστώς ενωσιακής διαμετακόμισης·

ιβ) Αιτήσεις και άδειες για τη χρήση τελωνειακών σφραγίδων ειδικού τύπου·

▼C2

ιγ) Αιτήσεις και άδειες για τη χρήση διασάφησης διαμετακόμισης με μειωμένο σύνολο δεδομένων·

▼B

ιδ) Αιτήσεις και άδειες για τη χρήση ηλεκτρονικού εγγράφου μεταφοράς ως τελωνειακής διασάφησης.

6. Όταν ένα κράτος μέλος αποφασίσει σύμφωνα με την παράγραφο 5 την εφαρμογή εναλλακτικών απαιτήσεων περί δεδομένων, διασφαλίζει ότι αυτές οι εναλλακτικές απαιτήσεις περί δεδομένων του επιτρέπουν να επαληθεύουν ότι πληρούνται οι προϋποθέσεις για τη χορήγηση της σχετικής άδειας και περιλαμβάνουν κατ' ελάχιστον τις ακόλουθες απαιτήσεις:

α) ταυτότητα του αιτούντος/κατόχου της άδειας (στοιχείο 3/2 Ταυτότητα αιτούντος/κατόχου της άδειας ή δικαιούχου της απόφασης ή, σε περίπτωση που δεν υπάρχει έγκυρος αριθμός EORI του αιτούντος, στοιχείο δεδομένων 3/1 Αιτών/Κάτοχος της άδειας ή δικαιούχος της απόφασης)·

β) είδος της αίτησης ή της αιτούμενης άδειας (στοιχείο 1/1 Κωδικός είδους αίτησης/απόφασης)·

γ) χρήση της άδειας σε ένα ή περισσότερα κράτη μέλη (στοιχείο 1/4 Γεωγραφική ισχύς — Ένωση), ανάλογα με την περίπτωση.

7. Έως την ημερομηνία έναρξης λειτουργίας του συστήματος ΕΤΚ — Τελωνειακές Αποφάσεις, οι τελωνειακές αρχές μπορούν να επιτρέπουν την εφαρμογή των απαιτήσεων περί δεδομένων για αιτήσεις και άδειες που προβλέπονται στο παράρτημα 12 του κατ' εξουσιοδότηση κανονισμού (ΕΕ) 2016/341 αντί των απαιτήσεων περί δεδομένων που προβλέπονται στο παράρτημα Α του παρόντος κανονισμού για τα ακόλουθα καθεστώτα:

α) Αιτήσεις και άδειες για τη χρήση απλουστευμένης διασάφησης·

β) Αιτήσεις και άδειες για κεντρικό τελωνισμό·

γ) Αιτήσεις και άδειες για εγγραφή δεδομένων στις λογιστικές καταχωρίσεις του διασαφιστή·

δ) Αιτήσεις και άδειες για τη χρήση τελειοποίησης προς επανεξαγωγή·

ε) Αιτήσεις και άδειες για τη χρήση τελειοποίησης προς επανεισαγωγή·

στ) Αιτήσεις και άδειες για τη χρήση ειδικού προορισμού·

ζ) Αιτήσεις και άδειες για τη χρήση προσωρινής εισαγωγής·

η) Αιτήσεις και άδειες για τη λειτουργία εγκαταστάσεων αποθήκευσης για τελωνειακή αποταμίευση.

8. Με την επιφύλαξη της παραγράφου 7, έως τις ημερομηνίες έναρξης λειτουργίας του ΕΤΚ — Αυτοματοποιημένου Συστήματος Εξαγωγών (ΑΣΕ) ή αναβάθμισης των εθνικών συστημάτων εισαγωγής, στις περιπτώσεις που αίτηση για χορήγηση άδειας βασίζεται σε τελωνειακή διασάφηση σύμφωνα με τα οριζόμενα στο άρθρο 163 παράγραφος 1 του παρόντος κανονισμού, η τελωνειακή διασάφηση περιέχει επίσης τα ακόλουθα δεδομένα:

α) Απαιτήσεις περί δεδομένων κοινές για όλα τα καθεστώτα:

▼B

— φύση της τελειοποίησης ή χρήσης των εμπορευμάτων,

— τεχνικές περιγραφές των εμπορευμάτων ή/και των μεταποιημένων προϊόντων και μέσα εξακρίβωσης της ταυτότητάς τους,

— εκτιμώμενη περίοδος εκκαθάρισης του καθεστώτος,

— προτεινόμενο τελωνείο εκκαθάρισης του καθεστώτος (όχι για τον ειδικό προορισμό), και

— τόπος τελειοποίησης ή χρήσης.

β) Συγκεκριμένες απαιτήσεις δεδομένων για την τελειοποίηση προς επανεξαγωγή:

— κωδικοί για τους οικονομικούς όρους που αναφέρονται στο προσάρτημα του παραρτήματος 12 του κατ' εξουσιοδότηση κανονισμού (ΕΕ) 2016/341,

— εκτιμώμενος συντελεστής απόδοσης ή μέθοδος προσδιορισμού του εν λόγω συντελεστή, και

— αν ο εισαγωγικός δασμός θα πρέπει να υπολογίζεται σύμφωνα με το άρθρο 86 παράγραφος 3 του κώδικα (αναφέρατε "ναι" ή "όχι").

(*) Κατ' εξουσιοδότηση κανονισμός (ΕΕ) 2016/341 της Επιτροπής, της 17ης Δεκεμβρίου 2015, για τη συμπλήρωση του κανονισμού (ΕΕ) αριθ. 952/2013 του Ευρωπαϊκού Κοινοβουλίου και του Συμβουλίου όσον αφορά μεταβατικούς κανόνες για ορισμένες διατάξεις του ενωσιακού τελωνειακού κώδικα για τις περιπτώσεις που τα σχετικά ηλεκτρονικά συστήματα δεν έχουν τεθεί ακόμη σε λειτουργία, και την τροποποίηση του κατ' εξουσιοδότηση κανονισμού (ΕΕ) 2015/2446 της Επιτροπής (ΕΕ L 69 της 15.3.2016, σ. 1).

2) Στο άρθρο 3 προστίθενται οι ακόλουθες παράγραφοι:

«Κατά παρέκκλιση από την πρώτη παράγραφο, έως την ημερομηνία της αναβάθμισης του συστήματος EORI που προβλέπονται στο παράρτημα της εκτελεστικής απόφασης 2014/255/ΕΕ, δεν εφαρμόζονται οι κοινές απαιτήσεις περί δεδομένων που ορίζονται στο παράρτημα 12-01.

Έως την ημερομηνία της αναβάθμισης του συστήματος EORI, τα κράτη μέλη συλλέγουν και αποθηκεύουν τα ακόλουθα δεδομένα, όπως ορίζεται στο παράρτημα 9 προσάρτημα Ε του κατ' εξουσιοδότηση κανονισμού (ΕΕ) 2016/341, τα οποία αποτελούν το μητρώο EORI:

α) τα στοιχεία που αναφέρονται στα σημεία 1 έως 4 του παραρτήματος 9 προσάρτημα Ε του κατ' εξουσιοδότηση κανονισμού (ΕΕ) 2016/341 της Επιτροπής·

β) όταν απαιτείται από τα εθνικά συστήματα, τα στοιχεία που αναφέρονται στα σημεία 5 έως 12 του παραρτήματος 9 προσάρτημα Ε του κατ' εξουσιοδότηση κανονισμού (ΕΕ) 2016/341.

Τα κράτη μέλη μεταφορτώνουν σε τακτική βάση τα δεδομένα που συλλέγονται σύμφωνα με την τρίτη παράγραφο του παρόντος άρθρου στο σύστημα EORI.

Κατά παρέκκλιση από τη δεύτερη και την τρίτη παράγραφο του παρόντος άρθρου, είναι προαιρετική για τα κράτη μέλη η συλλογή δεδομένων για το στοιχείο που αναφέρεται στον τίτλο Ι κεφάλαιο 3 σημείο 4 του παραρτήματος 12-01. Όταν αυτό το στοιχείο συλλέγεται από τα κράτη μέλη, μεταφορτώνεται στο σύστημα EORI το συντομότερο δυνατόν μετά την αναβάθμιση του συστήματος αυτού.».

▼B

3) Στο άρθρο 104 προστίθενται οι ακόλουθες παράγραφοι:

«3. Έως τις ημερομηνίες της αναβάθμισης του συστήματος ελέγχου εισαγωγών που αναφέρονται στο παράρτημα της εκτελεστικής απόφασης 2014/255/ΕΕ, δεν εφαρμόζεται η παράγραφος 2 του παρόντος άρθρου και χορηγείται απαλλαγή από την υποχρέωση υποβολής συνοπτικής διασάφησης εισόδου για εμπορεύματα σε ταχυδρομικές αποστολές.

4. Έως την ημερομηνία της αναβάθμισης του συστήματος ελέγχου εισαγωγών που αναφέρεται στο παράρτημα της εκτελεστικής απόφασης 2014/255/ΕΕ, χορηγείται απαλλαγή από την υποχρέωση υποβολής συνοπτικής διασάφησης εισόδου για εμπορεύματα σε αποστολή όταν η ίδια αξία της δεν υπερβαίνει το ποσό των 22 ευρώ, υπό την προϋπόθεση ότι οι τελωνειακές αρχές αποδέχονται, με τη συγκατάθεση του οικονομικού φορέα, να διενεργήσουν ανάλυση κινδύνων χρησιμοποιώντας τις πληροφορίες που περιέχονται στο σύστημα που χρησιμοποιεί ο οικονομικός φορέας ή παρέχονται από αυτό.».

4) Στο άρθρο 106 προστίθεται η ακόλουθη παράγραφος:

«3. Κατά παρέκκλιση από τις παραγράφους 1 και 2 του παρόντος άρθρου, μέχρι την ημερομηνία της αναβάθμισης του συστήματος ελέγχου εισαγωγών που αναφέρεται στο παράρτημα της εκτελεστικής απόφασης 2014/255/ΕΕ, η συνοπτική διασάφηση εισόδου υποβάλλεται εντός των ακόλουθων προθεσμιών:

α) για πτήσεις διάρκειας κάτω των τεσσάρων ωρών, το αργότερο έως την πραγματική ώρα αναχώρησης του αεροσκάφους· και

β) για πτήσεις διάρκειας τουλάχιστον τεσσάρων ωρών, το αργότερο τέσσερις ώρες πριν από την άφιξη του αεροσκάφους στον πρώτο αερολιμένα του τελωνειακού εδάφους της Ένωσης.».

5) Στο άρθρο 112 προστίθεται η ακόλουθη παράγραφος:

«3. Έως τις ημερομηνίες της αναβάθμισης του συστήματος ελέγχου εισαγωγών που αναφέρονται στο παράρτημα της εκτελεστικής απόφασης 2014/255/ΕΕ, δεν εφαρμόζονται οι παράγραφοι 1 και 2 του παρόντος άρθρου.».

6) Στο άρθρο 113 προστίθεται η ακόλουθη παράγραφος:

«4. Έως τις ημερομηνίες της αναβάθμισης του συστήματος ελέγχου εισαγωγών που αναφέρονται στο παράρτημα της εκτελεστικής απόφασης 2014/255/ΕΕ, δεν εφαρμόζονται οι παράγραφοι 1 έως 3 του παρόντος άρθρου.».

7) Προστίθεται το άρθρο 122α ως εξής:

«Άρθρο 122α

Σύστημα πληροφοριών και επικοινωνιών RSS

(Άρθρο 155 παράγραφος 2 του κώδικα)

1. Έως την ημερομηνία έναρξης λειτουργίας του συστήματος ΕΤΚ — Τελωνειακές Αποφάσεις που αναφέρονται στο παράρτημα της εκτελεστικής απόφασης 2014/255/ΕΕ, η Επιτροπή και οι τελωνειακές αρχές των κρατών μελών προβαίνουν, με τη χρήση ηλεκτρονικού συστήματος πληροφοριών και επικοινωνίας για τις τακτικές γραμμές θαλάσσιων μεταφορών, στην αποθήκευση των ακόλουθων πληροφοριών και αποκτούν πρόσβαση σε αυτές:

α) τα στοιχεία των αιτήσεων·

▼C2

β) τις άδειες εκτέλεσης τακτικών γραμμών θαλάσσιων μεταφορών και, κατά περίπτωση, την τροποποίηση ή την ανάκλησή τους·

▼B

γ) τα ονόματα των λιμένων προσέγγισης και τα ονόματα των πλοίων που εξυπηρετούν τη γραμμή·

δ) όλες τις υπόλοιπες σχετικές πληροφορίες.

▼C2

2. Οι τελωνειακές αρχές του κράτους μέλους προς το οποίο υποβλήθηκε η αίτηση ενημερώνουν τις τελωνειακές αρχές των άλλων κρατών μελών που εμπλέκονται στη γραμμή θαλασσίων μεταφορών μέσω του ηλεκτρονικού συστήματος πληροφοριών και επικοινωνίας για τις τακτικές γραμμές θαλάσσιων μεταφορών που αναφέρεται στην παράγραφο 1.

▼B

3. Στην περίπτωση που οι τελωνειακές αρχές που ενημερώθηκαν απορρίψουν την αίτηση, αυτό γνωστοποιείται μέσω του ηλεκτρονικού συστήματος πληροφοριών και επικοινωνίας για τις τακτικές γραμμές θαλάσσιων μεταφορών που αναφέρεται στην παράγραφο 1.

4. Το ηλεκτρονικό σύστημα πληροφοριών και επικοινωνίας για τις τακτικές γραμμές θαλάσσιων μεταφορών που αναφέρεται στην παράγραφο 1 χρησιμοποιείται για την αποθήκευση της άδειας και την ενημέρωση των τελωνειακών αρχών των κρατών μελών που εμπλέκονται στη γραμμή θαλασσίων μεταφορών σχετικά με την έκδοση της άδειας.

5. Σε περίπτωση ανάκλησης άδειας από την τελωνειακή αρχή προς την οποία υποβλήθηκε η αίτηση ή κατόπιν αιτήματος της ναυτιλιακής εταιρείας, η συγκεκριμένη τελωνειακή αρχή γνωστοποιεί την ανάκληση στις τελωνειακές αρχές των κρατών μελών που εμπλέκονται στη γραμμή θαλασσίων μεταφορών κάνοντας χρήση του ηλεκτρονικού συστήματος πληροφοριών και επικοινωνίας για τις τακτικές γραμμές θαλάσσιων μεταφορών που αναφέρεται στην παράγραφο 1.».

8) Στο άρθρο 124 προστίθεται η ακόλουθη παράγραφος:

«Έως την ημερομηνία έναρξης της λειτουργίας του συστήματος ΕΤΚ — Αποδεικτικό Ενωσιακού Καθεστώτος (PoUS) που αναφέρεται στο παράρτημα της εκτελεστικής απόφασης 2014/255/ΕΕ, η πρώτη παράγραφος του παρόντος άρθρου δεν εφαρμόζεται.».

9) Προστίθεται το άρθρο 124α ως εξής:

«Άρθρο 124α

Απόδειξη του τελωνειακού χαρακτήρα ενωσιακών εμπορευμάτων μέσω παραστατικού “T2L” ή “T2LF”

[Άρθρο 6 παράγραφος 3 στοιχείο α) του κώδικα]

Έως την έναρξη της λειτουργίας του συστήματος PoUS που αναφέρεται στο παράρτημα της εκτελεστικής απόφασης 2014/255/ΕΕ και όταν χρησιμοποιείται έντυπο παραστατικό “T2L” ή “T2LF”, ισχύουν τα ακόλουθα:

α) Ο ενδιαφερόμενος θέτει το σύμβολο “T2L” ή “T2LF” στη δεξιά υποδιαίρεση της θέσης 1 του εντύπου και το σύμβολο “T2Lbis” ή “T2LFbis” στη δεξιά υποδιαίρεση της θέσης 1 τυχόν χρησιμοποιούμενων συμπληρωματικών φύλλων.

β) Οι τελωνειακές αρχές μπορούν να επιτρέψουν σε οποιαδήποτε πρόσωπα να χρησιμοποιούν πίνακες φόρτωσης που δεν συμμορφώνονται προς όλες τις απαιτήσεις, εάν τα πρόσωπα αυτά:

▼C2

— είναι εγκατεστημένα στην Ένωση,

▼C2

— εκδίδουν τακτικά το αποδεικτικό του τελωνειακού χαρακτήρα ενωσιακών εμπορευμάτων ή οι τελωνειακές αρχές γνωρίζουν ότι είναι σε θέση να ανταποκριθούν στις νομικές υποχρεώσεις για τη χρήση των εν λόγω αποδεικτικών,

— δεν έχουν διαπράξει σοβαρές ή κατ' επανάληψη παραβάσεις της τελωνειακής ή της φορολογικής νομοθεσίας·

▼B

γ) Οι άδειες που αναφέρονται στο στοιχείο β) δεν χορηγούνται παρά μόνο στις περιπτώσεις που:

— οι τελωνειακές αρχές είναι σε θέση να ασκήσουν την επιτήρηση και τον έλεγχο του καθεστώτος χωρίς να χρειάζεται να απασχολήσουν διοικητικό δυναμικό δυσανάλογο προς τις ανάγκες του εν λόγω προσώπου, και

— το εν λόγω πρόσωπο τηρεί λογιστικές καταχωρίσεις που επιτρέπουν στις τελωνειακές αρχές να διενεργούν αποτελεσματικό έλεγχο.

δ) Το παραστατικό “T2L” ή “T2LF” συντάσσεται σε ένα μόνο πρωτότυπο αντίτυπο.

ε) Σε περίπτωση θεώρησης από τελωνείο, αυτή περιλαμβάνει τις ακόλουθες ενδείξεις, που αναγράφονται, στο μέτρο του δυνατού, στη θέση “Γ” “Τελωνείο αναχώρησης”:

▼C2

— για το παραστατικό “T2L” ή “T2LF”, το όνομα και η σφραγίδα του αρμόδιου τελωνείου, η υπογραφή υπαλλήλου του εν λόγω τελωνείου, η ημερομηνία θεώρησης και είτε ο αριθμός καταχώρισης είτε ο αριθμός της διασάφησης αποστολής, αν απαιτείται τέτοια διασάφηση,

▼B

— στην περίπτωση συμπληρωματικών φύλλων ή πινάκων φόρτωσης, ο αριθμός που εμφαίνεται στο παραστατικό “T2L” ή “T2LF”, ο οποίος πρέπει να αναγράφεται είτε με σφραγίδα που φέρει την ονομασία του αρμόδιου τελωνείου είτε με το χέρι· στην τελευταία περίπτωση, πρέπει να συνοδεύεται από την επίσημη σφραγίδα του εν λόγω τελωνείου.

Τα παραστατικά αυτά παραδίδονται στον ενδιαφερόμενο.».

10) Στο άρθρο 126 προστίθεται η ακόλουθη παράγραφος:

«3. Έως την ημερομηνία έναρξης της λειτουργίας του συστήματος PoUS που αναφέρεται στο παράρτημα της εκτελεστικής απόφασης 2014/255/ΕΕ, σε περίπτωση θεώρησης από τελωνείο, αυτή περιλαμβάνει την ονομασία και τη σφραγίδα του αρμόδιου τελωνείου, την υπογραφή υπαλλήλου του εν λόγω τελωνείου, την ημερομηνία θεώρησης και είτε τον αριθμό καταχώρισης είτε τον αριθμό της διασάφησης αποστολής ή εξαγωγής, εφόσον απαιτείται.».

11) Προστίθεται το άρθρο 126α ως εξής:

«Άρθρο 126α

Απόδειξη του τελωνειακού χαρακτήρα ενωσιακών εμπορευμάτων με την προσκόμιση δηλωτικού ναυτιλιακής εταιρείας

[Άρθρο 6 παράγραφος 3 στοιχείο α) του κώδικα]

1. Έως την ημερομηνία έναρξης της λειτουργίας του συστήματος PoUS που αναφέρεται στο παράρτημα της εκτελεστικής απόφασης 2014/255/ΕΕ, το δηλωτικό της ναυτιλιακής εταιρείας περιλαμβάνει τουλάχιστον τις ακόλουθες πληροφορίες:

α) την επωνυμία και την πλήρη διεύθυνση της ναυτιλιακής εταιρείας·

▼B

β) το όνομα του σκάφους·

γ) τον τόπο και την ημερομηνία φόρτωσης των εμπορευμάτων·

δ) τον τόπο εκφόρτωσης των εμπορευμάτων.

Το δηλωτικό πρέπει, εξάλλου, να περιλαμβάνει τα ακόλουθα στοιχεία για κάθε αποστολή:

ε) τα στοιχεία αναφοράς της θαλάσσιας φορτωτικής ή άλλου εμπορικού εγγράφου·

στ) τον αριθμό, την περιγραφή, τα σημεία και τους αριθμούς αναφοράς των δεμάτων·

ζ) τη συνήθη εμπορική περιγραφή των εμπορευμάτων, που περιλαμβάνει όλα τα αναγκαία στοιχεία για την εξακρίβωση της ταυτότητάς τους·

η) τη μεικτή μάζα σε χιλιόγραμμα·

θ) κατά περίπτωση, τους αριθμούς των εμπορευματοκιβωτίων· και

ι) τις ακόλουθες ενδείξεις που αφορούν τον χαρακτήρα των εμπορευμάτων:

— το σύμβολο “C” (ισοδύναμο προς το “T2L”) για τα εμπορεύματα των οποίων μπορεί να δικαιολογηθεί ο τελωνειακός χαρακτήρας ως ενωσιακών εμπορευμάτων,

— το σύμβολο “F” (ισοδύναμο προς το “T2LF”) για τα εμπορεύματα των οποίων μπορεί να δικαιολογηθεί ο τελωνειακός χαρακτήρας ως ενωσιακών εμπορευμάτων, με προορισμό ή προέλευση τμήμα του τελωνειακού εδάφους της Ένωσης στο οποίο δεν εφαρμόζονται οι διατάξεις της οδηγίας 2006/112/ΕΚ,

— το σύμβολο “N” για τα λοιπά εμπορεύματα.

2. Σε περίπτωση θεώρησης από τελωνείο, το δηλωτικό της ναυτιλιακής εταιρείας περιλαμβάνει το όνομα και τη σφραγίδα του αρμόδιου τελωνείου, την υπογραφή υπαλλήλου του εν λόγω τελωνείου και την ημερομηνία θεώρησης.».

12) Το άρθρο 128 τροποποιείται ως εξής:

α) ο τίτλος αντικαθίσταται από το ακόλουθο κείμενο:

«Διευκόλυνση για την έκδοση αποδεικτικού μέσου από εγκεκριμένο εκδότη»·

β) η παράγραφος 2 αντικαθίσταται από το ακόλουθο κείμενο:

«2. Έως την ημερομηνία έναρξης της χρήσης του συστήματος PoUS που αναφέρεται στο παράρτημα της εκτελεστικής απόφασης 2014/255/ΕΕ, οι τελωνειακές αρχές οποιουδήποτε κράτους μέλους μπορούν να επιτρέπουν σε οποιοδήποτε πρόσωπο που είναι εγκατεστημένο στο τελωνειακό έδαφός της Ένωσης και υποβάλλει αίτηση για να του χορηγηθεί άδεια να αποδεικνύει τον τελωνειακό χαρακτήρας των εμπορευμάτων ως ενωσιακών εμπορευμάτων μέσω τιμολογίου ή εγγράφου μεταφοράς που αφορά εμπορεύματα που έχουν τον τελωνειακό χαρακτήρα ως ενωσιακών εμπορευμάτων και των οποίων η αξία υπερβαίνει τις 15 000 ευρώ, μέσω παραστατικού “T2L” ή “T2LF” ή δηλωτικού ναυτιλιακής εταιρείας, να κάνει χρήση των συγκεκριμένων παραστατικών χωρίς να χρειάζεται να τα προσκομίζει για θεώρηση στο αρμόδιο τελωνείο.»·

γ) προστίθενται οι ακόλουθες παράγραφοι:

«3. Οι άδειες που αναφέρονται στις παραγράφους 1 και 2 εκδίδονται από το αρμόδιο τελωνείο κατόπιν αιτήματος του ενδιαφερόμενου προσώπου.

▼B

4. Η άδεια που αναφέρεται στην παράγραφο 2 δεν χορηγείται παρά μόνο στις περιπτώσεις που:

▼C2

α) το ενδιαφερόμενο πρόσωπο δεν έχει διαπράξει σοβαρές ή κατ' επανάληψη παραβάσεις της τελωνειακής ή της φορολογικής νομοθεσίας·

▼B

β) οι αρμόδιες τελωνειακές αρχές είναι σε θέση να ασκήσουν την επιτήρηση και τον έλεγχο του καθεστώτος χωρίς να χρειάζεται να απασχολήσουν διοικητικό δυναμικό δυσανάλογο προς τις ανάγκες του εν λόγω προσώπου·

γ) το εν λόγω πρόσωπο τηρεί λογιστικές εγγραφές που επιτρέπουν στις τελωνειακές αρχές να διενεργούν αποτελεσματικό έλεγχο· και

δ) το ενδιαφερόμενο πρόσωπο εκδίδει τακτικά το αποδεικτικό του τελωνειακού χαρακτήρα ενωσιακών εμπορευμάτων ή οι αρμόδιες τελωνειακές αρχές γνωρίζουν ότι είναι σε θέση να ανταποκριθεί στις νομικές υποχρεώσεις για τη χρήση των εν λόγω αποδεικτικών.

5. Εάν στο ενδιαφερόμενο πρόσωπο έχει χορηγηθεί η ιδιότητα του ΑΕΟ σύμφωνα με το άρθρο 38 του κώδικα, θεωρείται ότι ικανοποιούνται οι όροι που αναφέρονται στην παράγραφο 4 στοιχεία α) έως γ) του παρόντος άρθρου.».

▼C4

13) Προστίθενται τα άρθρα 128α έως 128δ στο υποτμήμα 3 («Απόδειξη του τελωνειακού χαρακτήρα ενωσιακών εμπορευμάτων που εκδίδει εγκεκριμένος εκδότης») ως εξής:

«Άρθρο 128α

Διατυπώσεις κατά την έκδοση παραστατικού "T2L" ή "T2LF", τιμολογίου ή εγγράφου μεταφοράς από εγκεκριμένο εκδότη

[άρθρο 6 παράγραφος 2 και παράγραφος 3 στοιχείο α) του κώδικα]

1. Έως την ημερομηνία έναρξης της χρήσης του συστήματος PoUS που αναφέρεται στο παράρτημα της εκτελεστικής απόφασης 2014/255/ΕΕ, ο εγκεκριμένος εκδότης εκδίδει αντίγραφο κάθε παραστατικού "T2L" ή "T2LF" που εκδίδεται. Οι τελωνειακές αρχές καθορίζουν τους τρόπους σύμφωνα με τους οποίους το εν λόγω αντίγραφο προσκομίζεται για λόγους ελέγχου και φυλάσσεται τουλάχιστον επί τρία έτη.

2. Στην άδεια που αναφέρεται στο άρθρο 128 παράγραφος 2 καθορίζονται ιδίως ότι:

α) το τελωνείο που είναι αρμόδιο για την προθεώρηση της γνησιότητας, κατά την έννοια του άρθρου 128β παράγραφος 1, των παραστατικών "T2L" ή "T2LF" που χρησιμοποιούνται για την έκδοση των σχετικών παραστατικών·

β) οι όροι υπό τους οποίους ο εγκεκριμένος εκδότης οφείλει να δικαιολογεί τη χρησιμοποίηση των εν λόγω εντύπων·

γ) οι εξαιρούμενες κατηγορίες ή διακινήσεις εμπορευμάτων·

δ) η προθεσμία εντός της οποίας καθώς και ο τρόπος με τον οποίο ο εγκεκριμένος εκδότης ενημερώνει το αρμόδιο τελωνείο για να είναι δυνατόν να διενεργηθεί κάθε απαιτούμενος έλεγχος πριν από την αναχώρηση των εμπορευμάτων.

▼C4

ε) η πρόσθια όψη των σχετικών εμπορικών εγγράφων ή η θέση “Γ. Τελωνείο αναχώρησης” στην πρόσθια όψη των εντύπων που χρησιμοποιούνται για τη σύνταξη του παραστατικού “T2L” ή του παραστατικού “T2LF” και, κατά περίπτωση, των συμπληρωματικών φύλλων πρέπει να φέρει εκ των προτέρων το αποτύπωμα της σφραγίδας του τελωνείου που αναφέρεται στην παράγραφο 2 στοιχείο α) και την υπογραφή του υπαλλήλου του εν λόγω τελωνείου· ή

i) να φέρει εκ των προτέρων το αποτύπωμα της σφραγίδας του τελωνείου που αναφέρεται στην παράγραφο 2 στοιχείο α) και την υπογραφή υπαλλήλου του εν λόγω τελωνείου· ή

ii) να έχει σφραγιστεί από τον εγκεκριμένο εκδότη με την ειδική σφραγίδα. Το αποτύπωμα της εν λόγω σφραγίδας μπορεί να είναι εκ των προτέρων τυπωμένο στα έντυπα, εφόσον η εν λόγω εκτύπωση έχει ανατεθεί σε εγκεκριμένο για το σκοπό αυτό τυπογραφείο. Οι θέσεις 1 και 2 και 4 έως 6 της ειδικής σφραγίδας πρέπει να συμπληρωθούν με τις ακόλουθες πληροφορίες:

— εθνόσημο ή άλλα σήματα ή γράμματα χαρακτηριστικά της χώρας,

— αρμόδιο τελωνείο,

— ημερομηνία,

— εγκεκριμένος εκδότης, και

— αριθμός αδείας.

στ) Το αργότερο τη στιγμή της αποστολής των εμπορευμάτων, ο εγκεκριμένος εκδότης υποχρεούται να συμπληρώσει και να υπογράψει το έντυπο. Οφείλει, εξάλλου, να αναγράφει στη θέση “Δ. Έλεγχος από το τελωνείο αναχώρησης” του παραστατικού “T2L” ή του παραστατικού “T2LF” σε εμφανές σημείο του χρησιμοποιούμενου εμπορικού εγγράφου, το αρμόδιο τελωνείο, την ημερομηνία έκδοσης του παραστατικού καθώς και μία από τις ακόλουθες μνείες:

— Expedidor autorizado

— Godkendt afsender

— Zugelassener Versender

— Εγκεκριμένος αποστολέας

— Authorised consignor

— Expéditeur agréé

— Speditore autorizzato

— Toegelaten afzender

— Expedidor autorizado

— Hyväksytty lähettäjä

— Godkänd avsändare

— Schválený odesílatel

— Volitatud kaubasaatja

— Atzītais nosūtītājs

— Įgaliotas siuntėjas

— Engedélyezett feladó

— Awtorizzat li jibgħat

— Upoważniony nadawca

— Pooblaščeni pošiljatelj

— Schválený odosielateľ

— Одобрен изпращач

— Expeditor agreat

— Ovlašteni pošiljatelj

▼C4

Άρθρο 128β

Διευκολύνσεις για εγκεκριμένο εκδότη

[άρθρο 6 παράγραφος 3 στοιχείο α) του κώδικα]

1. Έως την ημερομηνία έναρξης της λειτουργίας του συστήματος PoUS που αναφέρεται στο παράρτημα της εκτελεστικής απόφασης 2014/255/ΕΕ, είναι δυνατόν να επιτρέπεται στον εγκεκριμένο εκδότη να μην υπογράφει τα χρησιμοποιούμενα παραστατικά “T2L” ή “T2LF” ή τα εμπορικά έγγραφα που φέρουν την ειδική σφραγίδα που προβλέπεται στο άρθρο 128α παράγραφος 2 στοιχείο ε) σημείο ii) και που έχουν εκδοθεί με σύστημα ηλεκτρονικής ή αυτόματης επεξεργασίας δεδομένων. Η άδεια αυτή μπορεί να παρέχεται εφόσον ο εγκεκριμένος εκδότης έχει υποβάλει εκ των προτέρων στις αρχές αυτές γραπτή δέσμευση, με την οποία αναλαμβάνει την ευθύνη για τις νομικές συνέπειες που απορρέουν από την έκδοση όλων των εμπορικών εγγράφων ή των παραστατικών “T2L” ή “T2LF”, τα οποία φέρουν την ειδική σφραγίδα.

2. Τα παραστατικά “T2L” ή “T2LF” ή τα εμπορικά έγγραφα που έχουν εκδοθεί σύμφωνα με την παράγραφο 1 πρέπει να φέρουν, αντί για την υπογραφή του εγκεκριμένου εκδότη, μία από τις ακόλουθες μνείες:

— Dispensa de firma

— Fritaget for underskrift

— Freistellung von der Unterschriftsleistung

— Δεν απαιτείται υπογραφή

— Signature waived

— Dispense de signature

— Dispensa dalla firma

— Van ondertekening vrijgesteld

— Dispensada a assinatura

— Vapautettu allekirjoituksesta

— Befriad från underskrift

— Podpis se nevyžaduje

— Allkirjanõudest loobutud

— Derīgs bez paraksta

— Leista nepasirašyti

— Aláírás alól mentesítve

— Firma mhux meħtieġa

— Zwolniony ze składania podpisu

— Opustitev podpisa

— Oslobodenie od podpisu

— Освободен от подпис

— Dispensă de semnătură

— Oslobođeno potpisa.

▼C4

Άρθρο 128γ

Άδεια για την κατάρτιση του δηλωτικού ναυτιλιακής εταιρείας μετά την αναχώρηση

[άρθρο 153 παράγραφος 2 του κώδικα]

Έως την ημερομηνία έναρξης λειτουργίας του συστήματος PoUS που αναφέρεται στο παράρτημα της εκτελεστικής απόφασης 2014/255/ΕΕ, οι τελωνειακές αρχές των κρατών μελών μπορούν να χορηγούν άδεια στις ναυτιλιακές εταιρείες να καταρτίζουν το δηλωτικό που αναφέρεται στο άρθρο 199 παράγραφος 2 του εκτελεστικού κανονισμού (ΕΕ) 2015/2447, το οποίο χρησιμεύει για την απόδειξη του τελωνειακού χαρακτήρα ενωσιακών εμπορευμάτων το αργότερο την επομένη της αναχώρησης του πλοίου και, σε κάθε περίπτωση, πριν από την άφιξή του στον λιμένα προορισμού.

Άρθρο 128δ

Όροι για τη χορήγηση άδειας για την κατάρτιση του δηλωτικού ναυτιλιακής εταιρείας μετά την αναχώρηση

[άρθρο 6 παράγραφος 3 στοιχείο α) και άρθρο 153 παράγραφος 2 του κώδικα]

1. Έως την ημερομηνία έναρξης λειτουργίας του συστήματος ΕΤΚ — Τελωνειακές Αποφάσεις που αναφέρεται στο παράρτημα της εκτελεστικής απόφασης 2014/255/ΕΕ, η άδεια βάσει της οποίας οι ναυτιλιακές εταιρείες μπορούν να καταρτίζουν το δηλωτικό που χρησιμεύει για την απόδειξη του τελωνειακού χαρακτήρα ενωσιακών εμπορευμάτων το αργότερο την επομένη της αναχώρησης του πλοίου και, σε κάθε περίπτωση, πριν από την άφιξή του στον λιμένα προορισμού, χορηγείται μόνο σε διεθνείς ναυτιλιακές εταιρείες οι οποίες πληρούν τις ακόλουθες προϋποθέσεις:

α) είναι εγκατεστημένες στην Ένωση·

β) εκδίδουν τακτικά το αποδεικτικό του τελωνειακού χαρακτήρα ενωσιακών εμπορευμάτων ή οι τελωνειακές αρχές γνωρίζουν ότι είναι σε θέση να ανταποκριθούν στις νομικές υποχρεώσεις για τη χρήση των εν λόγω αποδεικτικών·

γ) δεν έχουν διαπράξει σοβαρές ή κατ' επανάληψη παραβάσεις της τελωνειακής ή της φορολογικής νομοθεσίας·

δ) χρησιμοποιούν ηλεκτρονικά συστήματα ανταλλαγής δεδομένων για τη διαβίβαση των πληροφοριών μεταξύ των λιμένων αναχώρησης και προορισμού στο τελωνειακό έδαφος της Ένωσης·

ε) εκτελούν σημαντικό αριθμό δρομολογίων μεταξύ των κρατών μελών στο πλαίσιο αναγνωρισμένων διαδρομών.

2. Οι άδειες που αναφέρονται στην παράγραφο 1 δεν χορηγούνται παρά μόνο στις περιπτώσεις που:

α) οι τελωνειακές αρχές είναι σε θέση να ασκήσουν την επιτήρηση και τον έλεγχο του καθεστώτος χωρίς να χρειάζεται να απασχολήσουν διοικητικό δυναμικό δυσανάλογο προς τις ανάγκες του εν λόγω προσώπου· και

β) τα πρόσωπα τηρούν λογιστικές εγγραφές που επιτρέπουν στις τελωνειακές αρχές να διενεργούν αποτελεσματικό έλεγχο.

3. Όταν ο ενδιαφερόμενος είναι κάτοχος πιστοποιητικού ΑΕΟ όπως αναφέρεται στο άρθρο 38 παράγραφος 2 στοιχείο α) του κώδικα, θεωρείται ότι πληρούνται οι απαιτήσεις που καθορίζονται στην παράγραφο 1 στοιχείο γ) και στην παράγραφο 2 στοιχείο β) του παρόντος άρθρου.

▼C4

4. Μετά την παραλαβή της αίτησης, οι τελωνειακές αρχές του κράτους μέλους στο οποίο είναι εγκατεστημένη η ναυτιλιακή εταιρεία, ενημερώνουν σχετικά τα λοιπά κράτη μέλη, στο έδαφος των οποίων βρίσκονται οι προβλεπόμενοι λιμένες αναχώρησης και προορισμού.

Εφόσον δεν υπάρξουν αντιρρήσεις εντός 60 ημερών από την ημερομηνία της γνωστοποίησης, οι τελωνειακές αρχές επιτρέπουν την απλουστευμένη διαδικασία που περιγράφεται στο άρθρο 128γ.

Η άδεια αυτή ισχύει στα εμπλεκόμενα κράτη μέλη και εφαρμόζεται μόνο στις πράξεις μεταφοράς μεταξύ των λιμένων που αναφέρονται στην εν λόγω άδεια.

5. Η απλουστευμένη διαδικασία εφαρμόζεται ως εξής:

α) το δηλωτικό στο λιμένα αναχώρησης διαβιβάζεται με ηλεκτρονικό σύστημα ανταλλαγής δεδομένων στο λιμένα προορισμού·

β) η ναυτιλιακή εταιρεία αναγράφει στο δηλωτικό τις πληροφορίες που αναφέρονται στο άρθρο 126α·

γ) το δηλωτικό που έχει διαβιβαστεί με ηλεκτρονικό σύστημα ανταλλαγής δεδομένων (δηλωτικό ανταλλαγής δεδομένων) προσκομίζεται στις τελωνειακές αρχές του λιμένα αναχώρησης, το αργότερο την εργάσιμη ημέρα μετά την αναχώρηση του πλοίου και οπωσδήποτε πριν από την άφιξη του πλοίου στον λιμένα προορισμού. Οι τελωνειακές αρχές μπορούν να ζητήσουν την προσκόμιση αντιτύπου του δηλωτικού ανταλλαγής δεδομένων, όταν οι τελωνειακές αρχές δεν έχουν πρόσβαση σε εγκεκριμένο από τις τελωνειακές αρχές σύστημα πληροφοριών που περιέχει το εν λόγω δηλωτικό·

δ) το δηλωτικό ανταλλαγής δεδομένων προσκομίζεται στις τελωνειακές αρχές του λιμένα προορισμού. Οι τελωνειακές αρχές μπορούν να ζητήσουν την προσκόμιση αντιτύπου του δηλωτικού ανταλλαγής δεδομένων, όταν οι τελωνειακές αρχές δεν έχουν πρόσβαση σε εγκεκριμένο από τις τελωνειακές αρχές σύστημα πληροφοριών που περιέχει το εν λόγω δηλωτικό.

6. Πραγματοποιούνται οι ακόλουθες γνωστοποιήσεις:

α) η ναυτιλιακή εταιρεία γνωστοποιεί στις τελωνειακές αρχές κάθε παράβαση ή παρατυπία·

β) οι τελωνειακές αρχές του λιμένα προορισμού γνωστοποιούν, το ταχύτερο δυνατό, στις τελωνειακές αρχές του λιμένα αναχώρησης και στην αρχή έκδοσης της άδειας κάθε παράβαση ή παρατυπία.»

▼B

14) Στο άρθρο 138 προστίθεται το ακόλουθο εδάφιο:

«Ωστόσο, όσον αφορά τις ημερομηνίες της αναβάθμισης των εθνικών συστημάτων εισαγωγής για το κράτος μέλος όπου θεωρείται ότι τα εμπορεύματα αποτέλεσαν αντικείμενο διασάφησης, όπως αναφέρεται στο παράρτημα της εκτελεστικής απόφασης 2014/255/ΕΕ, εφαρμόζονται τα ακόλουθα:

α) το στοιχείο στ) της πρώτης παραγράφου εφαρμόζεται μόνο όταν τα σχετικά εμπορεύματα απολαύουν επίσης απαλλαγής από άλλες επιβαρύνσεις· και

β) εμπορεύματα με ίδια αξία που δεν υπερβαίνει τα 22 ευρώ θεωρείται ότι αποτέλεσαν αντικείμενο διασάφησης για θέση σε ελεύθερη κυκλοφορία σύμφωνα με το άρθρο 141.».

▼B

15) Στο άρθρο 141 προστίθεται η ακόλουθη παράγραφος:

«5. Έως τις ημερομηνίες αναβάθμισης των εθνικών συστημάτων εισαγωγής για το κράτος μέλος όπου θεωρείται ότι τα εμπορεύματα αποτέλεσαν αντικείμενο διασάφησης, όπως αναφέρεται στο παράρτημα της εκτελεστικής απόφασης 2014/255/ΕΕ, εμπορεύματα με ίδια αξία που δεν υπερβαίνει τα 22 ευρώ θεωρείται ότι αποτέλεσαν αντικείμενο διασάφησης για θέση σε ελεύθερη κυκλοφορία μέσω της προσκόμισής τους στο τελωνείο σύμφωνα με το άρθρο 139 του κώδικα, υπό την προϋπόθεση ότι τα απαιτούμενα στοιχεία γίνονται δεκτά από τις τελωνειακές αρχές.».

16) Στο άρθρο 144 προστίθενται τα ακόλουθα εδάφια:

«Έως τις ημερομηνίες της αναβάθμισης των σχετικών εθνικών συστημάτων εισαγωγής που απαιτούνται για την υποβολή των γνωστοποιήσεων προσκόμισης, όπως αναφέρεται στο παράρτημα της εκτελεστικής απόφασης 2014/255/ΕΕ, η τελωνειακή διασάφηση για θέση σε ελεύθερη κυκλοφορία εμπορευμάτων με ταχυδρομική αποστολή που αναφέρονται στην πρώτη παράγραφο θεωρείται ότι υποβλήθηκε και έγινε αποδεκτή μέσω της προσκόμισης των εμπορευμάτων στο τελωνείο, υπό την προϋπόθεση ότι τα εμπορεύματα συνοδεύονται από διασάφηση CN22 ή/και διασάφηση CN23 ή και τις δύο.

Στις περιπτώσεις που αναφέρονται στο πρώτο εδάφιο του άρθρου 141 παράγραφος 2 και στην παράγραφο 3 του ίδιου άρθρου, ο παραλήπτης θεωρείται ως διασαφιστής και, ανάλογα με την περίπτωση, οφειλέτης. Στις περιπτώσεις που αναφέρονται στο δεύτερο εδάφιο του άρθρου 141 παράγραφοι 2 και 4, ο αποστολέας θεωρείται ως διασαφιστής και, ανάλογα με την περίπτωση, ως οφειλέτης. ►C2 Οι τελωνειακές αρχές μπορούν να προβλέπουν ότι οι ταχυδρομικοί φορείς θεωρούνται ως διασαφιστής και, ανάλογα με την περίπτωση, ως οφειλέτης. ◄».

17) Στο άρθρο 146 προστίθεται η ακόλουθη παράγραφος:

«4. Έως τις αντίστοιχες ημερομηνίες της έναρξης λειτουργίας του ΑΣΕ και της αναβάθμισης των σχετικών εθνικών συστημάτων εισαγωγής που αναφέρονται στο παράρτημα της εκτελεστικής απόφασης 2014/255/ΕΕ, και με την επιφύλαξη του άρθρου 105 παράγραφος 1 του κώδικα, οι τελωνειακές αρχές μπορούν να επιτρέπουν προθεσμίες διαφορετικές από εκείνες που αναφέρονται στις παραγράφους 1 και 3 του παρόντος άρθρου.».

18) Στο άρθρο 181 προστίθεται η ακόλουθη παράγραφος:

«5. Έως τις ημερομηνίες έναρξης της λειτουργίας του συστήματος ΕΤΚ — Δελτία Πληροφοριών (INF) για Ειδικά Καθεστώτα που αναφέρεται στο παράρτημα της εκτελεστικής απόφασης 2014/255/ΕΕ, κατά παρέκκλιση από την παράγραφο 1 του παρόντος άρθρου, είναι δυνατόν να χρησιμοποιούνται άλλα μέσα εκτός από τις ηλεκτρονικές τεχνικές επεξεργασίας δεδομένων.».

19) Στο άρθρο 184 προστίθεται το ακόλουθο εδάφιο:

«►C2 Έως τις ημερομηνίες της αναβάθμισης του Νέου Μηχανογραφημένου Συστήματος Διαμετακόμισης που αναφέρονται στο παράρτημα της εκτελεστικής απόφασης 2014/255/ΕΕ, ο αριθμός MRN διασάφησης διαμετακόμισης υποβάλλεται στις τελωνειακές αρχές με τα μέσα που αναφέρονται στα στοιχεία β) και γ) του πρώτου εδαφίου ◄».

▼B

Άρθρο 56

Ημερομηνίες αναβάθμισης ή έναρξης λειτουργίας των σχετικών ηλεκτρονικών συστημάτων

1. Η Επιτροπή δημοσιεύει στην ιστοσελίδα της λεπτομερή επισκόπηση των ημερομηνιών για την αναβάθμιση ή έναρξη λειτουργίας των ηλεκτρονικών συστημάτων που αναφέρονται στο παράρτημα της εκτελεστικής απόφασης 2014/255/ΕΕ. Η Επιτροπή μεριμνά ώστε αυτή η ανασκόπηση να είναι επικαιροποιημένη.

▼M2

_____

▼B

Άρθρο 57

Ο παρών κανονισμός αρχίζει να ισχύει την εικοστή ημέρα από τη δημοσίευσή του στην *Επίσημη Εφημερίδα της Ευρωπαϊκής Ένωσης*.

Εφαρμόζεται από την 1η Μαΐου 2016.

Ο παρών κανονισμός είναι δεσμευτικός ως προς όλα τα μέρη του και ισχύει άμεσα σε κάθε κράτος μέλος.

▼M3

_____

▼C1

ΠΑΡΑΡΤΗΜΑ 2

▼C2

ΕΥΡΩΠΑΪΚΗ ΕΝΩΣΗΑΙΤΗΣΗ ΠΑΡΟΧΗΣ ΔΕΣΜΕΥΤΙΚΩΝ ΔΑΣΜΟΛΟΓΙΚΩΝ ΠΛΗΡΟΦΟΡΙΩΝ **(ΔΔΠ)**

1. Αιτών (πλήρες όνομα και διεύθυνση) Αριθμός τηλεφώνου: Αριθμός φαξ Τελωνειακή ταυτότητα/αριθ. EORI:	**Για υπηρεσιακή χρήση** Αριθμός καταχώρησης: Τόπος παραλαβής: Ημερ. παραλαβής: Έτος: ☐☐☐☐ Μήνας ☐☐ Ημέρα ☐☐ Γλώσσα της αίτησης ΔΔΠ: Εικόνες προς σάρωση: Ναι ☐ # … Όχι ☐ Ημερομηνία έκδοσης: Έτος ☐☐☐☐ Μήνας ☐☐Ημέρα ☐☐ Υπάλληλος αρμόδιος για την έκδοση: …… Επιστροφή όλων των δειγμάτων:
2. Δικαιούχος (πλήρες όνομα και διεύθυνση) (Εμπιστευτικό) Αριθμός τηλεφώνου: Αριθμός φαξ Τελωνειακή ταυτότητα/αριθ. EORI:	**Σημαντική σημείωση** Με την υπογραφή της δήλωσης, ο αιτών αποδέχεται την ευθύνη για την ακρίβεια και την πληρότητα των στοιχείων που παρέχονται στο παρόν έντυπο και στα συμπληρωματικά φύλλα που, ενδεχομένως, υποβάλλονται με αυτό. Ο αιτών αποδέχεται ότι οι παρεχόμενες στο παρόν έντυπο πληροφορίες και οι τυχόν φωτογραφίες, σχέδια, έντυπα κ.λπ. είναι δυνατόν να καταχωρηθούν σε τράπεζα δεδομένων της Ευρωπαϊκής Επιτροπής και ότι τα στοιχεία αυτά, συμπεριλαμβανομένων τυχόν φωτογραφιών, σχεδίων, εντύπων κ.λπ., που υποβάλλονται με την αίτηση ή λαμβάνονται (ή δύνανται να ληφθούν) από τη διοίκηση και τα οποία δεν έχουν σημειωθεί ως εμπιστευτικά στις θέσεις 2 και 9 της παρούσας αίτησης, μπορούν να γνωστοποιούνται στο κοινό μέσω του Διαδικτύου.
3. Εκτελωνιστής ή αντιπρόσωπος (πλήρες όνομα και διεύθυνση) Αριθμός τηλεφώνου: Αριθμός φαξ Τελωνειακή ταυτότητα/αριθ. EORI:	**4. Επανέκδοση ΔΔΠ** Αν πρόκειται για επανέκδοση ΔΔΠ, παρακαλείσθε να συμπληρώσετε αυτή τη θέση. Αριθμός αναφοράς ΔΔΠ: Ισχύει από: Έτος ☐☐☐☐Μήνας ☐☐Ημέρα ☐☐ Κωδικός ονοματολογίας: ……..
5. Τελωνειακή ονοματολογία Υποδείξτε την ονοματολογία στην οποία κατατάσσονται τα εμπορεύματα: ☐ Εναρμονισμένο Σύστημα (ΕΣ) ☐ Συνδυασμένη Ονοματολογία (ΣΟ) ☐ TARIC ☐ Ονοματολογία επιδοτήσεων κατά την εξαγωγή ☐ Άλλη (προσδιορίστε):	**6. Είδος πράξης** Η παρούσα αίτηση αφορά πράγματι προβλεπόμενη εισαγωγή ή εξαγωγή; Ναι ☐ Όχι ☐ **7. Προβλεπόμενη κατάταξη** Παρακαλείσθε να αναφέρετε την, κατά την άποψή σας, κατάταξη των εμπορευμάτων. Κωδικός ονοματολογίας: ……..
8. Περιγραφή των εμπορευμάτων Στις περιπτώσεις που είναι αναγκαίο, παρακαλείσθε να δώσετε στοιχεία σχετικά με την ακριβή σύνθεση των εμπορευμάτων, τη μέθοδο ανάλυσης που χρησιμοποιείται, το είδος μεταποιητικής διαδικασίας στην οποία έχουν υποβληθεί, την αξία συμπεριλαμβανομένων των συστατικών μερών, τη χρήση των εμπορευμάτων και τη συνήθη εμπορική επωνυμία και στην περίπτωση συνόλου εμπορευμάτων τη συσκευασία για λιανική πώληση (παρακαλείσθε να χρησιμοποιήσετε χωριστό φύλλο σε περίπτωση που χρειάζεται περισσότερος χώρος)/	

▼C2

9. Εμπορική ονομασία και πρόσθετες πληροφορίες (*) (Εμπιστευτικό)

10. Δείγματα κ.λπ.

Παρακαλείσθε να υποδείξετε αν η αίτησή σας περιλαμβάνει τα εξής:

▶(1) ☐ Περιγραφή ◀

☐ Έντυπα

☐ Φωτογραφίες

☐ Δείγματα

☐ Λοιπά

Επιθυμείτε να σας επιστραφούν τα δείγματα;

Ναι ☐ Όχι ☐

Ειδικές δαπάνες που πραγματοποίησαν οι τελωνειακές αρχές όσον αφορά τις αναλύσεις, τις εκθέσεις εμπειρογνωμόνων ή την επιστροφή των δειγμάτων είναι δυνατόν να επιβαρύνουν τον αιτούντα.

11. Άλλες αιτήσεις παροχής ΔΔΠ (*) **και άλλες ΔΔΠ που έχουν ήδη παρασχεθεί** (*)

Παρακαλείσθε να υποδείξετε αν έχετε υποβάλει αίτηση ή αν σας έχουν ήδη εκδοθεί ΔΔΠ για πανομοιότυπα ή ομοειδή εμπορεύματα σε άλλα τελωνεία ή κράτη μέλη.

Ναι ☐ Όχι ☐

▶(2) Αν ναι, δώστε λεπτομερή στοιχεία και εσωκλείστε φωτοτυπία της ΔΔΠ: ◀

Χώρα υποβολής της αίτησης:	Χώρα υποβολής της αίτησης:
Τόπος υποβολής της αίτησης:	Τόπος υποβολής της αίτησης:
Ημερομηνία υποβολής της αίτησης:	Ημερομηνία υποβολής της αίτησης:
Έτος ☐☐☐☐ Μήνας ☐☐ Ημέρα ☐☐	Έτος ☐☐☐☐ Μήνας ☐☐ Ημέρα ☐☐
Αναφορά ΔΔΠ:	Αναφορά ΔΔΠ:
Ημερ. έναρξης ισχύος: Ημερομηνία υποβολής της αίτησης:	Ημερ. έναρξης ισχύος:
Έτος ☐☐☐☐ Μήνας ☐☐ Ημέρα ☐☐	Έτος ☐☐☐☐ Μήνας ☐☐ Ημέρα ☐☐
Κωδικός ονοματολογίας:	Κωδικός ονοματολογίας:

12. ΔΔΠ που έχουν εκδοθεί σε άλλους δικαιούχους*

Παρακαλείσθε να αναφέρετε αν γνωρίζετε ΔΔΠ για πανομοιότυπα ή ομοειδή εμπορεύματα που έχουν ήδη εκδοθεί σε άλλους δικαιούχους.

Ναι ☐ Όχι ☐

Αν ναι, παρακαλείσθε να δώσετε λεπτομέρειες:

Χώρα έκδοσης:	Χώρα έκδοσης:
Αναφορά ΔΔΠ:	Αναφορά ΔΔΠ:
Ημερ. έναρξης ισχύος:	Ημερ. έναρξης ισχύος:
Έτος ☐☐☐☐ Μήνας ☐☐ Ημέρα ☐☐	Έτος ☐☐☐☐ Μήνας ☐☐ Ημέρα ☐☐
Κωδικός ονοματολογίας:	Κωδικός ονοματολογίας:

13. Ημερομηνία και υπογραφή

Στοιχεία αναφοράς σας:

Ημερομηνία:

Έτος ☐☐☐☐ Μήνας ☐☐ Ημέρα ☐☐

Υπογραφή:

Για υπηρεσιακή χρήση

(*) Παρακαλείσθε να χρησιμοποιήσετε χωριστό φύλλο σε περίπτωση που απαιτείται περισσότερος χώρος.

▶(1) (2) C3

▼C1

ΠΑΡΑΡΤΗΜΑ 3

▼C2

ΕΥΡΩΠΑΪΚΗ ΕΝΩΣΗ – ΑΠΟΦΑΣΗ ΟΣΟΝ ΑΦΟΡΑ ΔΕΣΜΕΥΤΙΚΕΣ ΔΑΣΜΟΛΟΓΙΚΕΣ ΠΛΗΡΟΦΟΡΙΕΣ **ΔΔΠ**

1	**1. Αρμόδια τελωνειακή αρχή**	**2. Στοιχεία αναφοράς ΔΔΠ**
ΑΝΤΙΤΥΠΟ ΓΙΑ ΤΟΝ ΚΑΤΟΧΟ	**3. Κάτοχος (όνομα και διεύθυνση)** (Εμπιστευτικό)	**4. Ημερ. έναρξης ισχύος:**
	Σημαντική σημείωση ►(1) Με την επιφύλαξη των διατάξεων του άρθρου 34 παράγραφοι 1, 4, 5 και 7 του κανονισμού (ΕΕ) αριθ. 952/2013 του Ευρωπαϊκού Κοινοβουλίου και του Συμβουλίου, αυτή η ΔΔΠ ισχύει για 3 έτη από την ημερομηνία έναρξης ισχύος. ◄ Οι παρεχόμενες πληροφορίες θα καταχωρηθούν σε τράπεζα δεδομένων της Ευρωπαϊκής Επιτροπής σε εφαρμογή του εκτελεστικού κανονισμού (ΕΕ) 2015/2447 της Επιτροπής. Τα στοιχεία που περιέχει η παρούσα ΔΔΠ, συμπεριλαμβανομένων τυχόν φωτογραφιών, σχεδίων, εντύπων κ.λπ., με εξαίρεση τις πληροφορίες που περιέχονται στις θέσεις 3 και 8, μπορούν να ανακοινώνονται στο κοινό μέσω του Διαδικτύου. ►(2) Ο δικαιούχος έχει το δικαίωμα να προσφύγει κατά αυτής της ΔΔΠ. ◄	**5. Ημερομηνία και στοιχεία αναφοράς της αίτησης** **6. Κατάταξη των εμπορευμάτων στην Τελωνειακή Ονοματολογία**
1		
	7. Περιγραφή των εμπορευμάτων	
	8. Εμπορική ονομασία και πρόσθετες πληροφορίες. (Εμπιστευτικό)	
	9. Αιτιολόγηση της κατάταξης των εμπορευμάτων	
	10. Αυτές οι δεσμευτικές δασμολογικές πληροφορίες παρέχονται με βάση τα ακόλουθα στοιχεία που προσκομίστηκαν από τον αιτούντα Περιγραφή ☐ Έντυπα ☐ Φωτογραφίες: ☐ Δείγματα ☐ Λοιπά ☐ Τόπος: Υπογραφή Ημερομηνία: Σφραγίδα	

►(1) (2) C3

▼C2

ΕΥΡΩΠΑΪΚΗ ΕΝΩΣΗ – ΑΠΟΦΑΣΗ ΟΣΟΝ ΑΦΟΡΑ ΔΕΣΜΕΥΤΙΚΕΣ ΔΑΣΜΟΛΟΓΙΚΕΣ ΠΛΗΡΟΦΟΡΙΕΣ **ΔΔΠ**

2	**1. Αρμόδια τελωνειακή αρχή**	**2. Στοιχεία αναφοράς ΔΔΠ**
ΑΝΤΙΤΥΠΟ ΓΙΑ ΤΗΝ ΕΠΙΤΡΟΠΗ	**3. Κάτοχος (όνομα και διεύθυνση)** (Εμπιστευτικό)	**4. Ημερ. έναρξης ισχύος:**
	Σημαντική σημείωση ►(1) Με την επιφύλαξη των διατάξεων του άρθρου 34 παράγραφοι 1, 4, 5 και 7 του κανονισμού (ΕΕ) αριθ. 952/2013 του Ευρωπαϊκού Κοινοβουλίου και του Συμβουλίου, αυτή η ΔΔΠ ισχύει για 3 έτη από την ημερομηνία έναρξης ισχύος. ◄ Οι παρεχόμενες πληροφορίες θα καταχωρηθούν σε τράπεζα δεδομένων της Ευρωπαϊκής Επιτροπής σε εφαρμογή του εκτελεστικού κανονισμού (ΕΕ) 2015/2447 της Επιτροπής. Τα στοιχεία που περιέχει η παρούσα ΔΔΠ, συμπεριλαμβανομένων τυχόν φωτογραφιών, σχεδίων, εντύπων κ.λπ., με εξαίρεση τις πληροφορίες που περιέχονται στις θέσεις 3 και 8, μπορούν να ανακοινώνονται στο κοινό μέσω του Διαδικτύου. ►(2) Ο δικαιούχος έχει το δικαίωμα να προσφύγει κατά αυτής της ΔΔΠ. ◄	**5. Ημερομηνία και στοιχεία αναφοράς της αίτησης** **6. Κατάταξη των εμπορευμάτων στην Τελωνειακή Ονοματολογία**
2		
	7. Περιγραφή των εμπορευμάτων	
	8. Εμπορική ονομασία και πρόσθετες πληροφορίες. (Εμπιστευτικό)	
	9. Αιτιολόγηση της κατάταξης των εμπορευμάτων	
	10. Αυτές οι δεσμευτικές δασμολογικές πληροφορίες παρέχονται με βάση τα ακόλουθα στοιχεία που προσκομίστηκαν από τον αιτούντα Περιγραφή ☐ Έντυπα ☐ Φωτογραφίες: ☐ Δείγματα ☐ Λοιπά ☐ Τόπος: Υπογραφή Ημερομηνία: Σφραγίδα	

►(1) (2) C3

▼C2

ΕΥΡΩΠΑΪΚΗ ΕΝΩΣΗ – ΑΠΟΦΑΣΗ ΟΣΟΝ ΑΦΟΡΑ ΔΕΣΜΕΥΤΙΚΕΣ ΔΑΣΜΟΛΟΓΙΚΕΣ ΠΛΗΡΟΦΟΡΙΕΣ **ΔΔΠ**

3	**1. Αρμόδια τελωνειακή αρχή**	**2. Στοιχεία αναφοράς ΔΔΠ**
ΑΝΤΙΓΡΑΦΟ ΓΙΑ ΤΟ ΚΡΑΤΟΣ ΜΕΛΟΣ	**3. Κάτοχος (όνομα και διεύθυνση)** (Εμπιστευτικό)	**4. Ημερ. έναρξης ισχύος:**
	Σημαντική σημείωση ►(1) Με την επιφύλαξη των διατάξεων του άρθρου 34 παράγραφοι 1, 4, 5 και 7 του κανονισμού (ΕΕ) αριθ. 952/2013 του Ευρωπαϊκού Κοινοβουλίου και του Συμβουλίου, αυτή η ΔΔΠ ισχύει για 3 έτη από την ημερομηνία έναρξης ισχύος. ◄ Οι παρεχόμενες πληροφορίες θα καταχωρηθούν σε τράπεζα δεδομένων της Ευρωπαϊκής Επιτροπής σε εφαρμογή του εκτελεστικού κανονισμού (ΕΕ) 2015/2447 της Επιτροπής. Τα στοιχεία που περιέχει η παρούσα ΔΔΠ, συμπεριλαμβανομένων τυχόν φωτογραφιών, σχεδίων, εντύπων κ.λπ., με εξαίρεση τις πληροφορίες που περιέχονται στις θέσεις 3 και 8, μπορούν να ανακοινώνονται στο κοινό μέσω του Διαδικτύου. ►(2) Ο δικαιούχος έχει το δικαίωμα να προσφύγει κατά αυτής της ΔΔΠ. ◄	**5. Ημερομηνία και στοιχεία αναφοράς της αίτησης** **6. Κατάταξη των εμπορευμάτων στην Τελωνειακή Ονοματολογία**
3		
	7. Περιγραφή των εμπορευμάτων	
	8. Εμπορική ονομασία και πρόσθετες πληροφορίες. (Εμπιστευτικό)	
	9. Αιτιολόγηση της κατάταξης των εμπορευμάτων	
	10. Αυτές οι δεσμευτικές δασμολογικές πληροφορίες παρέχονται με βάση τα ακόλουθα στοιχεία που προσκομίστηκαν από τον αιτούντα Περιγραφή ☐ Έντυπα ☐ Φωτογραφίες: ☐ Δείγματα ☐ Λοιπά ☐ Τόπος: Υπογραφή Ημερομηνία: Σφραγίδα»	

►(1) (2) C3

▼C1

ΕΥΡΩΠΑΪΚΗ ΕΝΩΣΗ – ΑΠΟΦΑΣΗ ΟΣΟΝ ΑΦΟΡΑ ΔΕΣΜΕΥΤΙΚΕΣ ΔΑΣΜΟΛΟΓΙΚΕΣ ΠΛΗΡΟΦΟΡΙΕΣ **ΔΔΠ**

ΑΝΤΙΤΥΠΟ ΓΙΑ ΤΗΝ ΕΠΙΤΡΟΠΗ

4 11. Αρμόδια τελωνειακή για συμπληρωματική πληροφόρηση (όνομα, πλήρης διεύθυνση, τηλέφωνο, φαξ)

12. Στοιχεία αναφοράς ΔΔΠ

13. Γλώσσα

bg	☐	fi	☐	nl	☐
cs	☐	fr	☐	pl	☐
da	☐	hr	☐	pt	☐
de	☐	hu	☐	ro	☐
el	☐	it	☐	sk	☐
en	☐	lt	☐	sl	☐
es	☐	lv	☐	sv	☐
et	☐	mt	☐		

4

14. Λέξεις-κλειδιά:

▼C1

ΕΥΡΩΠΑΪΚΗ ΕΝΩΣΗ – ΑΠΟΦΑΣΗ ΟΣΟΝ ΑΦΟΡΑ ΔΕΣΜΕΥΤΙΚΕΣ ΔΑΣΜΟΛΟΓΙΚΕΣ ΠΛΗΡΟΦΟΡΙΕΣ **ΔΔΠ**

ΑΝΤΙΓΡΑΦΟ ΓΙΑ ΤΟ ΚΡΑΤΟΣ ΜΕΛΟΣ

5

11. Αρμόδια τελωνειακή αρχή για συμπληρωματική πληροφόρηση (όνομα, πλήρης διεύθυνση, τηλέφωνο, φαξ)

12. Στοιχεία αναφοράς ΔΔΠ

13. Γλώσσα

bg	☐	fi	☐	nl	☐
cs	☐	fr	☐	pl	☐
da	☐	hr	☐	pt	☐
de	☐	hu	☐	ro	☐
el	☐	it	☐	sk	☐
en	☐	lt	☐	sl	☐
es	☐	lv	☐	sv	☐
et	☐	mt	☐		

5

14. Λέξεις-κλειδιά:

▼C1

ΠΑΡΑΡΤΗΜΑ 4

ΕΥΡΩΠΑΪΚΗ ΕΝΩΣΗ

ΑΙΤΗΣΗ ΕΚΔΟΣΗΣ ΑΠΟΦΑΣΗΣ ΟΣΟΝ ΑΦΟΡΑ ΔΕΣΜΕΥΤΙΚΕΣ ΔΑΣΜΟΛΟΓΙΚΕΣ ΠΛΗΡΟΦΟΡΙΕΣ (ΔΔΠ)

1. Αιτών (υποχρεωτικά)

Όνομα: (Εμπιστευτικό)

Οδός και αριθμός:

Χώρα: ☐☐

Ταχυδρομικός κώδικας: ☐☐☐☐☐☐☐☐☐

Πόλη:

Ταυτότητα αιτούντα:

Αριθ. EORI:

☐☐☐☐☐☐☐☐☐☐☐☐☐☐☐☐☐

Για υπηρεσιακή χρήση

Αριθμός καταχώρησης:

☐☐ ☐☐☐☐ ☐☐☐☐☐☐☐☐☐☐☐☐☐☐☐

Εθνικός αριθμός αναφοράς (αν υπάρχει):

Τόπος παραλαβής:

Ημερομηνία παραλαβής:

Έτος ☐☐☐☐ Μήνας ☐☐ Ημέρα ☐☐

Κατάσταση της αίτησης: ☐☐☐

2. Τόπος όπου τηρούνται ή είναι διαθέσιμες οι κύριες λογιστικές καταχωρίσεις για τελωνειακούς σκοπούς

►(1) (αν είναι διαφορετικός από την παραπάνω χώρα) (εμπιστευτικό) ◄

Οδός και αριθμός:

Χώρα: ☐☐

Ταχυδρομικός κώδικας : ☐☐☐☐☐☐☐☐☐

Πόλη:

6. Είδος πράξης (υποχρεωτικά)

Παρακαλείσθε να αναφέρετε αν σκοπεύετε να χρησιμοποιήσετε την απόφαση ΔΔΠ που προκύπτει από την παρούσα αίτηση για ένα από τα ακόλουθα τελωνειακά καθεστώτα:

Θέση σε ελεύθερη κυκλοφορία	Ναι ☐	Όχι ☐
Ειδικά καθεστώτα	Ναι ☐	Όχι ☐
(Διευκρινίστε)		
Εξαγωγή	Ναι ☐	Όχι ☐

3. Τελωνειακός αντιπρόσωπος (αν υπάρχει)

Όνομα:

Οδός και αριθμός:

Χώρα: ☐☐

Ταχυδρομικός κώδικας: ☐☐☐☐☐☐☐☐☐

Πόλη:

Ταυτότητα αντιπροσώπου:

Αριθ. EORI:

☐☐☐☐☐☐☐☐☐☐☐☐☐☐☐☐☐

7. Τελωνειακή ονοματολογία (υποχρεωτικά)

Υποδείξτε την ονοματολογία στην οποία κατατάσσονται τα εμπορεύματα:

☐ Συνδυασμένη Ονοματολογία (ΣΟ)

☐ TARIC

☐ Ονοματολογία επιδοτήσεων κατά την εξαγωγή

☐ Άλλη (προσδιορίστε): .....

4. Υπεύθυνος επικοινωνίας σχετικά με την αίτηση

►(2) (υποχρεωτικά) (εμπιστευτικό) ◄

Όνομα:

Αριθμός τηλεφώνου:

Αριθμός φαξ:

Διεύθυνση ηλεκτρονικού ταχυδρομείου:

8. Κωδικός εμπορεύματος

Υποδείξτε τον κωδικό τελωνειακής ονοματολογίας στον οποίον αναμένεται από τον αιτούντα να καταταγούν τα εμπορεύματα.

5. Επανέκδοση απόφασης ΔΔΠ (υποχρεωτικά)

Υποδείξτε αν η αίτηση αφορά την επανέκδοση απόφασης ΔΔΠ.

Ναι ☐ Όχι ☐

Εάν ναι, δώστε τις σχετικές λεπτομέρειες.

Αριθμός αναφοράς απόφασης ΔΔΠ: .....

Ισχύει από:

Έτος ☐☐☐☐ Μήνας ☐☐ Ημέρα ☐☐

Κωδικός των εμπορευμάτων: .....

9. Περιγραφή των εμπορευμάτων (υποχρεωτικά)

►(3) Λεπτομερής περιγραφή των εμπορευμάτων η οποία επιτρέπει την εξακρίβωση της ταυτότητάς τους και την κατάταξή τους στην τελωνειακή ονοματολογία. Θα πρέπει επίσης να συμπεριληφθούν στοιχεία για τη σύνθεση των εμπορευμάτων και τις μεθόδους εξέτασης που χρησιμοποιούνται για τον προσδιορισμό της, στις περιπτώσεις όπου η κατάταξη εξαρτάται από αυτήν. Κάθε στοιχείο που ο αιτών θεωρεί εμπιστευτικό θα πρέπει να αναγράφεται στη θέση 10. Εμπορική ονομασία και συμπληρωματικές πληροφορίες. ◄

►(1) (2) (3) C3

▼C1

10. Εμπορική ονομασία και πρόσθετες πληροφορίες (*) (Εμπιστευτικό)

Παρακαλείσθε να υποδείξετε τυχόν στοιχεία που ο αιτών επιθυμεί να αντιμετωπιστούν ως εμπιστευτικά, συμπεριλαμβανομένων του εμπορικού σήματος και του αριθμού μοντέλου των εμπορευμάτων.

11. Δείγματα κ.λπ.

Παρακαλείσθε να υποδείξετε αν προσκομίζονται υπό μορφή συνημμένων τυχόν δείγματα, φωτογραφίες, έντυπα ή λοιπό έντυπο υλικό που μπορεί να βοηθήσει τις τελωνειακές αρχές να προσδιορίσουν την ορθή κατάταξη στην τελωνειακή ονοματολογία·

Δείγματα ☐ Φωτογραφίες ☐ Έντυπα ☐ Λοιπά ☐

Επιθυμείτε να σας επιστραφούν τα δείγματα;

Ναι ☐ Όχι ☐

Ειδικές δαπάνες που πραγματοποίησαν οι τελωνειακές αρχές όσον αφορά τις αναλύσεις, τις εκθέσεις εμπειρογνωμόνων ή την επιστροφή των δειγμάτων είναι δυνατόν να επιβαρύνουν τον αιτούντα.

►(1) **12. Άλλες αιτήσεις παροχής ΔΔΠ και άλλες ΔΔΠ που έχουν ήδη παρασχεθεί** (υποχρεωτικό) ◄

Παρακαλείσθε να υποδείξετε αν έχετε υποβάλει αίτηση ή αν σας έχουν ήδη εκδοθεί ΔΔΠ για πανομοιότυπα ή ομοειδή εμπορεύματα σε άλλα τελωνεία ή κράτη μέλη.

Ναι ☐ Όχι ☐

Αν ναι, παρακαλείσθε να δώσετε λεπτομέρειες:

Χώρα υποβολής της αίτησης: ☐☐	Χώρα υποβολής της αίτησης: ☐☐
Τόπος υποβολής της αίτησης:	Τόπος υποβολής της αίτησης:
Ημερομηνία υποβολής της αίτησης:	Ημερομηνία υποβολής της αίτησης:
Έτος ☐☐☐☐ Μήνας ☐☐ Ημέρα ☐☐	Έτος ☐☐☐☐ Μήνας ☐☐ Ημέρα ☐☐
Αριθμός αναφοράς απόφασης ΔΔΠ:	Αριθμός αναφοράς απόφασης ΔΔΠ:
Ημερομηνία έναρξης της απόφασης:	Ημερομηνία έναρξης της απόφασης:
Έτος ☐☐☐☐ Μήνας ☐☐ Ημέρα ☐☐	Έτος ☐☐☐☐ Μήνας ☐☐ Ημέρα ☐☐
Κωδικός των εμπορευμάτων:	Κωδικός των εμπορευμάτων:

13. Αποφάσεις ΔΔΠ που έχουν εκδοθεί σε άλλους δικαιούχους (υποχρεωτικά)

Παρακαλείσθε να αναφέρετε αν γνωρίζετε ΔΔΠ για πανομοιότυπα ή ομοειδή εμπορεύματα που έχουν ήδη εκδοθεί σε άλλους δικαιούχους.

Ναι ☐ Όχι ☐

Αν ναι, παρακαλείσθε να δώσετε λεπτομέρειες:

Αριθμός αναφοράς απόφασης ΔΔΠ:	Αριθμός αναφοράς απόφασης ΔΔΠ:
Ημερομηνία έναρξης της απόφασης:	Ημερομηνία έναρξης της απόφασης:
Έτος ☐☐☐☐ Μήνας ☐☐ Ημέρα ☐☐	Έτος ☐☐☐☐ Μήνας ☐☐ Ημέρα ☐☐
Κωδικός των εμπορευμάτων:	Κωδικός των εμπορευμάτων:

14. Γνωρίζετε εάν υπάρχουν τυχόν νομικές ή διοικητικές διαδικασίες σχετικά με τη δασμολογική κατάταξη που εκκρεμούν εντός της ΕΕ ή εάν έχει ήδη εκδοθεί εντός της ΕΕ απόφαση δικαστηρίου σχετικά με τη δασμολογική κατάταξη για τα εμπορεύματα που περιγράφονται στις θέσεις 9 και 10;

(υποχρεωτικά)

Ναι ☐ Όχι ☐

Αν ναι, παρακαλείσθε να δώσετε λεπτομέρειες:

Χώρα: ☐☐

Ονομασία του δικαστηρίου:

Διεύθυνση του δικαστηρίου:

Αριθμός αναφοράς της υπόθεσης:

15. Ημερομηνία και υπογραφή (υποχρεωτικά)

Ημερομηνία:

Έτος ☐☐☐☐ Μήνας ☐☐ Ημέρα ☐☐

Υπογραφή:

Σημαντική σημείωση

►(2) Με την επικύρωση της παρούσας αίτησης, ο αιτών αποδέχεται την ευθύνη για την ακρίβεια και την πληρότητα των στοιχείων που παρέχονται σε αυτήν καθώς και των τυχόν συμπληρωματικών στοιχείων που παρέχονται με αυτά. Ο αιτών αποδέχεται ότι τα παρεχόμενα στο παρόν έντυπο στοιχεία και οι τυχόν φωτογραφίες, σχέδια, έντυπα κ.λπ. είναι δυνατόν να καταχωρισθούν σε τράπεζα δεδομένων της Ευρωπαϊκής Επιτροπής και ότι τα στοιχεία αυτά, συμπεριλαμβανομένων τυχόν φωτογραφιών, σχεδίων, εντύπων κ.λπ. που υποβάλλονται με την αίτηση ή λαμβάνονται (ή δύνανται να ληφθούν) από τη διοίκηση και τα οποία δεν έχουν σημειωθεί ως εμπιστευτικά στις θέσεις 1, 2, 4 και 10 της παρούσας αίτησης, γνωστοποιούνται στο κοινό μέσω του Διαδικτύου.◄

16. Συμπληρωματικές πληροφορίες

►(3) (*) Παρακαλείσθε να χρησιμοποιήσετε χωριστό φύλλο σε περίπτωση που απαιτείται περισσότερος χώρος.◄

▼C1

ΠΑΡΑΡΤΗΜΑ 5

▼C2

ΕΥΡΩΠΑΪΚΗ ΕΝΩΣΗ – ΑΠΟΦΑΣΗ ΟΣΟΝ ΑΦΟΡΑ ΔΕΣΜΕΥΤΙΚΕΣ ΔΑΣΜΟΛΟΓΙΚΕΣ ΠΛΗΡΟΦΟΡΙΕΣ **ΔΔΠ**

1. Τελωνειακή αρχή απόφασης	**2. Αριθμός αναφοράς απόφασης ΔΔΠ:**
3. Δικαιούχος (Εμπιστευτικό) Όνομα: Οδός και αριθμός: Χώρα: Ταχυδρομικός κώδικας Πόλη: **Ταυτότητα αιτούντα:** Αριθ. EORI:	**4. Περίοδος ισχύος** έτος μήνας ημέρα Ημερομηνία έναρξης της απόφασης: Ημερομηνία λήξης της απόφασης: Ημερομηνία λήξης παράτασης χρήσης: Ποσότητα: Λόγος ακύρωσης:
Σημαντική σημείωση ►(1) Με την επιφύλαξη των διατάξεων του άρθρου 34 παράγραφοι 1, 4, 5 και 7 του κανονισμού (ΕΕ) αριθ. 952/2013 του Ευρωπαϊκού Κοινοβουλίου και του Συμβουλίου, αυτή η ΔΔΠ ισχύει για 3 έτη από την ημερομηνία έναρξης ισχύος. ◄ Οι παρεχόμενες πληροφορίες θα καταχωρηθούν σε τράπεζα δεδομένων της Ευρωπαϊκής Επιτροπής σε εφαρμογή του εκτελεστικού κανονισμού (ΕΕ) 2015/2447 της Επιτροπής. Τα στοιχεία που περιέχει η παρούσα ΔΔΠ, συμπεριλαμβανομένων τυχόν φωτογραφιών, σχεδίων, εντύπων κ.λπ., με εξαίρεση τις πληροφορίες που περιέχονται στις θέσεις 3 και 8, μπορούν να ανακοινώνονται στο κοινό μέσω του Διαδικτύου. ►(2) Ο δικαιούχος έχει το δικαίωμα να προσφύγει κατά αυτής της ΔΔΠ. ◄	**5. Ημερομηνία και αριθμός καταχώρισης της αίτησης** έτος μήνας ημέρα Ημερομηνία: Αριθμός καταχώρησης: **6. Κωδικός εμπορεύματος**
7. Περιγραφή των εμπορευμάτων	
8. Εμπορική ονομασία και πρόσθετες πληροφορίες. (Εμπιστευτικό)	
9. Αιτιολόγηση της κατάταξης των εμπορευμάτων	
10. Αυτές οι δεσμευτικές δασμολογικές πληροφορίες παρέχονται με βάση τα ακόλουθα στοιχεία που προσκομίστηκαν από τον αιτούντα Περιγραφή Έντυπα Φωτογραφίες: Δείγματα Λοιπά Τόπος: Υπογραφή Ημερομηνία: Σφραγίδα	

►(1) (2) C3

▼C2

ΕΥΡΩΠΑΪΚΗ ΕΝΩΣΗ – ΑΠΟΦΑΣΗ ΟΣΟΝ ΑΦΟΡΑ ΔΕΣΜΕΥΤΙΚΕΣ ΔΑΣΜΟΛΟΓΙΚΕΣ ΠΛΗΡΟΦΟΡΙΕΣ **ΔΔΠ**

11. Λέξεις-κλειδιά:

12. Εικόνες

▼B

ΠΑΡΑΡΤΗΜΑ 6

▼C2

ΕΥΡΩΠΑΪΚΗ ΕΝΩΣΗ

ΥΠΟΔΕΙΓΜΑ

Αίτηση για χορήγηση άδειας ΑΕΟ
(Αναφέρεται στο άρθρο 31 του κώδικα)

Σημείωση: Παρακαλείσθε να συμβουλεύεστε τις επεξηγηματικές σημειώσεις κατά τη συμπλήρωση του εντύπου

1. **Αιτών**	Χώρος που προορίζεται για το τελωνείο	
2. Νομικό καθεστώς αιτούντος	**3. Ημερομηνία σύστασης**	
4. Διεύθυνση εγκατάστασης		
5. **Τόπος άσκησης κύριων επιχειρηματικών δραστηριοτήτων**		
6. **Υπεύθυνος επικοινωνίας (όνομα, τηλ., φαξ, ηλεκτρ. ταχυδρ.)**	7. **Διεύθυνση αλληλογραφίας**	
8. **Αριθμός(-οί) ΦΠΑ**	9. **Αριθμός αναγνώρισης συναλλασσομένου**	10. **Αριθμός νομικής καταχώρισης**
11. **Είδος άδειας για την οποία υποβάλλεται αίτηση** ☐ Άδεια ΑΕΟ — Τελωνειακές απλουστεύσεις ☐ Άδεια ΑΕΟ – Ασφάλεια και προστασία ☐ Άδεια ΑΕΟ – Τελωνειακές απλουστεύσεις/Ασφάλεια και προστασία		
12. **Τομέας οικονομικής δραστηριότητας**	13. **Κράτος/η μέλος/η όπου εκτελούνται δραστηριότητες σχετικές με τελωνειακές συναλλαγές**	
14. **Πληροφορίες διέλευσης συνόρων**	15. **Ήδη χορηγηθείσες απλουστεύσεις ή διευκολύνσεις, πιστοποιητικά που αναφέρονται στο άρθρο 28 παράγραφος 2 του εκτελεστικού κανονισμού (ΕΕ) 2015/2447 της Επιτροπής ή/και ιδιότητα εγκεκριμένου μεταφορικού γραφείου ή γνωστού αποστολέα που αποκτήθηκε σύμφωνα με τα αναφερόμενα στο άρθρο 28 παράγραφος 3 του εκτελεστικού κανονισμού (ΕΕ) αριθ. 2015/2447 της Επιτροπής**	
16. **Γραφείο διαχείρισης τελωνειακών εγγράφων:**		
17. **Αρμόδιο γραφείο χορήγησης όλων των τελωνειακών εγγράφων:**		
18. **Γραφείο τήρησης κύριων λογιστικών καταχωρίσεων:**		
19. **Υπογραφή:** ..... **Ημερομηνία:** ..... **Όνομα:** ..... **Αριθμός παραρτημάτων**:		

▼B

ΕΠΕΞΗΓΗΜΑΤΙΚΕΣ ΣΗΜΕΙΩΣΕΙΣ

1. **Αιτών:**

Αναγράφεται η πλήρης επωνυμία του αιτούντος οικονομικού φορέα, όπως έχει εισαχθεί στο σύστημα EORI.

2. **Νομικό καθεστώς του αιτούντος:**

Αναγράφεται η νομική μορφή όπως αναφέρεται στην πράξη σύστασης.

3. **Ημερομηνία σύστασης**

Αναγράφεται — αριθμητικώς — η ημέρα, ο μήνας και το έτος ίδρυσης.

4. **Διεύθυνση εγκατάστασης**

Αναγράφεται η πλήρης διεύθυνση του τόπου ίδρυσης του φορέα σας, συμπεριλαμβανομένης της χώρας.

5. **Τόπος άσκησης κύριων επιχειρηματικών δραστηριοτήτων:**

Αναγράφεται η πλήρης διεύθυνση του τόπου άσκησης των κύριων επιχειρηματικών σας δραστηριοτήτων.

6. **Υπεύθυνος επικοινωνίας:**

Αναγράφεται το ονοματεπώνυμο, οι αριθμοί τηλεφώνου και φαξ και η διεύθυνση ηλεκτρονικού ταχυδρομείου του υπεύθυνου επικοινωνίας που ορίζετε στην επιχείρησή σας για κάθε επικοινωνία με τις τελωνειακές αρχές κατά την εξέταση της αίτησης.

7. **Ταχυδρομική διεύθυνση:**

Συμπληρώνεται μόνο σε περίπτωση που είναι διαφορετική από τη διεύθυνση εγκατάστασής σας.

8,9 και 10. **Αριθμοί ΦΠΑ, αναγνώρισης συναλλασσομένου και νομικής καταχώρισης:**

Αναγράφονται οι απαιτούμενοι αριθμοί.

Ο αριθμός αναγνώρισης συναλλασσομένου είναι ο αριθμός που έχει καταχωρισθεί στο τελωνείο.

Ο αριθμός νομικής καταχώρισης είναι ο αριθμός μητρώου που δίνεται από το μητρώο εταιρειών.

Αν οι αριθμοί αυτοί είναι ίδιοι, αναγράφεται μόνο ο αριθμός ΦΠΑ.

Αν ο αιτών δεν έχει αριθμό αναγνώρισης συναλλασσομένου διότι στο κράτος μέλος του αιτούντος δεν υπάρχει τέτοιος αριθμός, η θέση αυτή παραμένει κενή.

11. **Είδος άδειας για την οποία υποβάλλεται αίτηση:**

Τίθεται σταυρός στη σχετική θέση.

12. **Τομέας οικονομικής δραστηριότητας:**

Περιγράψτε τη δραστηριότητά σας.

13. **Κράτη μέλη στα οποία ασκούνται δραστηριότητες σχετικές με τελωνειακές συναλλαγές:**

Αναγράφεται ο σχετικός ή οι σχετικοί κωδικοί χωρών ISO alpha-2.

14. **Πληροφορίες διέλευσης συνόρων:**

Αναγράφονται οι ονομασίες των τελωνείων που χρησιμοποιούνται τακτικά για τη διέλευση συνόρων.

15. ►C2 **Ήδη χορηγηθείσες απλουστεύσεις ή διευκολύνσεις, πιστοποιητικά που αναφέρονται στο άρθρο 28 παράγραφος 2 του εκτελεστικού κανονισμού (ΕΕ) 2015/2447 της Επιτροπής ή/και ιδιότητα εγκεκριμένου μεταφορικού γραφείου ή γνωστού αποστολέα που αποκτήθηκε σύμφωνα με τα αναφερόμενα στο άρθρο 28 παράγραφος 3 του εκτελεστικού κανονισμού (ΕΕ) 2015/2447** ◄

▼B

Σε περίπτωση που έχουν ήδη χορηγηθεί απλουστεύσεις, αναγράφεται το είδος της απλούστευσης, το σχετικό τελωνειακό καθεστώς και ο αριθμός αδείας. Το σχετικό τελωνειακό καθεστώς αναγράφεται με τον τύπο και τον κωδικό που χρησιμοποιείται στη δεύτερη ή τρίτη υποδιαίρεση της θέσης 1 του ενιαίου διοικητικού εγγράφου.

Σε περίπτωση που ο αιτών είναι κάτοχος ενός ή περισσότερων αδειών/πιστοποιητικών από τα άνω αναφερόμενα αναγράφεται το είδος και ο αριθμός της άδειας/ των αδειών ή του πιστοποιητικού/ των πιστοποιητικών.

16, 17 και 18. **Γραφεία διαχείρισης εγγράφων/κύριων λογιστικών καταχωρίσεων:**

Αναγράφονται οι πλήρεις διευθύνσεις των σχετικών γραφείων. Αν τα γραφεία έχουν την ίδια διεύθυνση, συμπληρώνεται μόνο η θέση 16.

19. **Όνομα, ημερομηνία και υπογραφή του αιτούντος:**

Υπογραφή: ο υπογράφων πρέπει να προσθέσει την ιδιότητά του. Ο υπογράφων πρέπει πάντα να είναι το πρόσωπο που εκπροσωπεί συνολικά τον αιτούντα.

Όνομα: επωνυμία του αιτούντος και σφραγίδα του αιτούντος.

►C2 Αριθμός παραρτημάτων: ο αιτών παραθέτει τις ακόλουθες γενικές πληροφορίες: ◄

1. Γενικά στοιχεία για τους κύριους ιδιοκτήτες/μετόχους, με αναφορά ονομάτων και διευθύνσεων και του ποσοστού συμμετοχής εκάστου. Γενικά στοιχεία για τα μέλη του διοικητικού συμβουλίου. Είναι γνωστοί οι ιδιοκτήτες στις τελωνειακές αρχές λόγω προγενέστερης μη συμμόρφωσης;

2. Υπεύθυνος της διοίκησης του αιτούντος για τελωνειακά θέματα.

3. Περιγραφή των οικονομικών δραστηριοτήτων του αιτούντος.

4. Αναλυτική αναφορά του τόπου των διαφόρων εγκαταστάσεων του αιτούντος και σύντομη περιγραφή των δραστηριοτήτων κάθε εγκατάστασης. Διευκρίνιση περί του αν ο αιτών και κάθε εγκατάσταση ενεργούν στο πλαίσιο της εφοδιαστικής αλυσίδας: στο όνομά τους και για λογαριασμό τους, ή στο όνομά τους και για λογαριασμό άλλου προσώπου ή στο όνομα και για λογαριασμό άλλου προσώπου.

5. Διευκρινίσεις περί του αν τα εμπορεύματα αγοράζονται από ή/και διατίθενται σε εταιρείες που συνδέονται με τον αιτούντα.

6. Περιγραφή της εσωτερικής δομής του οργανισμού του αιτούντος. Εφόσον υπάρχουν, επισυνάπτονται έγγραφα σχετικά με τις λειτουργίες/αρμοδιότητες κάθε τμήματος ή/και λειτουργίας.

7. Συνολικός αριθμός εργαζομένων και αριθμός εργαζομένων ανά τμήμα.

8. Ονοματεπώνυμα των ανθρώπων που κατέχουν σημαντικές θέσεις (διευθύνοντες σύμβουλοι, προϊστάμενοι τμημάτων, διευθυντές λογιστηρίων, προϊστάμενος τμήματος τελωνειακών θεμάτων κ.λπ.). Περιγραφή της διαδικασίας που εφαρμόζεται σε περίπτωση προσωρινής ή μόνιμης απουσίας του αρμόδιου υπαλλήλου.

9. Ονοματεπώνυμα ατόμων και θέση αυτών στον οργανισμό του αιτούντος με ειδικές γνώσεις σε τελωνειακά θέματα. Αξιολόγηση του επιπέδου γνώσεων αυτών των προσώπων σε ότι αφορά τη χρήση τεχνολογίας των πληροφοριών σε τελωνειακά θέματα και εμπορικές διαδικασίες και εν γένει σε εμπορικά θέματα.

10. Συμφωνία ή διαφωνία με τη δημοσίευση των πληροφοριών της άδειας ΑΕΟ στον κατάλογο των εγκεκριμένων οικονομικών φορέων που αναφέρεται στο άρθρο 14κδ, παράγραφος 4.

▼B

ΠΑΡΑΡΤΗΜΑ 7

▼C2

ΕΥΡΩΠΑΪΚΗ ΕΝΩΣΗ

ΥΠΟΔΕΙΓΜΑ

Άδεια ΑΕΟ

	…… (αριθμός αδείας)
1. **Κάτοχος της άδειας ΑΕΟ**	2. **Εκδίδουσα αρχή**

Ο κάτοχος που αναφέρεται στη θέση 1 είναι:

Εγκεκριμένος οικονομικός φορέας

☐ — Τελωνειακές απλουστεύσεις

☐ — Ασφάλεια και προστασία

☐ — Τελωνειακές απλουστεύσεις/Ασφάλεια και προστασία

3. **Ημερομηνία έναρξης ισχύος της άδειας:**

▼B

ΕΠΕΞΗΓΗΜΑΤΙΚΕΣ ΣΗΜΕΙΩΣΕΙΣ

Αριθμός αδείας

Ο αριθμός της άδειας ξεκινά πάντα με τον κωδικό χώρας ISO alpha 2 του κράτους μέλους έκδοσης και ακολουθείται από έναν από τους ακόλουθους συνδυασμούς γραμμάτων:

AEOC για άδεια ΑΕΟ — Τελωνειακές απλουστεύσεις

AEOS για άδεια ΑΕΟ — Ασφάλεια και προστασία

AEOF για άδεια ΑΕΟ — Τελωνειακές απλουστεύσεις/Ασφάλεια και προστασία.

Οι προαναφερόμενοι συνδυασμοί γραμμάτων πρέπει να ακολουθούνται από τον αριθμό εθνικής άδειας.

1. **Κάτοχος της άδειας ΑΕΟ**

Σημειώσατε την πλήρη επωνυμία του κατόχου, όπως αυτή αναγράφεται στη θέση 1 του εντύπου αιτήσεως του παραρτήματος 1Γ, καθώς και τον αριθμό ΦΠΑ, όπως αυτός αναγράφεται στη θέση 8 του εντύπου αιτήσεως, ενδεχομένως τον αριθμό αναγνώρισης συναλλασσομένου, όπως αυτός αναγράφεται στη θέση 9 του εντύπου αιτήσεως, και τον αριθμό νομικής καταχώρισης, όπως αυτός αναγράφεται στη θέση 10 του εντύπου αιτήσεως.

2. **Εκδίδουσα αρχή**

Υπογραφή, ονομασία της τελωνειακής αρχής του κράτους μέλους και σφραγίδα.

Η ονομασία της τελωνειακής αρχής του κράτους μέλους μπορεί να αναφέρεται σε περιφερειακό επίπεδο, εφόσον το απαιτεί η οργανωτική δομή της τελωνειακής διοίκησης.

Αναφορά στο είδος της άδειας

Τίθεται σταυρός στη σχετική θέση.

3. **Ημερομηνία έναρξης ισχύος της άδειας:**

Αναγράφεται η ημέρα, ο μήνας και το έτος, σύμφωνα με το άρθρο 29 του κατ' εξουσιοδότηση κανονισμού (ΕΕ) 2015/2446 της Επιτροπής.

▼B

ΠΑΡΑΡΤΗΜΑ 8

▼C2

ΔΗΛΩΣΗ ΣΤΟΙΧΕΙΩΝ ΣΧΕΤΙΚΩΝ ΜΕ ΤΗ ΔΑΣΜΟΛΟΓΗΤΕΑ ΑΞΙΑ D.V.1

1 ΟΝΟΜΑ ΚΑΙ ΔΙΕΥΘΥΝΣΗ ΤΟΥ ΠΩΛΗΤΗ	Για υπηρεσιακή χρήση
2α ΟΝΟΜΑ ΚΑΙ ΔΙΕΥΘΥΝΣΗ ΤΟΥ ΑΓΟΡΑΣΤΗ	
2β ΟΝΟΜΑ ΚΑΙ ΔΙΕΥΘΥΝΣΗ ΤΟΥ ΔΙΑΣΑΦΙΣΤΗ	
3 ΟΡΟΙ ΠΑΡΑΔΟΣΗΣ	
4 ΑΡΙΘΜΟΣ ΚΑΙ ΗΜΕΡΟΜΗΝΙΑ ΤΙΜΟΛΟΓΙΟΥ	
5 ΑΡΙΘΜΟΣ ΚΑΙ ΗΜΕΡΟΜΗΝΙΑ ΣΥΜΒΑΣΗΣ	

6 Αριθμός και ημερομηνία κάθε προηγούμενης τελωνειακής απόφασης σχετικής με τις θέσεις 7 έως 9

7α) Συνδέονται μεταξύ τους ο αγοραστής και ο πωλητής κατά την έννοια του άρθρου 127 του εκτελεστικού κανονισμού (ΕΕ) 2015/2447;	**ΝΑΙ**	**ΟΧΙ**
(Αν ΟΧΙ μεταβείτε στη θέση 8)		
β) Η σχέση ΕΠΗΡΕΑΣΕ την τιμή των εισαγόμενων εμπορευμάτων;	**ΝΑΙ**	**ΟΧΙ**
γ) Η συναλλακτική αξία των εισαγόμενων εμπορευμάτων ΠΡΟΣΕΓΓΙΖΕΙ ΠΟΛΥ	**ΝΑΙ**	**ΟΧΙ**
αξία που αναφέρεται στο άρθρο 134 παράγραφος 2 του εκτελεστικού κανονισμού (ΕΕ) 2015/2447; (Απάντηση προαιρετική)		
(Εάν ΝΑΙ, παρακαλείσθε να δώσετε λεπτομέρειες)		

8α) Υπάρχουν ΠΕΡΙΟΡΙΣΜΟΙ ως προς τη διάθεση ή τη χρησιμοποίηση των εμπορευμάτων, εκτός από περιορισμούς που:		
— επιβάλλονται ή απαιτούνται από τον νόμο ή από τις δημόσιες αρχές στην Ένωση· ή		
— περιορίζουν τη γεωγραφική περιοχή στην οποία μπορούν να μεταπωληθούν τα εμπορεύματα· ή		
— δεν επηρεάζουν ουσιωδώς την αξία των εμπορευμάτων;	**ΝΑΙ**	**ΟΧΙ**
β) Η πώληση ή η τιμή δεν εξαρτάται από ΟΡΟΥΣ ή ΠΑΡΟΧΕΣ των οποίων η αξία		
δεν είναι δυνατόν να καθορισθεί όσον αφορά τα υπό εκτίμηση εμπορεύματα;	**ΝΑΙ**	**ΟΧΙ**
Αναφέρατε τη φύση των περιορισμών, των όρων ή των παροχών, ανάλογα με την περίπτωση		
Εάν είναι δυνατόν να καθοριστεί η αξία των όρων ή των παροχών, αναφέρατε το ποσό στη θέση 11β		

▼C2

9 α) Υπάρχουν σχετικά με τα εισαγόμενα εμπορεύματα ΔΙΚΑΙΩΜΑΤΑ ΑΠΟ ΠΑΡΑΧΩΡΗΣΗ ΑΔΕΙΑΣ ΕΚΜΕΤΑΛΛΕΥΣΗΣ που είναι καταβλητέα άμεσα ή έμμεσα από τον αγοραστή ως όρος για την πώληση;			**ΝΑΙ**	**ΟΧΙ**
β) Η πώληση ή η τιμή εξαρτάται από συμφωνία βάσει της οποίας τμήμα των εσόδων από κάθε μεταγενέστερη ΜΕΤΑΠΩΛΗΣΗ, ΔΙΑΘΕΣΗ ή ΧΡΗΣΙΜΟΠΟΙΗΣΗ των εμπορευμάτων περιέρχεται άμεσα ή έμμεσα στον πωλητή;			**ΝΑΙ**	**ΟΧΙ**
Εάν η απάντηση σε οποιαδήποτε από αυτές τις ερωτήσεις είναι καταφατική, αναφέρατε τους όρους και, ει δυνατόν, αναφέρατε τα ποσά στις θέσεις 15 και 16				
10 α) Αριθμός επισυναπτόμενων φύλλων υπολογισμού				
10 β) Τόπος, ημερομηνία και υπογραφή				
ΓΙΑ ΥΠΗΡΕΣΙΑΚΗ ΧΡΗΣΗ		Φύλλο υπολογισμού αριθ.		
		Είδος	Είδος	Είδος
Α Βάση του υπολογισμού	**11** α) Καταβληθείσα ή καταβλητέα τιμή στο ΝΟΜΙΣΜΑ ΤΟΥ ΤΙΜΟΛΟΓΙΟΥ			
	β) Έμμεσες πληρωμές (βλέπε θέση 8β) ……..…….……			
	γ) Συναλλαγματική ισοτιμία ……			
	12 Σύνολο Α στο ΕΘΝΙΚΌ Ν΄ΟΜΙΣΜΑ.....			
Β Αυξήσεις	**13** Δαπάνες που πραγματοποιήθηκαν από τον αγοραστή:			
	α) Προμήθειες, εκτός της προμήθειας αγοράς ……..……			
	β) Μεσιτεία ……..			
	γ) Εμπορευματοκιβώτια και συσκευασία ……			
	14 Τα εμπορεύματα και οι υπηρεσίες που παρασχέθηκαν από τον αγοραστή δωρεάν ή με μειωμένο κόστος για χρήση σε σχέση με την παραγωγή και την πώληση προς εξαγωγή των εισαγόμενων εμπορευμάτων (οι αξίες που παρατίθενται αντιπροσωπεύουν την κατανομή, ανάλογα με την περίπτωση):			
	α) Υλικά, εξαρτήματα, μέρη και παρόμοια είδη που έχουν ενσωματωθεί στα εισαγόμενα εμπορεύματα…..…….			
	β) Εργαλεία, μήτρες, καλούπια και παρόμοια είδη που χρησιμοποιούνται στην παραγωγή των εισαγόμενων εμπορευμάτων…….……			
	γ) Υλικά που έχουν καταναλωθεί κατά την παραγωγή των εισαγόμενων εμπορευμάτων			
	δ) Δραστηριότητες μηχανολογίας, δραστηριότητες ανάπτυξης, καλλιτεχνικά δημιουργήματα, εργασίες σχεδιασμού και σχέδια, καθώς και ιχνογραφήματα που πραγματοποιήθηκαν εκτός της Ένωσης και είναι αναγκαία για την παραγωγή των εισαγόμενων εμπορευμάτων……..……			
	15 Δικαιώματα από παραχώρηση άδειας εκμετάλλευσης (βλέπε θέση 9α).....			

▼C2

	16 Έσοδα κάθε μεταγενέστερης μεταπώλησης, μεταβίβασης ή χρησιμοποίησης που περιέρχονται στον πωλητή (βλέπε θέση 9β).....			
	17 Έξοδα παράδοσης στον τόπο εισόδου στην ΕΕ:			
	α) Μεταφορά.....			
	β) Δαπάνες φόρτωσης και διεκπεραίωσης.....			
	γ) Ασφάλεια.....			
	18 Σύνολο Β στο ΕΘΝΙΚΟ ΝΟΜΙΣΜΑ.....			
	19 Έξοδα μεταφοράς μετά την είσοδο στην ΕΕ.....			
	20 Δαπάνες για δραστηριότητες κατασκευής, ανέγερσης, συναρμολόγησης, συντήρησης ή τεχνικής βοήθειας που πραγματοποιήθηκαν μετά την εισαγωγή.....			
Γ Μειώσεις	**21** Άλλες δαπάνες (αναφέρατε).....			
	22 Δασμοί και φόροι καταβλητέοι στην Ένωση λόγω της εισαγωγής ή της πώλησης των εμπορευμάτων			
	23 Σύνολο Γ στο ΕΘΝΙΚΟ ΝΟΜΙΣΜΑ.....			
	24 ΔΗΛΩΘΕΙΣΑ ΔΑΣΜΟΛΟΓΗΤΕΑ ΑΞΙΑ (Α+Β-Γ)			

▼B

ΠΑΡΑΡΤΗΜΑ 9

Προσάρτημα Α

1. **Εισαγωγικές σημειώσεις για τους πίνακες**

Σημείωση 1. Γενικά

1.1 Η συνοπτική διασάφηση που πρέπει να υποβάλλεται για τα εμπορεύματα τα οποία εισέρχονται ή εξέρχονται από το τελωνειακό έδαφος της Ένωσης, περιλαμβάνει τις πληροφορίες που εμφανίζονται στους πίνακες 1 έως 5 για κάθε σχετική περίπτωση ή τρόπο μεταφοράς. Η αίτηση εκτροπής, η οποία πρέπει να υποβάλλεται σε περίπτωση που ένα ενεργό μεταφορικό μέσο που εισέρχεται στο τελωνειακό έδαφος της Ένωσης πρόκειται να αφιχθεί πρώτα στο τελωνείο που βρίσκεται σε κράτος μέλος που δεν είχε δηλωθεί στη συνοπτική διασάφηση εισόδου, περιλαμβάνει τις πληροφορίες που παρατίθενται λεπτομερώς στον πίνακα 6.

1.2 Οι πίνακες 1 έως 7 περιλαμβάνουν όλα τα απαιτούμενα στοιχεία για τις σχετικές διαδικασίες, διασαφήσεις και αιτήσεις εκτροπής. Παρέχουν πλήρη εικόνα των απαιτήσεων που είναι αναγκαίες για τις διάφορες διαδικασίες, διασαφήσεις και αιτήσεις εκτροπής.

1.3 Οι τίτλοι των στηλών είναι σαφείς και αναφέρονται στις εν λόγω διαδικασίες και διασαφήσεις.

1.4 Η ένδειξη «Χ» σε δεδομένη θέση πίνακα δηλώνει ότι το συγκεκριμένο στοιχείο απαιτείται σε επίπεδο είδους εμπορεύματος για τη διαδικασία ή τη διασάφηση που περιγράφεται στον τίτλο της σχετικής στήλης. Η ένδειξη «Υ» σε δεδομένη θέση πίνακα δηλώνει ότι το συγκεκριμένο στοιχείο, απαιτείται σε επίπεδο διασάφησης για τη διαδικασία ή τη διασάφηση που περιγράφεται στον τίτλο της σχετικής στήλης. Η ένδειξη «Ζ» σε δεδομένη θέση πίνακα δηλώνει ότι το συγκεκριμένο στοιχείο απαιτείται σε επίπεδο εγγράφου μεταφοράς για τη διαδικασία ή τη διασάφηση που περιγράφεται στον τίτλο της σχετικής στήλης. Οποιοσδήποτε συνδυασμός των συμβόλων «Χ», «Υ» και «Ζ» σημαίνει ότι το συγκεκριμένο στοιχείο μπορεί να ζητηθεί σε οποιοδήποτε από τα εν λόγω επίπεδα, για τη διαδικασία ή τη διασάφηση που περιγράφεται στον τίτλο της σχετικής στήλης.

1.5 Οι επεξηγήσεις και οι σημειώσεις που περιλαμβάνονται στο τμήμα 4, αναφορικά με τις συνοπτικές διασαφήσεις εισόδου και εξόδου, τις απλουστευμένες διαδικασίες και τις αιτήσεις εκτροπής, αφορούν τα στοιχεία που αναφέρονται στους πίνακες 1 έως 7.

Σημείωση 2. Τελωνειακή διασάφηση που χρησιμοποιείται ως συνοπτική διασάφηση εισόδου

2.1. Όταν η τελωνειακή διασάφηση, που αναφέρεται στο άρθρο 162 του κώδικα, χρησιμοποιείται ως συνοπτική διασάφηση, σύμφωνα με το άρθρο 130 παράγραφος 1 του κώδικα, η εν λόγω διασάφηση πρέπει, εκτός από τα στοιχεία που απαιτούνται για την ειδική διαδικασία στο προσάρτημα Γ1 ή στο προσάρτημα Γ2, να περιλαμβάνει και τα στοιχεία που παρατίθενται στη στήλη «Συνοπτική διασάφηση εισόδου» των πινάκων 1 έως 4.

Όταν η τελωνειακή διασάφηση, που αναφέρεται στο άρθρο 166 του κώδικα, χρησιμοποιείται ως συνοπτική διασάφηση, σύμφωνα με το άρθρο 130 παράγραφος 1 του κώδικα, η εν λόγω διασάφηση πρέπει, εκτός από τα στοιχεία που απαιτούνται για την ειδική διαδικασία στον πίνακα 7, να περιλαμβάνει και τα στοιχεία που παρατίθενται στη στήλη «Συνοπτική διασάφηση εισόδου» των πινάκων 1 έως 4.

2.2. Όταν η τελωνειακή διασάφηση, που αναφέρεται στο άρθρο 162 του κώδικα, προσκομίζεται από ΑΕΟ σύμφωνα με το άρθρο 38 παράγραφος 2 στοιχείο β) του κώδικα και χρησιμοποιείται ως συνοπτική διασάφηση, σύμφωνα με το άρθρο 130 παράγραφος 1 του κώδικα, η εν λόγω διασάφηση πρέπει, πέρα από τα στοιχεία που απαιτούνται για τις ειδικές διατυπώσεις που προβλέπονται στο προσάρτημα Γ1 ή στο Προσάρτημα Γ2, να περιλαμβάνει και τα στοιχεία που παρατίθενται στη στήλη «Συνοπτική διασάφηση εισόδου ΑΕΟ» του πίνακα 5.

▼B

Όταν η τελωνειακή διασάφηση, που αναφέρεται στο άρθρο 166 του κώδικα, προσκομίζεται από ΑΕΟ σύμφωνα με το άρθρο 38 παράγραφος 2 στοιχείο β) του κώδικα και χρησιμοποιείται ως συνοπτική διασάφηση, σύμφωνα με το άρθρο 130 παράγραφος 1 του κώδικα, η εν λόγω διασάφηση πρέπει, πέρα από τα στοιχεία που απαιτούνται για τις ειδικές διατυπώσεις του πίνακα 7, να περιλαμβάνει και τα στοιχεία που παρατίθενται στη στήλη «Συνοπτική διασάφηση εισόδου ΑΕΟ» του πίνακα 5.

Σημείωση 3. Τελωνειακή διασάφηση στην εξαγωγή

▼C2

3.1. Όταν η τελωνειακή διασάφηση, που αναφέρεται στο άρθρο 162 του κώδικα, είναι απαραίτητη, σύμφωνα με το άρθρο 263 παράγραφος 3 στοιχείο α) του κώδικα, η εν λόγω διασάφηση πρέπει, εκτός από τα στοιχεία που απαιτούνται για την ειδική διαδικασία στο προσάρτημα Γ1 ή στο προσάρτημα Γ2, να περιλαμβάνει και τα στοιχεία που παρατίθενται στη στήλη «Συνοπτική διασάφηση εξόδου» των πινάκων 1 και 2.

▼B

Όταν απαιτείται η τελωνειακή διασάφηση, που αναφέρεται στο άρθρο 166 του κώδικα, σύμφωνα με το άρθρο 263 παράγραφος 3 στοιχείο α) του κώδικα, η εν λόγω διασάφηση πρέπει, εκτός από τα στοιχεία που απαιτούνται για την ειδική διαδικασία στον πίνακα 7, να περιλαμβάνει και τα στοιχεία που παρατίθενται στη στήλη «Συνοπτική διασάφηση εξόδου» των πινάκων 1 έως 2.

Σημείωση 4. Άλλες ειδικές περιπτώσεις αναφορικά με τις συνοπτικές διασαφήσεις εξόδου και εισόδου και τους ιδιαίτερους τρόπους μεταφοράς εμπορευμάτων. Σημείωση για τους πίνακες 2 έως 4.

4.1. Οι στήλες «Συνοπτική διασάφηση εξόδου — ταχυμεταφορές» και «Συνοπτική διασάφηση εισόδου — ταχυμεταφορές» του πίνακα 2 καλύπτουν τα απαιτούμενα στοιχεία, τα οποία υποβάλλονται ηλεκτρονικά στις τελωνειακές αρχές για λόγους ανάλυσης κινδύνου πριν από την αναχώρηση ή την άφιξη των ταχυμεταφορών. Οι ταχυδρομικές υπηρεσίες ενδέχεται να επιλέξουν να παράσχουν ηλεκτρονικά στις τελωνειακές αρχές, πριν από την αναχώρηση ή την άφιξη των ταχυδρομικών αποστολών, τα στοιχεία που περιλαμβάνονται στις στήλες αυτές του πίνακα 2, για λόγους ανάλυσης κινδύνου.

▼M2

_____

▼B

4.5. Οι πίνακες 3 και 4 περιλαμβάνουν τις πληροφορίες που απαιτούνται για τις συνοπτικές διασαφήσεις εισόδου στο πλαίσιο των οδικών και σιδηροδρομικών μεταφορών.

4.6. Ο πίνακας 3 για τις οδικές μεταφορές ισχύει επίσης σε περίπτωση συνδυασμένης μεταφοράς, εκτός αν ορίζεται διαφορετικά στο τμήμα 4.

Σημείωση 5. Απλουστευμένες διαδικασίες

5.1. Οι διασαφήσεις για τις απλουστευμένες διαδικασίες που προβλέπονται στο άρθρο 166 του κώδικα περιλαμβάνουν τις πληροφορίες που αναφέρονται στον πίνακα 7.

5.2. Οι μειωμένες απαιτήσεις για ορισμένα στοιχεία που αφορούν τις απλουστευμένες διαδικασίες δεν περιορίζουν ούτε επηρεάζουν τις απαιτήσεις των προσαρτημάτων Γ1 και Δ1, ειδικά των πληροφοριών που πρέπει να παρέχονται με τις συμπληρωματικές διασαφήσεις.

2. **Απαιτούμενα στοιχεία για τις συνοπτικές διασαφήσεις εισόδου και εξόδου**

2.1. *Αεροπορικές μεταφορές, θαλάσσιες μεταφορές, εσωτερικές πλωτές μεταφορές και άλλοι τρόποι μεταφοράς ή περιπτώσεις που δεν αναφέρονται στους πίνακες 2 έως 4 — Πίνακας 1*

▼B

Όνομα	Συνοπτική διασάφηση εξόδου (Βλέπε σημείωση 3.1)	Συνοπτική διασάφηση εισόδου (Βλέπε σημείωση 2.1)
▼C2 Αριθμός ειδών	Y	Y
▼B Μοναδικός αριθμός αναφοράς αποστολής	X/Y	X/Y
Αριθμός εγγράφου μεταφοράς	X/Y	X/Y
Αποστολέας	X/Y	X/Y
Πρόσωπο που υποβάλλει τη συνοπτική διασάφηση	Y	Y
Παραλήπτης	X/Y	X/Y
Μεταφορέας		Z
Πρόσωπο προς ειδοποίηση		X/Y
Ταυτότητα και εθνικότητα του ενεργού μεταφορικού μέσου που διέρχεται τα σύνορα		Z
Αριθμός αναφοράς μεταφοράς		Z
Κωδικός πρώτου τόπου άφιξης		Z
Ημερομηνία και ώρα άφιξης στον πρώτο τόπο άφιξης στο τελωνειακό έδαφος		Z
Κωδικός/(-οί) χώρας(-ών) διέλευσης	Y	Y
Τρόπος μεταφοράς στα σύνορα		Z
Τελωνείο εξόδου	Y	
Τόπος των εμπορευμάτων	Y	
Τόπος φόρτωσης		X/Y
Κωδικός τόπου εκφόρτωσης		X/Y
Περιγραφή εμπορευμάτων	X	X
Είδος συσκευασίας (κωδικός)	X	X
Αριθμός δεμάτων	X	X
Σημεία και αριθμοί	X/Y	X/Y
Αριθμός αναγνώρισης του εξοπλισμού εάν είναι εμπορευματοκιβώτιο	X/Y	X/Y
Αριθμός είδους εμπορευμάτων	X	X
Κωδικός εμπορεύματος	X	X
Μεικτή μάζα (kg)	X/Y	X/Y
Κωδικός επικίνδυνων εμπορευμάτων των ΗΕ	X	X
Αριθμός τελωνειακής σφραγίδας	X/Y	X/Y
Κωδικός τρόπου πληρωμής των εξόδων μεταφοράς	X/Y	X/Y

▼B

Όνομα	Συνοπτική διασάφηση εξόδου (Βλέπε σημείωση 3.1)	Συνοπτική διασάφηση εισόδου (Βλέπε σημείωση 2.1)
Ημερομηνία διασάφησης	Y	Y
Υπογραφή/Επικύρωση	Y	Y
Ένδειξη άλλης ειδικής περίπτωσης	Y	Y
Κωδικός του(των) επόμενου(-ων) τελωνείου(-ων) εισόδου		Z

2.2. *Ταχυμεταφορές — Πίνακας 2*

Όνομα	Συνοπτική διασάφηση εξόδου — ταχυμεταφορές (Βλέπε σημειώσεις 3.1 και 4.1 έως 4.3)	Συνοπτική διασάφηση εισόδου — ταχυμεταφορές (Βλέπε σημειώσεις 2.1 και 4.1 έως 4.3)
Μοναδικός αριθμός αναφοράς αποστολής		
Αριθμός εγγράφου μεταφοράς		
Αποστολέας	X/Y	X/Y
Πρόσωπο που υποβάλλει τη συνοπτική διασάφηση	Y	Y
Παραλήπτης	X/Y	X/Y
Μεταφορέας		Z
Αριθμός αναφοράς μεταφοράς		Z
Ημερομηνία και ώρα άφιξης στον πρώτο τόπο άφιξης στο τελωνειακό έδαφος		Z
Κωδικός/(-οί) χώρας(-ών) διέλευσης	Y	Y
Τρόπος μεταφοράς στα σύνορα		Z
Τελωνείο εξόδου	Y	
Τόπος των εμπορευμάτων	Y	
Τόπος φόρτωσης		Y
Κωδικός τόπου εκφόρτωσης		X/Y
Περιγραφή εμπορευμάτων	X	X
Αριθμός αναγνώρισης του εξοπλισμού εάν είναι εμπορευματοκιβώτιο		
Αριθμός είδους εμπορευμάτων	X	X
Κωδικός εμπορεύματος	X	X
Μεικτή μάζα (kg)	X/Y	X/Y
Κωδικός επικίνδυνων εμπορευμάτων Η.Ε.	X	X
Κωδικός τρόπου πληρωμής των εξόδων μεταφοράς	X/Y	X/Y

▼B

Όνομα	Συνοπτική διασάφηση εξόδου — ταχυμεταφορές (Βλέπε σημειώσεις 3.1 και 4.1 έως 4.3)	Συνοπτική διασάφηση εισόδου — ταχυμεταφορές (Βλέπε σημειώσεις 2.1 και 4.1 έως 4.3)
Ημερομηνία διασάφησης	Y	Y
Υπογραφή/Επικύρωση	Y	Y
Ένδειξη άλλης ειδικής περίπτωσης	Y	Y
Κωδικός του(των) επόμενου(-ων) τελωνείου(-ων) εισόδου		Z

2.3. *Οδικές μεταφορές — Πληροφορίες για τη συνοπτική διασάφηση εισόδου — Πίνακας 3*

Όνομα	Οδική μεταφορά — Συνοπτική διασάφηση εισόδου (Βλέπε σημείωση 2.1)
▼C2 Αριθμός ειδών	Y
▼B Μοναδικός αριθμός αναφοράς αποστολής	X/Y
Αριθμός εγγράφου μεταφοράς	X/Y
Αποστολέας	X/Y
Πρόσωπο που υποβάλλει τη συνοπτική διασάφηση	Y
Παραλήπτης	X/Y
Μεταφορέας	Z
Ταυτότητα και εθνικότητα του ενεργού μεταφορικού μέσου που διέρχεται τα σύνορα	Z
Κωδικός πρώτου τόπου άφιξης	Z
Ημερομηνία και ώρα άφιξης στον πρώτο τόπο άφιξης στο τελωνειακό έδαφος	Z
Κωδικοί χωρών διέλευσης	Y
Τρόπος μεταφοράς στα σύνορα	Z
Τόπος φόρτωσης	X/Y
Κωδικός τόπου εκφόρτωσης	X/Y
Περιγραφή εμπορευμάτων	X
Είδος συσκευασίας (κωδικός)	X
Αριθμός δεμάτων	X
Αριθμός αναγνώρισης του εξοπλισμού εάν είναι εμπορευματοκιβώτιο	X/Y
Αριθμός είδους εμπορευμάτων	X
Κωδικός εμπορεύματος	X
Μεικτή μάζα (kg)	X/Y
Κωδικός τρόπου πληρωμής των εξόδων μεταφοράς	X/Y

▼B

Όνομα	Οδική μεταφορά — Συνοπτική διασάφηση εισόδου (Βλέπε σημείωση 2.1)
Κωδικός επικίνδυνων εμπορευμάτων Η.Ε.	X
Αριθμός τελωνειακής σφραγίδας	X/Y
Ημερομηνία διασάφησης	Y
Υπογραφή/Επικύρωση	Y
Ένδειξη άλλης ειδικής περίπτωσης	Y

2.4. *Σιδηροδρομικές μεταφορές — Πληροφορίες για τη συνοπτική διασάφηση εισόδου — Πίνακας 4*

Όνομα	Σιδηροδρομικά — Συνοπτική διασάφηση εισόδου (Βλέπε σημείωση 2.1)
▼C2 Αριθμός ειδών	Y
▼B Μοναδικός αριθμός αναφοράς αποστολής	X/Y
Αριθμός εγγράφου μεταφοράς	X/Y
Αποστολέας	X/Y
Πρόσωπο που υποβάλλει τη συνοπτική διασάφηση εισόδου	Y
Παραλήπτης	X/Y
Μεταφορέας	Z
Ταυτότητα και εθνικότητα του ενεργού μεταφορικού μέσου που διέρχεται τα σύνορα	Z
Αριθμός αναφοράς μεταφοράς	Z
Κωδικός πρώτου τόπου άφιξης	Z
Ημερομηνία και ώρα άφιξης στον πρώτο τόπο άφιξης στο τελωνειακό έδαφος	Z
Κωδικοί χωρών διέλευσης	Y
Τρόπος μεταφοράς στα σύνορα	Z
Τόπος φόρτωσης	X/Y
Κωδικός τόπου εκφόρτωσης	X/Y
Περιγραφή εμπορευμάτων	X
Είδος συσκευασίας (κωδικός)	X
Αριθμός δεμάτων	X
Αριθμός αναγνώρισης του εξοπλισμού εάν είναι εμπορευματοκιβώτιο	X/Y
Αριθμός είδους εμπορευμάτων	X
Κωδικός εμπορεύματος	X
Μεικτή μάζα (kg)	X/Y

▼B

Όνομα	Σιδηροδρομικά — Συνοπτική διασάφηση εισόδου (Βλέπε σημείωση 2.1)
Κωδικός τρόπου πληρωμής των εξόδων μεταφοράς	X/Y
Κωδικός επικίνδυνων εμπορευμάτων Η.Ε.	X
Αριθμός τελωνειακής σφραγίδας	X/Y
Ημερομηνία διασάφησης	Y
Υπογραφή/Επικύρωση	Y
Ένδειξη άλλης ειδικής περίπτωσης	Y

2.5. *Εγκεκριμένοι οικονομικοί φορείς — Μειωμένες απαιτήσεις ως προς τα απαιτούμενα στοιχεία για τις συνοπτικές διασαφήσεις εξόδου και εισόδου — Πίνακας 5*

Όνομα	Συνοπτική διασάφηση εισόδου (Βλέπε σημείωση 2.2)
Μοναδικός αριθμός αναφοράς αποστολής	X/Y
Αριθμός εγγράφου μεταφοράς	X/Y
Αποστολέας	X/Y
Πρόσωπο που υποβάλλει τη συνοπτική διασάφηση	Y
Παραλήπτης	X/Y
Μεταφορέας	Z
Πρόσωπο προς ειδοποίηση	X/Y
Ταυτότητα και εθνικότητα του ενεργού μεταφορικού μέσου που διέρχεται τα σύνορα	Z
Αριθμός αναφοράς μεταφοράς	Z
Κωδικός πρώτου τόπου άφιξης	Z
Ημερομηνία και ώρα άφιξης στον πρώτο τόπο άφιξης στο τελωνειακό έδαφος	Z
Κωδικός/(-οί) χώρας(-ών) διέλευσης	Y
Τρόπος μεταφοράς στα σύνορα	Z
Τελωνείο εξόδου	
Τόπος φόρτωσης	X/Y
Περιγραφή εμπορευμάτων	X
Αριθμός δεμάτων	X
Αριθμός αναγνώρισης του εξοπλισμού εάν είναι εμπορευματοκιβώτιο	X/Y
Αριθμός είδους εμπορευμάτων	X

▼B

Όνομα	Συνοπτική διασάφηση εισόδου (Βλέπε σημείωση 2.2)
Κωδικός εμπορεύματος	X
Ημερομηνία διασάφησης	Y
Υπογραφή/Επικύρωση	Y
Ένδειξη άλλης ειδικής περίπτωσης	Y
Κωδικός του(των) επόμενου(-ων) τελωνείου(-ων) εισόδου	Z

2.6. *Απαιτήσεις για την υποβολή αιτήσεων εκτροπής — Πίνακας 6*

Όνομα	
Τρόπος μεταφοράς στα σύνορα	Z
Αναγνώριση του μεταφορικού μέσου που διέρχεται τα σύνορα	Z
Ημερομηνία και ώρα άφιξης στον πρώτο τόπο άφιξης στο τελωνειακό έδαφος	Z
Κωδικός χώρας του δηλωθέντος τελωνείου πρώτης εισόδου	Z
Πρόσωπο που υποβάλλει την αίτηση εκτροπής	Z
MRN	X
Αριθμός είδους εμπορευμάτων	X
Κωδικός πρώτου τόπου άφιξης	Z
Κωδικός πραγματικού πρώτου τόπου άφιξης	Z

3. ►C2 **Απαιτήσεις για απλουστευμένη διασάφηση** ◄ **— Πίνακας 7**

Όνομα	Απλουστευμένη διασάφηση εξαγωγής (Βλέπε σημείωση 3.1)	Απλουστευμένη διασάφηση εισαγωγής (Βλέπε σημείωση 2.1)
Διασάφηση	Y	Y
▼C2 Αριθμός ειδών	Y	Y
▼B Μοναδικός αριθμός αναφοράς αποστολής	X	X
Αριθμός εγγράφου μεταφοράς	X/Y	X/Y
Αποστολέας/εξαγωγέας	X/Y	
Παραλήπτης		X/Y
Διασαφιστής/αντιπρόσωπος	Y	Y
Κωδικός ιδιότητας διασαφιστή/αντιπροσώπου	Y	Y
Κωδικός νομίσματος		X
Τελωνείο εξόδου	Y	
Περιγραφή εμπορευμάτων	X	X
Είδος συσκευασίας (κωδικός)	X	X

▼B

Όνομα	Απλουστευμένη διασάφηση εξαγωγής (Βλέπε σημείωση 3.1)	Απλουστευμένη διασάφηση εισαγωγής (Βλέπε σημείωση 2.1)
Αριθμός δεμάτων	X	X
Σημεία και αριθμοί	X/Y	X/Y
Αριθμός αναγνώρισης του εξοπλισμού εάν είναι εμπορευματοκιβώτιο		X/Y
Αριθμός είδους εμπορευμάτων	X	X
Κωδικός εμπορεύματος	X	X
Μεικτή μάζα (kg)		X
Καθεστώς	X	X
Καθαρή μάζα (kg)	X	X
Τιμή είδους		X
Αριθμός αναφοράς για εγγραφή στις λογιστικές καταχωρίσεις του διασαφιστή	X	X
Αριθμός άδειας	X	X
Συμπληρωματικές πληροφορίες		X
Ημερομηνία διασάφησης	Y	Y
Υπογραφή/Επικύρωση	Y	Y

4. **Επεξηγηματικές σημειώσεις για τα στοιχεία.**

MRN

Αίτηση εκτροπής: Ο αριθμός αναφοράς κίνησης εμπορευμάτων (MRN) μπορεί να παρασχεθεί αντί των ακόλουθων δύο στοιχείων:

— Αναγνώριση του μεταφορικού μέσου που διέρχεται τα σύνορα

— Ημερομηνία και ώρα άφιξης στον πρώτο τόπο άφιξης στο τελωνειακό έδαφος.

Διασάφηση

Αναγράφονται οι κωδικοί που προβλέπονται στο προσάρτημα Δ1 για τη θέση 1 του ΕΔΕ, 1η και 2η υποδιαίρεση.

Αριθμός ειδών [1]

Ο συνολικός αριθμός ειδών που δηλώνεται στη διασάφηση ή στη συνοπτική διασάφηση.

[Σχετ .: θέση 5 του ΕΔΕ]

Μοναδικός αριθμός αναφοράς αποστολής

Ο μοναδικός αριθμός που προσδίδεται στα εμπορεύματα, για είσοδο, εισαγωγή, έξοδο και εξαγωγή.

Πρέπει να χρησιμοποιούνται οι κωδικοί του ΠΟΤ (ISO15459) ή ισοδύναμοι.

Συνοπτικές διασαφήσεις: χρησιμοποιείται εναλλακτικά αντί για τον αριθμό εγγράφου μεταφοράς όταν ο τελευταίος δεν είναι διαθέσιμος.

Απλουστευμένες διαδικασίες: η πληροφορία παρέχεται, εφόσον είναι διαθέσιμη.

Το στοιχείο αυτό εξασφαλίζει τη σύνδεση με άλλες χρήσιμες πηγές πληροφοριών.

[Σχετ .: θέση 7 του ΕΔΕ]

[1] Παράγεται αυτόματα από τα πληροφορικά συστήματα.

▼B

Αριθμός εγγράφου μεταφοράς

Αναφορά στο έγγραφο μεταφοράς που καλύπτει τη μεταφορά εμπορευμάτων από και προς το τελωνειακό έδαφος. Εφόσον το πρόσωπο που υποβάλλει τη συνοπτική διασάφηση εισόδου είναι διαφορετικό από τον μεταφορέα, θα παρέχεται επίσης ο αριθμός εγγράφου μεταφοράς του μεταφορέα.

Περιλαμβάνει τον κωδικό για τον τύπο του εγγράφου μεταφοράς, όπως προβλέπεται στο προσάρτημα Δ1, ακολουθούμενο από τον αριθμό αναγνώρισης του σχετικού εγγράφου.

Το στοιχείο αυτό χρησιμοποιείται εναλλακτικά αντί για το μοναδικό αριθμό αναφοράς αποστολής [UCR], όταν ο τελευταίος δεν είναι διαθέσιμος. Το στοιχείο αυτό εξασφαλίζει τη σύνδεση με άλλες χρήσιμες πηγές πληροφοριών.

Συνοπτικές διασαφήσεις εξόδου για εφοδιασμούς πλοίων και αεροσκαφών: αριθμός τιμολογίου ή πίνακα φόρτωσης.

Συνοπτικές διασαφήσεις εισόδου για οδικές μεταφορές: αυτή η πληροφορία παρέχεται στο βαθμό που είναι διαθέσιμη και μπορεί να περιλαμβάνει αναφορά τόσο στο δελτίο TIR όσο και στη CMR.

Αποστολέας

Το πρόσωπο που αποστέλλει τα εμπορεύματα σύμφωνα με τη σύμβαση μεταφοράς που έχει συναφθεί με το πρόσωπο που ζητά τη μεταφορά.

Συνοπτικές διασαφήσεις εξόδου: Η πληροφορία αυτή πρέπει να παρέχεται, όταν ο μεταφορέας διαφέρει από το πρόσωπο που υποβάλλει τη συνοπτική διασάφηση. Το στοιχείο αυτό λαμβάνει τη μορφή του αριθμού EORI αποστολέα όταν το πρόσωπο που υποβάλλει τη συνοπτική διασάφηση διαθέτει τον εν λόγω αριθμό. Σε περίπτωση που δεν υπάρχει αριθμός EORI, παρέχονται το πλήρες ονοματεπώνυμο και η διεύθυνση του αποστολέα. Εάν τα στοιχεία που απαιτούνται για μια συνοπτική διασάφηση εξόδου περιλαμβάνονται στην τελωνειακή διασάφηση σύμφωνα με το άρθρο 263 παράγραφος 3 στοιχείο α) του κώδικα και με το άρθρο 162 του κώδικα, τα στοιχεία αυτά αντιστοιχούν στον «Αποστολέα/Εξαγωγέα» της εν λόγω τελωνειακής διασάφησης.

Όταν παραχωρούνται διευκολύνσεις στο πλαίσιο προγράμματος εμπορικής εταιρικής σχέσης τρίτης χώρας που αναγνωρίζεται από την Ένωση, η πληροφορία αυτή μπορεί να λαμβάνει τη μορφή μοναδικού αριθμού αναγνώρισης τρίτης χώρας που έχει διατεθεί στην Ένωση από την ενδιαφερόμενη τρίτη χώρα. Αυτός ο αριθμός μπορεί να χρησιμοποιείται όταν το πρόσωπο που υποβάλλει τη συνοπτική διασάφηση διαθέτει τον εν λόγω αριθμό.

Ο αριθμός έχει την ακόλουθη δομή:

Πεδίο	Περιεχόμενο	Τύπος πεδίου	Μορφότυπος	Παραδείγματα
1	Κωδικός αναγνώρισης της τρίτης χώρας (κωδικός χώρας κατά ISO alpha 2)	Αλφαβητικός 2	a2	US JP CH
2	Μοναδικός αριθμός αναγνώρισης τρίτης χώρας	Αλφαριθμητικό μέχρι 15	An..15	1234567890ABCDE AbCd9875F pt20130101aa

Παραδείγματα: «US1234567890ABCDE» για αποστολέα στις ΗΠΑ (κωδικός χώρας: US) με μοναδικό αριθμό αναγνώρισης 1234567890ABCDE. «JPAbCd9875F» για αποστολέα στην Ιαπωνία (κωδικός χώρας: JP) με μοναδικό αριθμό αναγνώρισης AbCd9875F. «CHpt20130101aa» για αποστολέα στην Ελβετία (κωδικός χώρας: CH) με μοναδικό αριθμό αναγνώρισης pt20130101aa.

Κωδικός αναγνώρισης της τρίτης χώρας οι αλφαβητικοί κωδικοί της Ευρωπαϊκής Ένωσης για χώρες και εδάφη βασίζονται στους ισχύοντες κωδικούς ISO άλφα-2 (a2) στον βαθμό που είναι συμβατοί με τους κωδικούς της χώρας και έχουν καθορισθεί σύμφωνα με το άρθρο 5 παράγραφος 2 του

▼B

κανονισμού αριθ. 471/2009 του Ευρωπαϊκού Κοινοβουλίου και του Συμβουλίου, της 6ης Μαΐου 2009, για τις κοινοτικές στατιστικές του εξωτερικού εμπορίου με τις τρίτες χώρες και για την κατάργηση του κανονισμού (ΕΚ) αριθ. 1172/95 του Συμβουλίου [1].

Όταν παρέχεται αριθμός EORI αποστολέα ή μοναδικός αριθμός αναγνώρισης αποστολέα τρίτης χώρας, το όνομα και η διεύθυνσή του δεν παρέχονται.

Συνοπτικές διασαφήσεις εισόδου: Το στοιχείο αυτό λαμβάνει τη μορφή του αριθμού EORI αποστολέα όταν το πρόσωπο που υποβάλλει τη συνοπτική διασάφηση διαθέτει τον εν λόγω αριθμό. Σε περίπτωση που δεν υπάρχει αριθμός EORI, παρέχονται το πλήρες ονοματεπώνυμο και η διεύθυνση του αποστολέα.

Όταν παραχωρούνται διευκολύνσεις στο πλαίσιο προγράμματος εμπορικής εταιρικής σχέσης τρίτης χώρας που αναγνωρίζεται από την Ένωση, η πληροφορία αυτή μπορεί να λαμβάνει τη μορφή μοναδικού αριθμού αναγνώρισης τρίτης χώρας που έχει διατεθεί στην Ένωση από την ενδιαφερόμενη τρίτη χώρα. Αυτός ο αριθμός μπορεί να χρησιμοποιείται όταν το πρόσωπο που υποβάλλει τη συνοπτική διασάφηση διαθέτει τον εν λόγω αριθμό. Η δομή του αριθμού αυτού αντιστοιχεί στη δομή που ορίζεται στο τμήμα «Συνοπτικές διασαφήσεις εξόδου» της παρούσας επεξηγηματικής σημείωσης για τα στοιχεία.

Όταν παρέχεται αριθμός EORI αποστολέα ή μοναδικός αριθμός αναγνώρισης αποστολέα τρίτης χώρας, το όνομα και η διεύθυνσή του δεν παρέχονται.

Αποστολέας/εξαγωγέας

Το πρόσωπο που υποβάλλει τη διασάφηση εξαγωγής —ή για λογαριασμό του οποίου υποβάλλεται αυτή— και ο οποίος είναι κύριος των εμπορευμάτων ή έχει παρεμφερές δικαίωμα διάθεσής τους κατά το χρόνο αποδοχής της διασάφησης.

Αναφέρετε τον αριθμό EORI που αναφέρεται στο άρθρο 1 παράγραφος 18 του κατ' εξουσιοδότηση κανονισμού (ΕΕ) 2015/2446. Εάν ο αποστολέας/εξαγωγέας δεν διαθέτει αριθμό EORI, η τελωνειακή αρχή ενδέχεται να χορηγήσει αριθμό ad hoc για τη συγκεκριμένη διασάφηση.

[Σχετ .: θέση 2 του ΕΔΕ]

Πρόσωπο που υποβάλλει τη συνοπτική διασάφηση

Το στοιχείο αυτό λαμβάνει τη μορφή του αριθμού EORI του προσώπου που υποβάλλει τη συνοπτική διασάφηση. Δεν παρέχονται το ονοματεπώνυμο και η διεύθυνσή του.

Συνοπτικές διασαφήσεις εισόδου: ένα από τα πρόσωπα που αναφέρονται στο άρθρο 127 παράγραφος 4 του κώδικα.

Συνοπτικές διασαφήσεις εξόδου: το πρόσωπο που ορίζεται στο άρθρο 271 παράγραφος 2 του κώδικα. Η πληροφορία αυτή δε θα παρέχεται όταν, σύμφωνα με το άρθρο 263 παράγραφος 1 του κώδικα, τα εμπορεύματα καλύπτονται από τελωνειακή διασάφηση.

Σημείωση: το στοιχείο αυτό είναι απαραίτητο για να εξακριβώνεται η ταυτότητα του προσώπου που είναι υπεύθυνο για την προσκόμιση της διασάφησης.

Πρόσωπο που υποβάλλει την αίτηση εκτροπής:

Αίτηση εκτροπής: το πρόσωπο που υποβάλλει αίτηση εκτροπής κατά την είσοδο. Το στοιχείο αυτό λαμβάνει τη μορφή του αριθμού EORI του προσώπου που υποβάλλει την αίτηση εκτροπής. Δεν παρέχονται το ονοματεπώνυμο και η διεύθυνσή του.

Παραλήπτης:

Το πρόσωπο στο οποίο αποστέλλονται πραγματικά τα εμπορεύματα.

[1] ΕΕ L 152 της 16.6.2009, σ. 23.

▼B

Συνοπτικές διασαφήσεις εξόδου: Στις περιπτώσεις που αναφέρονται στο άρθρο 215 παράγραφος 2 τρίτο εδάφιο του εκτελεστικού κανονισμού (ΕΕ) 2015/2447, αυτή η πληροφορία παρέχεται, υπό τη μορφή του πλήρους ονόματος και της διεύθυνσης του παραλήπτη, εφόσον είναι διαθέσιμη. Όταν τα εμπορεύματα μεταφέρονται με μεταβιβάσιμη φορτωτική η οποία είναι «εις διαταγήν με οπισθογράφηση» και ο παραλήπτης είναι άγνωστος τα στοιχεία του αντικαθίστανται από τον ακόλουθο κωδικό στη θέση 44 της διασάφησης εξαγωγής:

Νομική βάση	Θέμα	Θέση	Κωδικός
Προσάρτημα Α	Περιπτώσεις που αφορούν μεταβιβάσιμες φορτωτικές «εις διαταγήν με οπισθογράφηση», για τις συνοπτικές διασαφήσεις εξόδου, όταν είναι άγνωστα τα στοιχεία του παραλήπτη	44	30600

Λαμβάνει τη μορφή του αριθμού EORI παραλήπτη, εφόσον το πρόσωπο που υποβάλλει τη συνοπτική διασάφηση διαθέτει τον εν λόγω αριθμό. Σε περίπτωση που δεν υπάρχει αριθμός EORI παραλήπτη, παρέχεται το πλήρες ονοματεπώνυμο και η διεύθυνση του παραλήπτη.

Όταν παραχωρούνται διευκολύνσεις στο πλαίσιο προγράμματος εμπορικής εταιρικής σχέσης τρίτης χώρας που αναγνωρίζεται από την Ένωση, η πληροφορία αυτή μπορεί να λαμβάνει τη μορφή μοναδικού αριθμού αναγνώρισης τρίτης χώρας που έχει διατεθεί στην Ένωση από την ενδιαφερόμενη τρίτη χώρα. Αυτός ο αριθμός μπορεί να χρησιμοποιείται όταν το πρόσωπο που υποβάλλει τη συνοπτική διασάφηση διαθέτει τον εν λόγω αριθμό. Η δομή του αριθμού αυτού αντιστοιχεί στη δομή που ορίζεται στο τμήμα «Συνοπτικές διασαφήσεις εξόδου» της επεξηγηματικής σημείωσης για το στοιχείο «Αποστολέας».

Όταν παρέχεται αριθμός EORI παραλήπτη ή μοναδικός αριθμός αναγνώρισης παραλήπτη τρίτης χώρας, το όνομα και η διεύθυνσή του δεν παρέχονται.

Συνοπτικές διασαφήσεις εισόδου: Η πληροφορία αυτή πρέπει να παρέχεται, όταν διαφέρει από το πρόσωπο που υποβάλλει τη συνοπτική διασάφηση. Όταν τα εμπορεύματα μεταφέρονται με μεταβιβάσιμη φορτωτική η οποία είναι «εις διαταγήν με οπισθογράφηση» και ο παραλήπτης είναι άγνωστος τα στοιχεία του αντικαθίστανται από τον ακόλουθο κωδικό 10600:

Νομική βάση	Θέμα		Κωδικός
Προσάρτημα Α	Περιπτώσεις που αφορούν μεταβιβάσιμες φορτωτικές «εις διαταγήν με οπισθογράφηση», για τις συνοπτικές διασαφήσεις εισόδου, όταν είναι άγνωστα τα στοιχεία του παραλήπτη		10600

Στην περίπτωση που πρέπει να παρασχεθεί η πληροφορία αυτή, λαμβάνει τη μορφή αριθμού EORI παραλήπτη, εφόσον το πρόσωπο που υποβάλλει τη συνοπτική διασάφηση διαθέτει τον εν λόγω αριθμό. Σε περίπτωση που δεν υπάρχει αριθμός EORI παραλήπτη, παρέχεται το πλήρες ονοματεπώνυμο και η διεύθυνση του παραλήπτη.

Όταν παραχωρούνται διευκολύνσεις στο πλαίσιο προγράμματος εμπορικής εταιρικής σχέσης τρίτης χώρας που αναγνωρίζεται από την Ένωση, η πληροφορία αυτή μπορεί να λαμβάνει τη μορφή μοναδικού αριθμού αναγνώρισης τρίτης χώρας που έχει διατεθεί στην Ένωση από την ενδιαφερόμενη τρίτη χώρα. Αυτός ο αριθμός μπορεί να χρησιμοποιείται όταν το πρόσωπο που υποβάλλει τη συνοπτική διασάφηση διαθέτει τον εν λόγω αριθμό. Η δομή του αριθμού αυτού αντιστοιχεί στη δομή που ορίζεται στο τμήμα «Συνοπτικές διασαφήσεις εξόδου» της επεξηγηματικής σημείωσης για το στοιχείο «Αποστολέας».

Όταν παρέχεται αριθμός EORI παραλήπτη ή μοναδικός αριθμός αναγνώρισης παραλήπτη τρίτης χώρας, το όνομα και η διεύθυνσή του δεν παρέχονται.

▼B

Διασαφιστής/αντιπρόσωπος

Απαιτείται, εφόσον διαφέρει από τον αποστολέα/εξαγωγέα κατά την εξαγωγή ή τον παραλήπτη κατά την εισαγωγή.

Η πληροφορία αυτή λαμβάνει τη μορφή του αριθμού EORI του διασαφιστή/αντιπροσώπου.

[Σχετ .: θέση 14 του ΕΔΕ]

Κωδικός ιδιότητας διασαφιστή/αντιπροσώπου

Κωδικός που αντιπροσωπεύει το διασαφιστή ή την ιδιότητα του αντιπροσώπου. Οι κωδικοί που χρησιμοποιούνται είναι εκείνοι που προβλέπονται στο προσάρτημα Δ1 για τη θέση 14 του ΕΔΕ.

Μεταφορέας

Η πληροφορία αυτή δεν παρέχεται όταν ταυτίζεται με το πρόσωπο που υποβάλλει τη συνοπτική διασάφηση εισόδου εκτός εάν παραχωρούνται διευκολύνσεις στο πλαίσιο προγράμματος εμπορικής εταιρικής σχέσης τρίτης χώρας που αναγνωρίζεται από την Ένωση. Σε αυτή την περίπτωση, η πληροφορία αυτή μπορεί να παρέχεται και να λαμβάνει τη μορφή μοναδικού αριθμού αναγνώρισης τρίτης χώρας που έχει διατεθεί στην Ένωση από την ενδιαφερόμενη τρίτη χώρα. Η δομή του αριθμού αυτού αντιστοιχεί στη δομή που ορίζεται στο τμήμα «Συνοπτικές διασαφήσεις εξόδου» της επεξηγηματικής σημείωσης για το στοιχείο «Αποστολέας».

Όταν η πληροφορία αυτή διαφέρει από το πρόσωπο που υποβάλλει τη συνοπτική διασάφηση εισόδου, λαμβάνει τη μορφή πλήρους ονοματεπώνυμου και διεύθυνσης του μεταφορέα.

Λαμβάνει τη μορφή αριθμού EORI μεταφορέα ή μοναδικού αριθμού αναγνώρισης μεταφορέα τρίτης χώρας:

— εφόσον το πρόσωπο που υποβάλλει τη συνοπτική διασάφηση διαθέτει τον εν λόγω αριθμό,

ή/και

— όταν πρόκειται για θαλάσσιες, εσωτερικές πλωτές ή αεροπορικές μεταφορές.

Παίρνει τη μορφή του αριθμού EORI του μεταφορέα, εάν ο μεταφορέας είναι συνδεδεμένος με το σύστημα του τελωνείου και επιθυμεί να λάβει κοινοποιήσεις που προβλέπονται στο άρθρο 185 παράγραφος 3 ή στο άρθρο 187 παράγραφος 2 του εκτελεστικού κανονισμού (ΕΕ) 2015/2447.

▼C2

Όταν παρέχεται αριθμός EORI μεταφορέα ή μοναδικός αριθμός αναγνώρισης μεταφορέα τρίτης χώρας, το όνομα και η διεύθυνσή του δεν παρέχονται.

▼B

Πρόσωπο προς ειδοποίηση

Πρόσωπο που ειδοποιείται κατά την είσοδο για την άφιξη των εμπορευμάτων. Η πληροφορία αυτή πρέπει να παρέχεται κατά περίπτωση. Λαμβάνει τη μορφή αριθμού EORI προσώπου προς ειδοποίηση, όταν το πρόσωπο που υποβάλλει τη συνοπτική διασάφηση διαθέτει τον εν λόγω αριθμό. Σε περίπτωση που δεν υπάρχει αριθμός EORI προσώπου προς ειδοποίηση, παρέχεται το πλήρες ονοματεπώνυμο και η διεύθυνση του προσώπου προς ειδοποίηση.

Όταν παραχωρούνται διευκολύνσεις στο πλαίσιο προγράμματος εμπορικής εταιρικής σχέσης τρίτης χώρας που αναγνωρίζεται από την Ένωση, η πληροφορία αυτή μπορεί να λαμβάνει τη μορφή μοναδικού αριθμού αναγνώρισης τρίτης χώρας που έχει διατεθεί στην Ένωση από την ενδιαφερόμενη τρίτη χώρα. Αυτός ο αριθμός μπορεί να χρησιμοποιείται όταν το πρόσωπο που υποβάλλει τη συνοπτική διασάφηση διαθέτει τον εν λόγω αριθμό. Η δομή του αριθμού αυτού αντιστοιχεί στη δομή που ορίζεται στο τμήμα «Συνοπτικές διασαφήσεις εξόδου» της επεξηγηματικής σημείωσης για το στοιχείο «Αποστολέας».

Όταν παρέχεται αριθμός EORI προσώπου προς ειδοποίηση ή μοναδικός αριθμός αναγνώρισης προσώπου προς ειδοποίηση τρίτης χώρας, το όνομα και η διεύθυνσή του δεν παρέχονται.

▼B

Συνοπτική διασάφηση εισόδου: Όταν τα εμπορεύματα μεταφέρονται με μεταβιβάσιμη φορτωτική «εις διαταγήν με οπισθογράφηση», περίπτωση κατά την οποία δεν αναφέρεται παραλήπτης και αναγράφεται ο κωδικός 10600, αναφέρεται πάντα το πρόσωπο προς ειδοποίηση.

Συνοπτική διασάφηση εξόδου: Όταν τα εμπορεύματα μεταφέρονται με μεταβιβάσιμη φορτωτική «εις διαταγήν με οπισθογράφηση», περίπτωση κατά την οποία δεν αναφέρεται ο παραλήπτης, τα στοιχεία του προσώπου προς ειδοποίηση αναγράφονται στη θέση «παραλήπτης» αντί των στοιχείων του παραλήπτη. Όταν μια διασάφηση εξαγωγής περιέχει τα στοιχεία για τη συνοπτική διασάφηση εξόδου αναγράφεται ο κωδικός 30600 στη θέση 44 της σχετικής διασάφησης εξαγωγής.

Ταυτότητα και εθνικότητα του ενεργού μεταφορικού μέσου που διέρχεται τα σύνορα

Ταυτότητα και εθνικότητα του ενεργού μεταφορικού μέσου που διέρχεται τα σύνορα του τελωνειακού εδάφους της Ένωσης. Για την ταυτότητα πρέπει να χρησιμοποιούνται οι ορισμοί που προβλέπονται στο προσάρτημα Γ1 για τη θέση 18 του ΕΔΕ. Όταν πρόκειται για θαλάσσια ή εσωτερική πλωτή μεταφορά, πρέπει να δηλώνεται ο αριθμός αναγνώρισης ΔΝΟ του πλοίου ή ο ενιαίος ευρωπαϊκός αριθμός ταυτοποίησης πλοίου (ΕΝΙ). Όταν πρόκειται για αεροπορική μεταφορά, δεν είναι απαραίτητο να παρέχονται πληροφορίες.

Για την εθνικότητα πρέπει να χρησιμοποιούνται οι κωδικοί που προβλέπονται στο προσάρτημα Δ1 για τη θέση 21 του ΕΔΕ, όταν η πληροφορία αυτή δεν συμπεριλαμβάνεται στην ταυτότητα.

Σιδηροδρομικές μεταφορές: θα παρέχεται ο αριθμός του σιδηροδρομικού οχήματος.

Αναγνώριση του μεταφορικού μέσου που διέρχεται τα σύνορα

Αίτηση εκτροπής: Η πληροφορία αυτή λαμβάνει τη μορφή του αριθμού αναγνώρισης ΔΝΟ του πλοίου, του κωδικού ΕΝΙ ή του αριθμού πτήσεως ΙΑΤΑ αντίστοιχα, για θαλάσσιες, εσωτερικές πλωτές ή αεροπορικές μεταφορές.

Για τις αεροπορικές μεταφορές, σε περιπτώσεις που ο φορέας εκμετάλλευσης του αεροσκάφους μεταφέρει εμπορεύματα βάσει συμφωνίας συνεκμετάλλευσης με εταίρους, χρησιμοποιούνται οι αριθμοί πτήσεων των εταίρων συνεκμετάλλευσης.

Αριθμός αναφοράς μεταφοράς ([1]) *(1)*

Προσδιορισμός του δρομολογίου του μεταφορικού μέσου, για παράδειγμα αριθμός πλου, αριθμός πτήσης, αριθμός ταξιδιού, κατά περίπτωση.

Για τις αεροπορικές μεταφορές, σε περιπτώσεις που ο φορέας εκμετάλλευσης του αεροσκάφους μεταφέρει εμπορεύματα βάσει συμφωνίας συνεκμετάλλευσης με εταίρους, χρησιμοποιούνται οι αριθμοί πτήσεων των εταίρων συνεκμετάλλευσης.

Σιδηροδρομικές μεταφορές: θα παρέχεται ο αριθμός της αμαξοστοιχίας. Το στοιχείο αυτό πρέπει να παρέχεται σε περίπτωση συνδυασμένης μεταφοράς, όπου εφαρμόζεται.

Κωδικός πρώτου τόπου άφιξης

Προσδιορισμός του πρώτου τόπου άφιξης στο τελωνειακό έδαφος. Πρόκειται για λιμένα στις θαλάσσιες μεταφορές, αερολιμένα στις αερομεταφορές και για συνοριακό σταθμό στις οδικές μεταφορές.

Ο κωδικός αυτός πρέπει να έχει την ακόλουθη μορφή: UN/LOCODE (an..5) + εθνικός κωδικός (an..6).

Οδικές και σιδηροδρομικές μεταφορές: ο κωδικός πρέπει να έχει τη μορφή που προβλέπεται για τα τελωνεία στο προσάρτημα Δ1.

Αίτηση εκτροπής: πρέπει να παρέχεται ο κωδικός του δηλωθέντος τελωνείου πρώτης εισόδου.

([1]) Η πληροφορία παρέχεται, όταν απαιτείται.

▼B

Κωδικός πραγματικού πρώτου τόπου άφιξης

Αίτηση εκτροπής: πρέπει να παρέχεται ο κωδικός του πραγματικού τελωνείου πρώτης εισόδου.

Κωδικός χώρας του δηλωθέντος τελωνείου πρώτης εισόδου

Αίτηση εκτροπής: Πρέπει να χρησιμοποιούνται οι ορισμοί που προβλέπονται στο προσάρτημα Δ1 για τη θέση 2 του ΕΔΕ.

Ημερομηνία και ώρα άφιξης στον πρώτο τόπο άφιξης στο τελωνειακό έδαφος

Ημερομηνία και ώρα/προγραμματισμένη ημερομηνία και ώρα άφιξης του μεταφορικού μέσου στον πρώτο αερολιμένα (για τις αεροπορικές μεταφορές), στον πρώτο συνοριακό σταθμό (για τις οδικές μεταφορές) και στον πρώτο λιμένα (για τις θαλάσσιες μεταφορές), χρησιμοποιείται κωδικός n12 (CCYYMMDDHHMM). Θα αναγράφεται η τοπική ώρα του πρώτου τόπου άφιξης.

Αίτηση εκτροπής: Η πληροφορία αυτή περιορίζεται στην ημερομηνία· χρησιμοποιείται ο κωδικός n8 (CCYYMMDD).

Κωδικός/(-οί) χώρας(-ών) διέλευσης

Προσδιορισμός κατά χρονολογική σειρά των χωρών μέσω των οποίων διέρχονται τα εμπορεύματα μεταξύ της αρχικής χώρας αναχώρησης και του τελικού προορισμού. Περιλαμβάνονται οι χώρες αρχικής αναχώρησης και τελικού προορισμού των εμπορευμάτων. Πρέπει να χρησιμοποιούνται οι ορισμοί που προβλέπονται στο προσάρτημα Δ1 για τη θέση 2 του ΕΔΕ. Η πληροφορία αυτή παρέχεται στο βαθμό που είναι γνωστή.

Συνοπτικές διασαφήσεις εξόδου για ταχυμεταφορές — ταχυδρομικές αποστολές: αναγράφεται μόνον η χώρα τελικού προορισμού των εμπορευμάτων.

Συνοπτικές διασαφήσεις εισόδου για ταχυμεταφορές — ταχυδρομικές αποστολές: αναγράφεται μόνον η χώρα αρχικής αναχώρησης των εμπορευμάτων.

Κωδικός νομίσματος

Κωδικός που προβλέπεται στο προσάρτημα Δ1 για τη θέση 22 του ΕΔΕ για το νόμισμα στο οποίο έχει εκδοθεί το εμπορικό τιμολόγιο.

Η πληροφορία αυτή χρησιμοποιείται σε συνδυασμό με την «Τιμή είδους», όπου είναι απαραίτητο για τον υπολογισμό των εισαγωγικών δασμών.

Τα κράτη μέλη έχουν την ευχέρεια να μην απαιτούν αυτό το στοιχείο για τις απλουστευμένες διασαφήσεις κατά την εισαγωγή, όταν οι όροι των αδειών οι οποίες σχετίζονται με τις εν λόγω απλουστεύσεις τους επιτρέπουν να λαμβάνουν το συγκεκριμένο στοιχείο με τη συμπληρωματική διασάφηση.

[Σχετ .: θέσεις 22 και 44 του ΕΔΕ]

Τρόπος μεταφοράς στα σύνορα

Συνοπτική διασάφηση εισόδου: Ο τρόπος μεταφοράς αντιστοιχεί στο ενεργό μεταφορικό μέσο το οποίο μεταφέρει τα εμπορεύματα που αναμένεται να εισέλθουν στο τελωνειακό έδαφος της Ένωσης. Στην περίπτωση συνδυασμένης μεταφοράς εφαρμόζονται οι κανόνες που ορίζονται στην επεξηγηματική σημείωση του προσαρτήματος Γ1 για τη θέση 21.

Όταν αερομεταφερόμενο φορτίο μεταφέρεται με άλλους τρόπους μεταφοράς πλην των αεροπορικών μεταφορών, δηλώνεται ο άλλος τρόπος μεταφοράς.

Πρέπει να χρησιμοποιούνται οι κωδικοί 1, 2, 3, 4, 7, 8 ή 9 όπως προβλέπονται στο προσάρτημα Δ1 για τη θέση 25 του ΕΔΕ.

[Σχετ .: θέση 25 του ΕΔΕ].

Τελωνείο εξόδου

Κωδικός που προβλέπεται στο προσάρτημα Δ1 για τη θέση 29 του ΕΔΕ για το προβλεπόμενο τελωνείο εξόδου.

Συνοπτικές διασαφήσεις εξόδου για ταχυμεταφορές — ταχυδρομικές αποστολές:

▼B

η πληροφορία αυτή δεν είναι απαραίτητο να παρέχεται, όταν μπορεί να συναχθεί αυτόματα και με βεβαιότητα από άλλα στοιχεία που παρέχει ο συναλλασσόμενος.

Τόπος όπου βρίσκονται τα εμπορεύματα ([1])

▼C2

Ακριβής τόπος όπου είναι δυνατό να εξεταστούν τα εμπορεύματα.

▼B

[Σχετ .: θέση 30 του ΕΔΕ]

Τόπος φόρτωσης ([2])

Ονομασία του λιμένα, του αερολιμένα, του τερματικού σταθμού φορτίου, του σιδηροδρομικού σταθμού ή άλλου χώρου στον οποίο τα εμπορεύματα φορτώνονται στα μεταφορικά μέσα που χρησιμοποιούνται για τη μεταφορά τους, συμπεριλαμβανομένης της χώρας όπου βρίσκονται.

Συνοπτικές διασαφήσεις εισόδου για ταχυμεταφορές — ταχυδρομικές αποστολές:

Το στοιχείο αυτό δεν είναι απαραίτητο να παρέχεται, όταν μπορεί να συναχθεί αυτόματα και με βεβαιότητα από άλλα στοιχεία που παρέχει ο συναλλασσόμενος.

Οδικές και σιδηροδρομικές μεταφορές: μπορεί να πρόκειται για τον τόπο που παραλαμβάνονται τα εμπορεύματα σύμφωνα με τη σύμβαση μεταφοράς ή το τελωνείο αναχώρησης του TIR.

Τόπος εκφόρτωσης ([2])

Ονομασία του λιμένα, του αερολιμένα, του τερματικού σταθμού φορτίου, του σιδηροδρομικού σταθμού ή άλλου χώρου στον οποίο τα εμπορεύματα εκφορτώνονται από τα μεταφορικά μέσα που χρησιμοποιήθηκαν για τη μεταφορά τους, συμπεριλαμβανομένης της χώρας όπου βρίσκονται.

Οδικές και σιδηροδρομικές μεταφορές: όταν ο κωδικός δεν είναι διαθέσιμος, παρέχεται η ονομασία του τόπου, με τη μεγαλύτερη δυνατή ακρίβεια.

Σημείωση: το στοιχείο αυτό παρέχει χρήσιμες πληροφορίες για τη διαχείριση της διαδικασίας.

Περιγραφή εμπορευμάτων

Συνοπτικές διασαφήσεις: περιγραφή σε απλή γλώσσα και με επαρκή ακρίβεια, ώστε να είναι σε θέση οι τελωνειακές αρχές να εξακριβώνουν την ταυτότητα των εμπορευμάτων. Δεν μπορούν να γίνουν δεκτοί γενικοί όροι (π.χ. «ενοποιημένο», «γενικό φορτίο» ή «μέρη»). Η Επιτροπή θα δημοσιεύσει κατάλογο με τέτοιους γενικούς όρους. Δεν είναι απαραίτητο να παρέχεται αυτή η πληροφορία, όταν παρέχεται ο κωδικός εμπορευμάτων.

Απλουστευμένες διαδικασίες: είναι η περιγραφή για δασμολογικούς σκοπούς.

[Σχετ .: θέση 31 του ΕΔΕ]

Είδος συσκευασίας (κωδικός)

Κωδικός που προβλέπεται στο προσάρτημα Δ1 για τη θέση 31 του ΕΔΕ για το προβλεπόμενο τελωνείο εξόδου.

Αριθμός δεμάτων

Ο αριθμός των μεμονωμένων ειδών που έχουν συσκευαστεί με τέτοιο τρόπο, ώστε να μη μπορούν να χωριστούν χωρίς να ανοιχθεί η συσκευασία, ή ο αριθμός τεμαχίων, εάν δεν είναι συσκευασμένα. Η πληροφορία αυτή δε θα παρέχεται στην περίπτωση των χύδην εμπορευμάτων.

[Σχετ .: θέση 31 του ΕΔΕ]

Σημεία και αριθμοί

Ελεύθερη περιγραφή των σημείων και των αριθμών που φέρουν οι μονάδες μεταφοράς ή τα δέματα.

([1]) Η πληροφορία παρέχεται, όταν απαιτείται.
([2]) Κωδικοποιημένη έκδοση, όπου είναι διαθέσιμη.

▼B

Η πληροφορία αυτή πρέπει να αναγράφεται μόνο για τα συσκευασμένα εμπορεύματα, εφόσον συντρέχει η περίπτωση. Όταν τα εμπορεύματα είναι τοποθετημένα σε εμπορευματοκιβώτιο, ο αριθμός του εμπορευματοκιβωτίου μπορεί να αντικαταστήσει τα σημεία και τους αριθμούς, τα οποία μπορούν εντούτοις να παρέχονται από τον συναλλασσόμενο, εφόσον είναι διαθέσιμα. Ο ενιαίος/μοναδικός αριθμός αναφοράς της αποστολής (UCR) ή οι αναφορές στο έγγραφο μεταφοράς που επιτρέπουν τη βέβαιη αναγνώριση όλων των δεμάτων της αποστολής μπορούν να αντικαταστήσουν τα σημεία και αριθμούς.

Σημείωση: Το στοιχείο αυτό διευκολύνει την αναγνώριση των αποστολών.

[Σχετ .: θέση 31 του ΕΔΕ]

Αριθμός αναγνώρισης του εξοπλισμού εάν είναι εμπορευματοκιβώτιο

Σήματα (γράμματα ή/και αριθμοί) τα οποία προσδιορίζουν το εμπορευματοκιβώτιο.

[Σχετ .: θέση 31 του ΕΔΕ]

Αριθμός είδους εμπορευμάτων ([1])

Αριθμός του είδους σε σχέση με το συνολικό αριθμό των ειδών που περιλαμβάνονται στη διασάφηση, τη συνοπτική διασάφηση ή την αίτηση εκτροπής.

Αίτηση εκτροπής: όταν παρέχεται ο αριθμός MRN και η αίτηση εκτροπής δεν αφορά όλα τα είδη εμπορευμάτων μιας συνοπτικής διασάφησης εισόδου, ο αιτών την εκτροπή παρέχει τους σχετικούς αριθμούς ειδών που έχουν αποδοθεί στα εμπορεύματα στην αρχική συνοπτική διασάφηση εισόδου.

Χρησιμοποιείται μόνο όπου υπάρχουν περισσότερα του ενός είδη.

Σημείωση: Το στοιχείο αυτό, που παράγεται αυτόματα από τα πληροφοριακά συστήματα, διευκολύνει την αναγνώριση του σχετικού είδους μέσα στη διασάφηση.

[Σχετ .: θέση 32 του ΕΔΕ]

Κωδικός εμπορεύματος

Κωδικός αριθμός που αντιστοιχεί στο συγκεκριμένο είδος·

Συνοπτικές διασαφήσεις εισόδου: τα πρώτα τέσσερα ψηφία του κωδικού ΣΟ. Δεν είναι απαραίτητο να παρέχεται η πληροφορία αυτή όταν παρέχεται η περιγραφή των εμπορευμάτων.

Απλουστευμένη διασάφηση εισαγωγής: δεκαψήφιος κωδικός TARIC. Οι συναλλασσόμενοι μπορούν να συμπληρώνουν την πληροφορία αυτή, κατά περίπτωση, με πρόσθετους κωδικούς TARIC. Τα κράτη μέλη έχουν την ευχέρεια να μην απαιτούν αυτό το στοιχείο για τις απλουστευμένες διασαφήσεις κατά την εισαγωγή, όταν οι όροι των αδειών οι οποίες σχετίζονται με τις εν λόγω απλουστεύσεις τους επιτρέπουν να λαμβάνουν το συγκεκριμένο στοιχείο με τη συμπληρωματική διασάφηση.

Συνοπτικές διασαφήσεις εξόδου: τα πρώτα τέσσερα ψηφία του κωδικού ΣΟ. Δεν είναι απαραίτητο να παρέχεται η πληροφορία αυτή όταν παρέχεται η περιγραφή των εμπορευμάτων.

Απλουστευμένη διασάφηση εξαγωγής: οκταψήφιος κωδικός ΣΟ. Οι συναλλασσόμενοι μπορούν να συμπληρώνουν την πληροφορία αυτή, κατά περίπτωση, με πρόσθετους κωδικούς TARIC. Τα κράτη μέλη έχουν την ευχέρεια να μην απαιτούν αυτό το στοιχείο για τις απλουστευμένες διασαφήσεις κατά την εξαγωγή, όταν οι όροι των αδειών οι οποίες σχετίζονται με τις εν λόγω απλουστεύσεις τους επιτρέπουν να λαμβάνουν το συγκεκριμένο στοιχείο με τη συμπληρωματική διασάφηση.

[Σχετ .: θέση 33 του ΕΔΕ]

Μεικτή μάζα (kg)

Το βάρος (μάζα) των εμπορευμάτων της διασάφησης συμπεριλαμβανομένης της συσκευασίας, αλλά χωρίς τον εξοπλισμό του μεταφορέα.

([1]) Παράγεται αυτόματα από τα πληροφορικά συστήματα.

▼B

Όπου είναι εφικτό, ο συναλλασσόμενος μπορεί να αναγράψει το βάρος σε επίπεδο είδους της διασάφησης.

Απλουστευμένη διασάφηση εισαγωγής: η πληροφορία αυτή πρέπει να παρέχεται μόνο όπου είναι απαραίτητη για τον υπολογισμό των εισαγωγικών δασμών.

Τα κράτη μέλη έχουν την ευχέρεια να μην απαιτούν αυτό το στοιχείο για τις απλουστευμένες διασαφήσεις κατά την εισαγωγή, όταν οι όροι των αδειών οι οποίες σχετίζονται με τις εν λόγω απλουστεύσεις τους επιτρέπουν να λαμβάνουν το συγκεκριμένο στοιχείο με τη συμπληρωματική διασάφηση.

[Σχετ .: θέση 35 του ΕΔΕ]

Καθεστώς

▼C2

Ο κωδικός του καθεστώτος που προβλέπεται στο προσάρτημα Δ1 για τη θέση 37 του ΕΔΕ, 1η και 2η υποδιαίρεση.

▼B

Τα κράτη μέλη έχουν την ευχέρεια να μην απαιτούν τους κωδικούς που ορίζονται στο προσάρτημα Δ1 για τη 2η υποδιαίρεση της θέσης 37 του ΕΔΕ, για τις απλουστευμένες διασαφήσεις κατά την εισαγωγή και την εξαγωγή, όταν οι όροι των αδειών οι οποίες σχετίζονται με τις εν λόγω απλουστεύσεις τους επιτρέπουν να λαμβάνουν το συγκεκριμένο στοιχείο με τη συμπληρωματική διασάφηση.

Καθαρή μάζα (kg)

Το βάρος (μάζα) των εμπορευμάτων χωρίς τη συσκευασία.

Τα κράτη μέλη έχουν την ευχέρεια να μην απαιτούν αυτό το στοιχείο για τις απλουστευμένες διασαφήσεις κατά την εισαγωγή και εξαγωγή, όταν οι όροι των αδειών οι οποίες σχετίζονται με τις εν λόγω απλουστεύσεις τους επιτρέπουν να λαμβάνουν το συγκεκριμένο στοιχείο με τη συμπληρωματική διασάφηση.

[Σχετ .: θέση 38 του ΕΔΕ]

Τιμή είδους

Η τιμή του συγκεκριμένου είδους της διασάφησης. Η πληροφορία αυτή χρησιμοποιείται σε συνδυασμό με τον «κωδικό νομίσματος», όπου είναι απαραίτητο για τον υπολογισμό των εισαγωγικών δασμών.

Τα κράτη μέλη έχουν την ευχέρεια να μην απαιτούν αυτό το στοιχείο για τις απλουστευμένες διασαφήσεις κατά την εισαγωγή, όταν οι όροι των αδειών οι οποίες σχετίζονται με τις εν λόγω απλουστεύσεις τους επιτρέπουν να λαμβάνουν το συγκεκριμένο στοιχείο με τη συμπληρωματική διασάφηση.

[Σχετ .: θέση 42 του ΕΔΕ]

Αριθμός αναφοράς για ***εγγραφή στις λογιστικές καταχωρίσεις του διασαφιστή***

Είναι ο αριθμός αναφοράς εγγραφής στα λογιστικά βιβλία για τη διαδικασία που περιγράφεται στο άρθρο 182 του κώδικα. Τα κράτη μέλη έχουν την ευχέρεια να μην απαιτούν αυτό το στοιχείο, εφόσον υπάρχουν άλλα ικανοποιητικά συστήματα εντοπισμού/παρακολούθησης των αποστολών.

Συμπληρωματικές πληροφορίες

Εισάγεται ο κωδικός 10100 όταν εφαρμόζεται το άρθρο 2 παράγραφος 1 του κανονισμού αριθ. 1147/2002 ([1]) (εμπορεύματα που εισάγονται με πιστοποιητικό καταλληλότητας πτήσεων).

[Σχετ .: θέση 44 του ΕΔΕ]

Αριθμός άδειας

Αριθμός της άδειας για απλουστεύσεις. Τα κράτη μέλη έχουν την ευχέρεια να μην απαιτούν αυτό το στοιχείο εφόσον είναι πεπεισμένα ότι τα μηχανογραφικά τους συστήματα είναι σε θέση να αντλήσουν τη συγκεκριμένη πληροφορία με βεβαιότητα από άλλα στοιχεία της διασάφησης, όπως π.χ. τον αριθμό αναγνώρισης του συναλλασσόμενου.

([1]) ΕΕ L 170 της 29.6.2002, σ. 8.

▼B

Κωδικός επικίνδυνων εμπορευμάτων των ΗΕ

Ο κωδικός των Ηνωμένων Εθνών για την αναγνώριση των επικίνδυνων εμπορευμάτων (UNDG) είναι ένας μοναδικός αύξων αριθμός (n4) που ορίζεται μέσα στα Ηνωμένα Έθνη για τις ουσίες και τα είδη που περιλαμβάνονται στον κατάλογο των επικίνδυνων εμπορευμάτων που μεταφέρονται συνηθέστερα.

Το στοιχείο αυτό πρέπει να παρέχεται μόνον εφόσον συντρέχει περίπτωση.

Αριθμός τελωνειακής σφραγίδας ([1])

Οι αριθμοί αναγνώρισης των τελωνειακών σφραγίδων που τίθενται στον μεταφορικό εξοπλισμό, κατά περίπτωση

Κωδικός τρόπου πληρωμής των εξόδων μεταφοράς

Χρησιμοποιούνται οι ακόλουθοι κωδικοί:

A Πληρωμή τοις μετρητοίς

B Πληρωμή με πιστωτική κάρτα

C Πληρωμή με επιταγή

D Άλλοι τρόποι πληρωμής (π.χ. με απευθείας χρέωση σε λογαριασμό μετρητών)

H Ηλεκτρονική μεταφορά κεφαλαίων

Y Ανοιχτός λογαριασμός με το μεταφορέα

Z Δεν προπληρώνεται

Η πληροφορία αυτή παρέχεται μόνον εφόσον είναι διαθέσιμη.

Ημερομηνία της διασάφησης ([2])

Ημερομηνία κατάθεσης και, κατά περίπτωση, υπογραφής ή επικύρωσης με άλλο τρόπο των αντίστοιχων διασαφήσεων.

Όσον αφορά την εγγραφή στις λογιστικές καταχωρίσεις του διασαφιστή σύμφωνα με το άρθρο 182 του κώδικα, αυτή είναι η ημερομηνία εγγραφής στις λογιστικές καταχωρίσεις.

[Σχετ .: θέση 54 του ΕΔΕ]

Υπογραφή/Επικύρωση ([2])

[Σχετ .: θέση 54 του ΕΔΕ]

Ένδειξη άλλης ειδικής περίπτωσης

Κωδικοποιημένο στοιχείο που δηλώνει την ειδική περίπτωση το όφελος της οποίας επικαλείται ο συναλλασσόμενος.

A Ταχυδρομικές αποστολές και ταχυμεταφορές

C Οδικές μεταφορές

D Σιδηροδρομικές μεταφορές

E Εγκεκριμένοι οικονομικοί φορείς

Το στοιχείο αυτό πρέπει να παρέχεται μόνον εφόσον το πρόσωπο που υποβάλλει τη συνοπτική διασάφηση επικαλείται όφελος από ειδική περίπτωση διαφορετική από αυτές που αναφέρονται στον πίνακα 1.

Το στοιχείο αυτό δεν είναι απαραίτητο να παρέχεται, όταν μπορεί να συναχθεί αυτόματα και με βεβαιότητα από άλλα στοιχεία που παρέχει ο συναλλασσόμενος.

([1]) Η πληροφορία παρέχεται, όταν απαιτείται.
([2]) Παράγεται αυτόματα από τα πληροφορικά συστήματα.

▼B

Κωδικός του(των) επόμενου(-ων) τελωνείου(-ων) εισόδου

Ταυτοποίηση των επόμενων τελωνείων εισόδου στο τελωνειακό έδαφος της Ένωσης.

Ο συγκεκριμένος πρέπει χρειάζεται να παρέχεται όταν ο κωδικός για τον τρόπο μεταφοράς στα σύνορα είναι 1, 4 ή 8.

Ο κωδικός πρέπει να έχει την μορφή που προβλέπεται στο προσάρτημα Δ1 για τη θέση 29 του ΕΔΕ για το τελωνείο εισόδου.

▼B

Προσάρτημα Β1

ΥΠΟΔΕΙΓΜΑ ΕΝΙΑΙΟΥ ΔΙΟΙΚΗΤΙΚΟΥ ΕΓΓΡΑΦΟΥ

(Σύνολο οκτώ αντιτύπων)

(1) Οι τεχνικές διατάξεις όσον αφορά τα έντυπα και ειδικότερα το μέγεθος και το χρώμα τους αναφέρονται λεπτομερώς στο προσάρτημα Γ1 τίτλος Ι, Α.

▼B

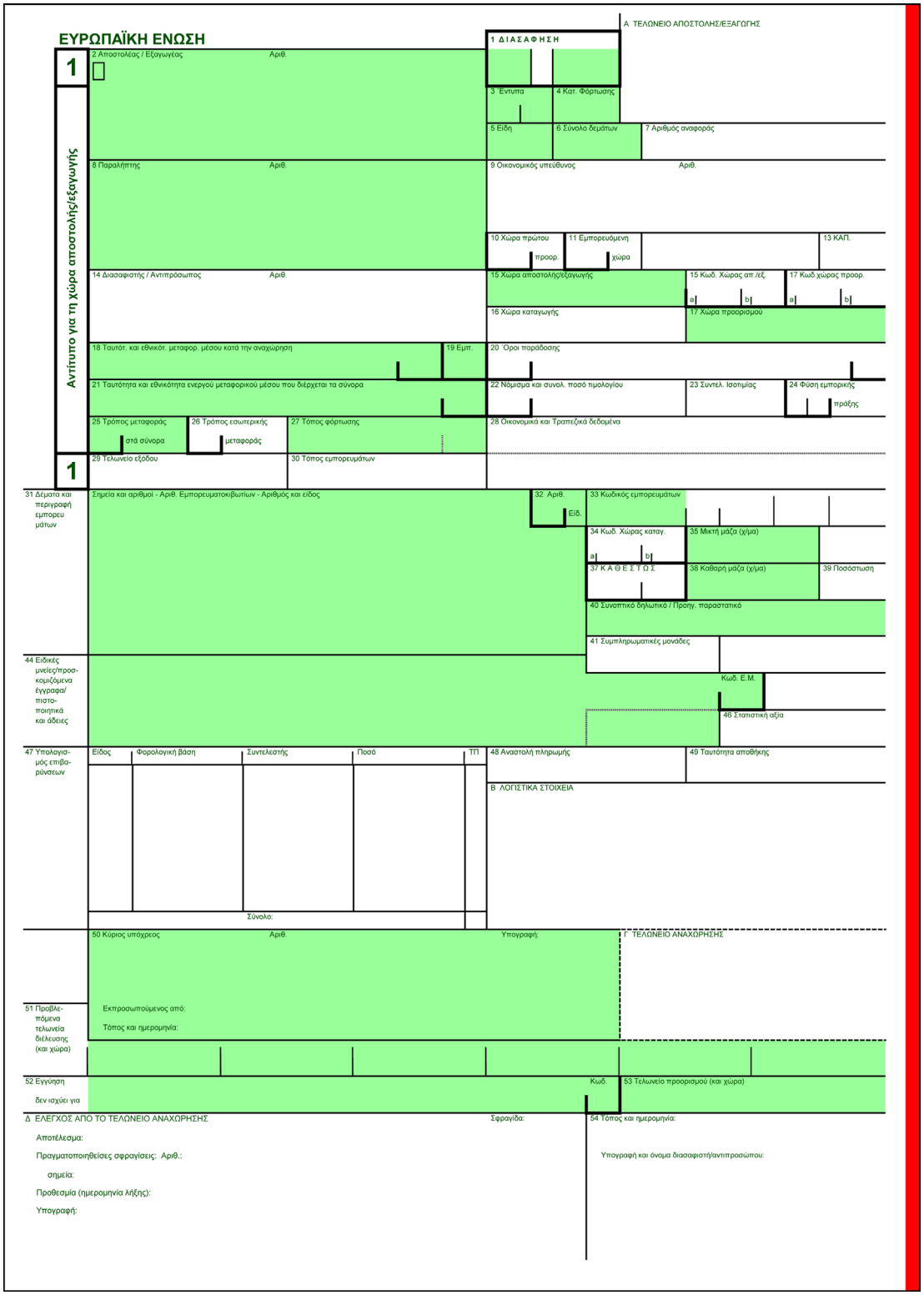
ΕΥΡΩΠΑΪΚΗ ΕΝΩΣΗ
Α ΤΕΛΩΝΕΙΟ ΑΠΟΣΤΟΛΗΣ/ΕΞΑΓΩΓΗΣ
1 ΔΙΑΣΑΦΗΣΗ
Αντίτυπο για τη χώρα αποστολής/εξαγωγής
1
2 Αποστολέας / Εξαγωγέας
Αριθ.
3 Έντυπα
4 Κατ. Φόρτωσης
5 Είδη
6 Σύνολο δεμάτων
7 Αριθμός αναφοράς
8 Παραλήπτης
9 Οικονομικός υπεύθυνος
10 Χώρα πρώτου προορ.
11 Εμπορευόμενη χώρα
13 ΚΑΠ.
14 Διασαφιστής / Αντιπρόσωπος
15 Χώρα αποστολής/εξαγωγής
15 Κωδ. Χώρας απ./εξ.
17 Κωδ.χώρας προορ.
16 Χώρα καταγωγής
17 Χώρα προορισμού
18 Ταυτότ. και εθνικότ. μεταφορ. μέσου κατά την αναχώρηση
19 Εμπ.
20 Όροι παράδοσης
21 Ταυτότητα και εθνικότητα ενεργού μεταφορικού μέσου που διέρχεται τα σύνορα
22 Νόμισμα και συνολ. ποσό τιμολογίου
23 Συντελ. Ισοτιμίας
24 Φύση εμπορικής πράξης
25 Τρόπος μεταφοράς στά σύνορα
26 Τρόπος εσωτερικής μεταφοράς
27 Τόπος φόρτωσης
28 Οικονομικά και Τραπεζικά δεδομένα
1
29 Τελωνείο εξόδου
30 Τόπος εμπορευμάτων
31 Δέματα και περιγραφή εμπορευμάτων
Σημεία και αριθμοί - Αριθ. Εμπορευματοκιβωτίων - Αριθμός και είδος
32 Αριθ.
Είδ.
33 Κωδικός εμπορευμάτων
34 Κωδ. Χώρας καταγ.
35 Μικτή μάζα (χ/μα)
37 ΚΑΘΕΣΤΩΣ
38 Καθαρή μάζα (χ/μα)
39 Ποσόστωση
40 Συνοπτικό δηλωτικό / Προηγ. παραστατικό
41 Συμπληρωματικές μονάδες
44 Ειδικές μνείες/προσκομιζόμενα έγγραφα/πιστοποιητικά και άδειες
Κωδ. Ε.Μ.
46 Στατιστική αξία
47 Υπολογισμός επιβαρύνσεων
Είδος
Φορολογική βάση
Συντελεστής
Ποσό
ΤΠ
Σύνολο:
48 Αναστολή πληρωμής
49 Ταυτότητα αποθήκης
Β ΛΟΓΙΣΤΙΚΑ ΣΤΟΙΚΕΙΑ
50 Κύριος υπόχρεος
Αριθ.
Υπογραφή:
Γ ΤΕΛΩΝΕΙΟ ΑΝΑΧΩΡΗΣΗΣ
51 Προβλεπόμενα τελωνεία διέλευσης (και χώρα)
Εκπροσωπούμενος από:
Τόπος και ημερομηνία:
52 Εγγύηση
δεν ισχύει για
Κωδ.
53 Τελωνείο προορισμού (και χώρα)
Δ ΕΛΕΓΧΟΣ ΑΠΟ ΤΟ ΤΕΛΩΝΕΙΟ ΑΝΑΧΩΡΗΣΗΣ
Σφραγίδα:
54 Τόπος και ημερομηνία:
Αποτέλεσμα:
Πραγματοποιηθείσες σφραγίσεις: Αριθ.:
σημεία:
Προθεσμία (ημερομηνία λήξης):
Υπογραφή:
Υπογραφή και όνομα διασαφιστή/αντιπροσώπου:

▼B

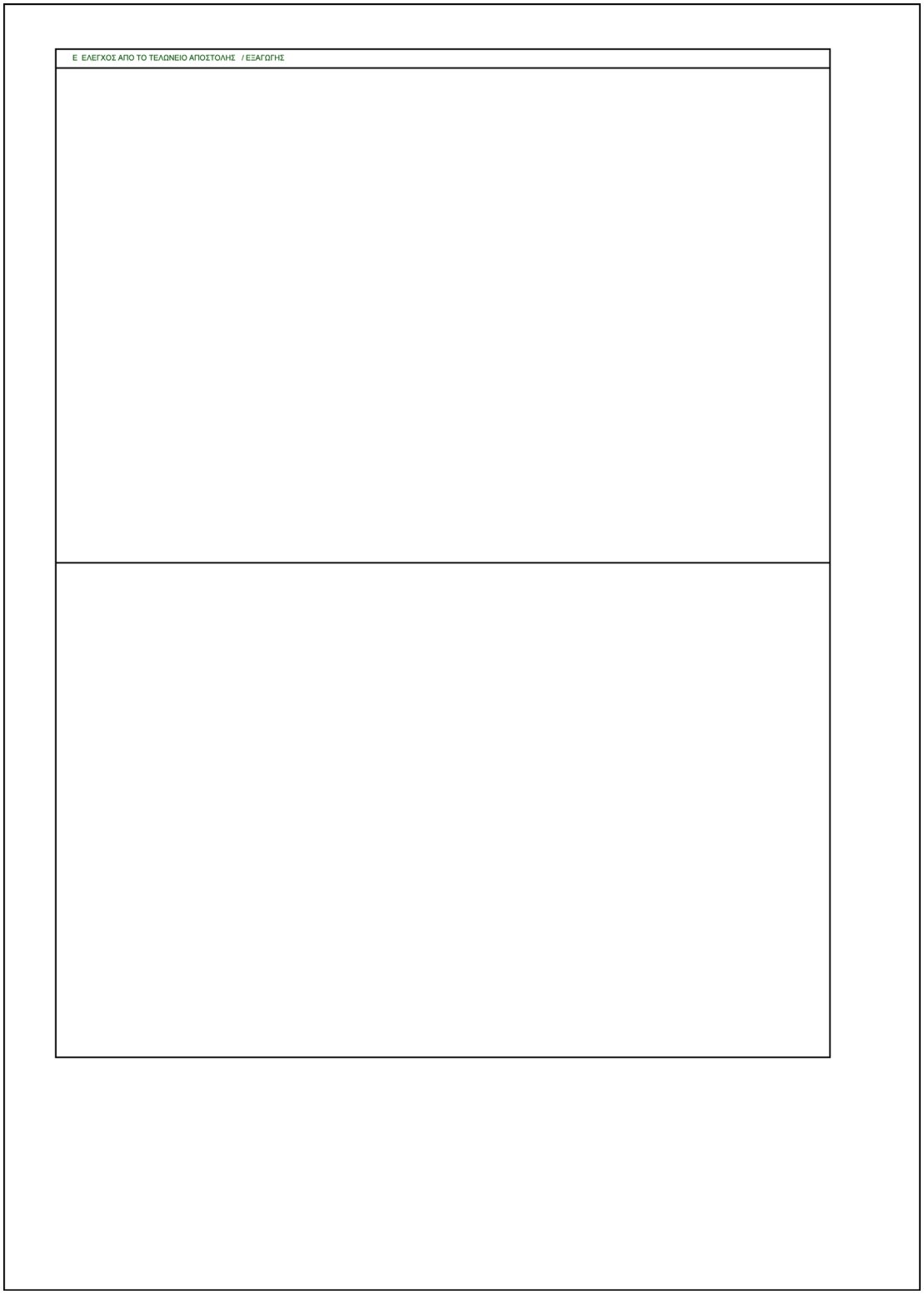

▼B

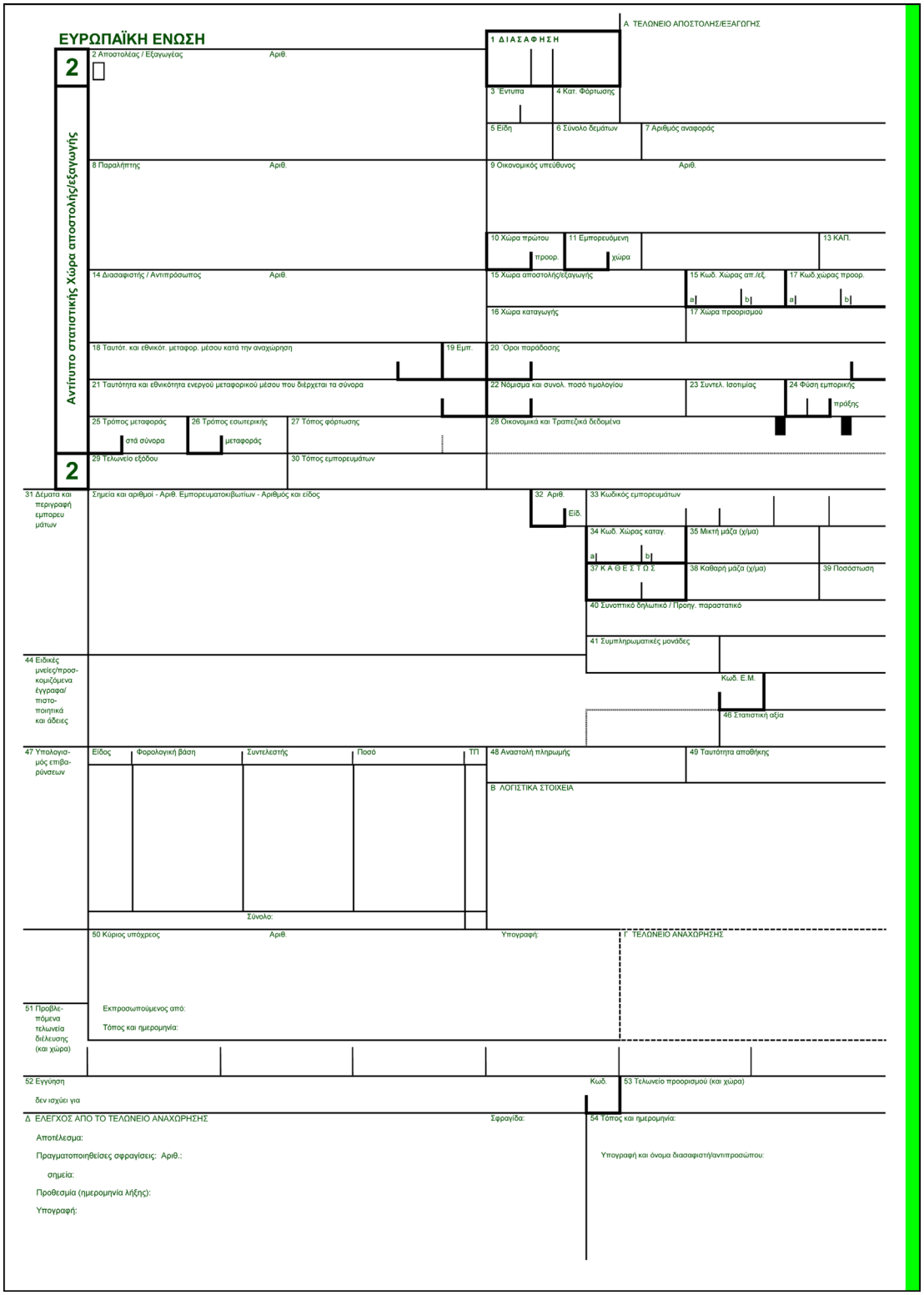
ΕΥΡΩΠΑΪΚΗ ΕΝΩΣΗ
Α ΤΕΛΩΝΕΙΟ ΑΠΟΣΤΟΛΗΣ/ΕΞΑΓΩΓΗΣ
1 ΔΙΑΣΑΦΗΣΗ
2
Αντίτυπο στατιστικής Χώρα αποστολής/εξαγωγής
2 Αποστολέας / Εξαγωγέας
Αριθ.
3 Έντυπα
4 Κατ. Φόρτωσης
5 Είδη
6 Σύνολο δεμάτων
7 Αριθμός αναφοράς
8 Παραλήπτης
Αριθ.
9 Οικονομικός υπεύθυνος
Αριθ.
10 Χώρα πρώτου προορ.
11 Εμπορευόμενη χώρα
13 ΚΑΠ.
14 Διασαφιστής / Αντιπρόσωπος
Αριθ.
15 Χώρα αποστολής/εξαγωγής
15 Κωδ. Χώρας απ./εξ.
17 Κωδ.χώρας προορ.
16 Χώρα καταγωγής
17 Χώρα προορισμού
18 Ταυτότ. και εθνικότ. μεταφορ. μέσου κατά την αναχώρηση
19 Εμπ.
20 Όροι παράδοσης
21 Ταυτότητα και εθνικότητα ενεργού μεταφορικού μέσου που διέρχεται τα σύνορα
22 Νόμισμα και συνολ. ποσό τιμολογίου
23 Συντελ. Ισοτιμίας
24 Φύση εμπορικής πράξης
25 Τρόπος μεταφοράς στά σύνορα
26 Τρόπος εσωτερικής μεταφοράς
27 Τόπος φόρτωσης
28 Οικονομικά και Τραπεζικά δεδομένα
2
29 Τελωνείο εξόδου
30 Τόπος εμπορευμάτων
31 Δέματα και περιγραφή εμπορευμάτων
Σημεία και αριθμοί - Αριθ. Εμπορευματοκιβωτίων - Αριθμός και είδος
32 Αριθ.
Είδ.
33 Κωδικός εμπορευμάτων
34 Κωδ. Χώρας καταγ.
35 Μικτή μάζα (χ/μα)
37 ΚΑΘΕΣΤΩΣ
38 Καθαρή μάζα (χ/μα)
39 Ποσόστωση
40 Συνοπτικό δηλωτικό / Προηγ. παραστατικό
41 Συμπληρωματικές μονάδες
44 Ειδικές μνείες/προσκομιζόμενα έγγραφα/πιστοποιητικά και άδειες
Κωδ. Ε.Μ.
46 Στατιστική αξία
47 Υπολογισμός επιβαρύνσεων
Είδος
Φορολογική βάση
Συντελεστής
Ποσό
ΤΠ
Σύνολο:
48 Αναστολή πληρωμής
49 Ταυτότητα αποθήκης
Β ΛΟΓΙΣΤΙΚΑ ΣΤΟΙΧΕΙΑ
50 Κύριος υπόχρεος
Αριθ.
Υπογραφή:
Γ ΤΕΛΩΝΕΙΟ ΑΝΑΧΩΡΗΣΗΣ
51 Προβλεπόμενα τελωνεία διέλευσης (και χώρα)
Εκπροσωπούμενος από:
Τόπος και ημερομηνία:
52 Εγγύηση
δεν ισχύει για
Κωδ.
53 Τελωνείο προορισμού (και χώρα)
Δ ΕΛΕΓΧΟΣ ΑΠΟ ΤΟ ΤΕΛΩΝΕΙΟ ΑΝΑΧΩΡΗΣΗΣ
Σφραγίδα:
54 Τόπος και ημερομηνία:
Αποτέλεσμα:
Πραγματοποιηθείσες σφραγίσεις: Αριθ.:
σημεία:
Προθεσμία (ημερομηνία λήξης):
Υπογραφή:
Υπογραφή και όνομα διασαφιστή/αντιπροσώπου:

▼B

▼B

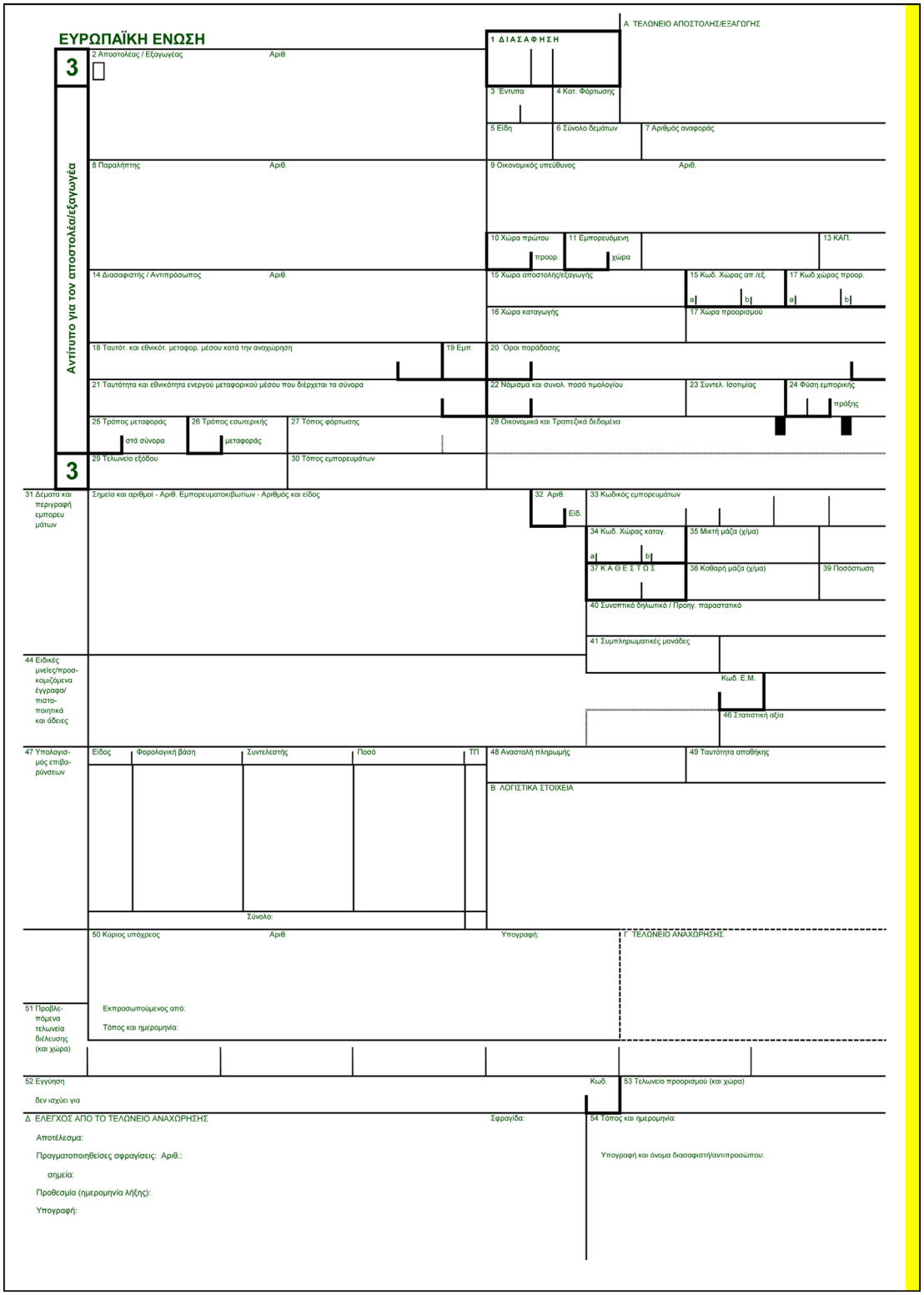
ΕΥΡΩΠΑΪΚΗ ΕΝΩΣΗ
Α ΤΕΛΩΝΕΙΟ ΑΠΟΣΤΟΛΗΣ/ΕΞΑΓΩΓΗΣ
1 ΔΙΑΣΑΦΗΣΗ
3
Αντίτυπο για τον αποστολέα/εξαγωγέα
2 Αποστολέας / Εξαγωγέας
Αριθ.
3 Έντυπα
4 Κατ. Φόρτωσης
5 Είδη
6 Σύνολο δεμάτων
7 Αριθμός αναφοράς
8 Παραλήπτης
9 Οικονομικός υπεύθυνος
10 Χώρα πρώτου προορ.
11 Εμπορευόμενη χώρα
13 ΚΑΠ.
14 Διασαφιστής / Αντιπρόσωπος
15 Χώρα αποστολής/εξαγωγής
15 Κωδ. Χώρας απ./εξ.
17 Κωδ.χώρας προορ.
16 Χώρα καταγωγής
17 Χώρα προορισμού
18 Ταυτότ. και εθνικότ. μεταφορ. μέσου κατά την αναχώρηση
19 Εμπ.
20 Όροι παράδοσης
21 Ταυτότητα και εθνικότητα ενεργού μεταφορικού μέσου που διέρχεται τα σύνορα
22 Νόμισμα και συνολ. ποσό τιμολογίου
23 Συντελ. Ισοτιμίας
24 Φύση εμπορικής πράξης
25 Τρόπος μεταφοράς στά σύνορα
26 Τρόπος εσωτερικής μεταφοράς
27 Τόπος φόρτωσης
28 Οικονομικά και Τραπεζικά δεδομένα
3
29 Τελωνείο εξόδου
30 Τόπος εμπορευμάτων
31 Δέματα και περιγραφή εμπορευμάτων
Σημεία και αριθμοί - Αριθ. Εμπορευματοκιβωτίων - Αριθμός και είδος
32 Αριθ.
Είδ.
33 Κωδικός εμπορευμάτων
34 Κωδ. Χώρας καταγ.
35 Μικτή μάζα (χ/μα)
37 ΚΑΘΕΣΤΩΣ
38 Καθαρή μάζα (χ/μα)
39 Ποσόστωση
40 Συνοπτικό δηλωτικό / Προηγ. παραστατικό
41 Συμπληρωματικές μονάδες
44 Ειδικές μνείες/προσκομιζόμενα έγγραφα/πιστοποιητικά και άδειες
Κωδ. Ε.Μ.
46 Στατιστική αξία
47 Υπολογισμός επιβαρύνσεων
Είδος
Φορολογική βάση
Συντελεστής
Ποσό
ΤΠ
Σύνολο:
48 Αναστολή πληρωμής
49 Ταυτότητα αποθήκης
Β ΛΟΓΙΣΤΙΚΑ ΣΤΟΙΧΕΙΑ
50 Κύριος υπόχρεος
Αριθ.
Υπογραφή:
Γ ΤΕΛΩΝΕΙΟ ΑΝΑΧΩΡΗΣΗΣ
51 Προβλεπόμενα τελωνεία διέλευσης (και χώρα)
Εκπροσωπούμενος από:
Τόπος και ημερομηνία:
52 Εγγύηση
δεν ισχύει για
Κωδ.
53 Τελωνείο προορισμού (και χώρα)
Δ ΕΛΕΓΧΟΣ ΑΠΟ ΤΟ ΤΕΛΩΝΕΙΟ ΑΝΑΧΩΡΗΣΗΣ
Σφραγίδα:
54 Τόπος και ημερομηνία:
Αποτέλεσμα:
Πραγματοποιηθείσες σφραγίσεις: Αριθ.:
σημεία:
Προθεσμία (ημερομηνία λήξης):
Υπογραφή:
Υπογραφή και όνομα διασαφιστή/αντιπροσώπου:

▼B

▼B

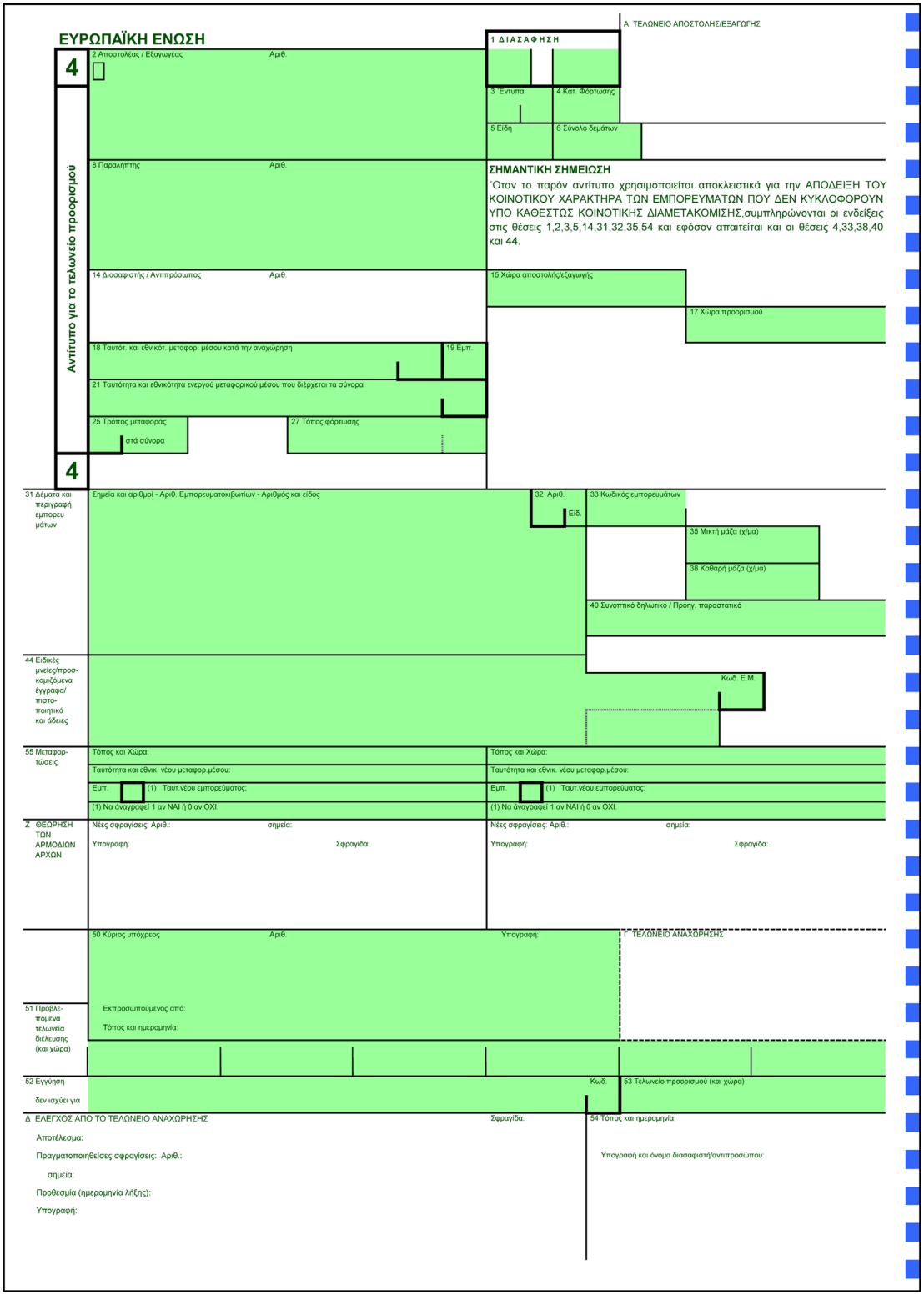
ΕΥΡΩΠΑΪΚΗ ΕΝΩΣΗ
Α ΤΕΛΩΝΕΙΟ ΑΠΟΣΤΟΛΗΣ/ΕΞΑΓΩΓΗΣ
1 ΔΙΑΣΑΦΗΣΗ
4
2 Αποστολέας / Εξαγωγέας
Αριθ.
3 Έντυπα
4 Κατ. Φόρτωσης
5 Είδη
6 Σύνολο δεμάτων
Αντίτυπο για το τελωνείο προορισμού
8 Παραλήπτης
Αριθ.
ΣΗΜΑΝΤΙΚΗ ΣΗΜΕΙΩΣΗ
Όταν το παρόν αντίτυπο χρησιμοποιείται αποκλειστικά για την ΑΠΟΔΕΙΞΗ ΤΟΥ ΚΟΙΝΟΤΙΚΟΥ ΧΑΡΑΚΤΗΡΑ ΤΩΝ ΕΜΠΟΡΕΥΜΑΤΩΝ ΠΟΥ ΔΕΝ ΚΥΚΛΟΦΟΡΟΥΝ ΥΠΟ ΚΑΘΕΣΤΩΣ ΚΟΙΝΟΤΙΚΗΣ ΔΙΑΜΕΤΑΚΟΜΙΣΗΣ,συμπληρώνονται οι ενδείξεις στις θέσεις 1,2,3,5,14,31,32,35,54 και εφόσον απαιτείται και οι θέσεις 4,33,38,40 και 44.
14 Διασαφιστής / Αντιπρόσωπος
Αριθ.
15 Χώρα αποστολής/εξαγωγής
17 Χώρα προορισμού
18 Ταυτότ. και εθνικότ. μεταφορ. μέσου κατά την αναχώρηση
19 Εμπ.
21 Ταυτότητα και εθνικότητα ενεργού μεταφορικού μέσου που διέρχεται τα σύνορα
25 Τρόπος μεταφοράς
στά σύνορα
27 Τόπος φόρτωσης
4
31 Δέματα και περιγραφή εμπορευμάτων
Σημεία και αριθμοί - Αριθ. Εμπορευματοκιβωτίων - Αριθμός και είδος
32 Αριθ.
Είδ.
33 Κωδικός εμπορευμάτων
35 Μικτή μάζα (χ/μα)
38 Καθαρή μάζα (χ/μα)
40 Συνοπτικό δηλωτικό / Προηγ. παραστατικό
44 Ειδικές μνείες/προσκομιζόμενα έγγραφα/πιστοποιητικά και άδειες
Κωδ. Ε.Μ.
55 Μεταφορτώσεις
Τόπος και Χώρα:
Ταυτότητα και εθνικ. νέου μεταφορ.μέσου:
Εμπ.
(1) Ταυτ.νέου εμπορεύματος:
(1) Να αναγραφεί 1 αν ΝΑΙ ή 0 αν ΟΧΙ.
Τόπος και Χώρα:
Ταυτότητα και εθνικ. νέου μεταφορ.μέσου:
Εμπ.
(1) Ταυτ.νέου εμπορεύματος:
(1) Να αναγραφεί 1 αν ΝΑΙ ή 0 αν ΟΧΙ.
Ζ ΘΕΩΡΗΣΗ ΤΩΝ ΑΡΜΟΔΙΩΝ ΑΡΧΩΝ
Νέες σφραγίσεις: Αριθ.:
σημεία:
Υπογραφή:
Σφραγίδα:
Νέες σφραγίσεις: Αριθ.:
σημεία:
Υπογραφή:
Σφραγίδα:
50 Κύριος υπόχρεος
Αριθ.
Υπογραφή:
Γ ΤΕΛΩΝΕΙΟ ΑΝΑΧΩΡΗΣΗΣ
51 Προβλεπόμενα τελωνεία διέλευσης (και χώρα)
Εκπροσωπούμενος από:
Τόπος και ημερομηνία:
52 Εγγύηση
δεν ισχύει για
Κωδ.
53 Τελωνείο προορισμού (και χώρα)
Δ ΕΛΕΓΧΟΣ ΑΠΟ ΤΟ ΤΕΛΩΝΕΙΟ ΑΝΑΧΩΡΗΣΗΣ
Σφραγίδα:
54 Τόπος και ημερομηνία:
Αποτέλεσμα:
Πραγματοποιηθείσες σφραγίσεις: Αριθ.:
σημεία:
Προθεσμία (ημερομηνία λήξης):
Υπογραφή:
Υπογραφή και όνομα διασαφιστή/αντιπροσώπου:

▼**B**

56 Άλλα περιστατικά κατά τη μεταφορά Σχέση των γεγονότων και ληφθέντα μέτρα	Η ΘΕΩΡΗΣΗ ΤΩΝ ΑΡΜΟΔΙΩΝ ΑΡΧΩΝ

Θ ΕΛΕΓΧΟΣ ΕΚ ΤΩΝ ΥΣΤΕΡΩΝ (Όταν το παρόν αντίτυπο χρησιμοποιείται για την πιστοποίηση του κοινοτικού χαρακτήρα των εμπορευμάτων

ΑΙΤΗΣΗ ΕΛΕΓΧΟΥ	ΑΠΟΤΕΛΕΣΜΑ ΤΟΥ ΕΛΕΓΧΟΥ
Ζητείται ο έλεγχος της αυθεντικότητας του παρόντος εγγράφου και η ακρίβεια των στοιχείων που περιέχει Τόπος και ήμερομηνία: Υπογραφή: Σφραγίδα:	Το παρόν έγγραφο (1) ☐ Θεωρήθηκε από το αναγραφόμενο τελωνείο και τα στοιχεία που περιέχει είναι ακριβή ☐ Δεν ανταποκρίνεται στους απαιτούμενους όρους αυθεντικότητας και κανονικότητας (βλ. παρατηρήσεις κατωτέρω) Τόπος και ήμερομηνία: Υπογραφή: Σφραγίδα:

Παρατηρήσεις:

(1) Σημειώσατε με ένα X την ένδειξη που εφαρμοζεται

Ι ΕΛΕΓΧΟΣ ΠΟΥ ΔΙΕΝΕΡΓΗΣΕ ΤΟ ΤΕΛΩΝΕΙΟ ΠΡΟΟΡΙΣΜΟΥ (ΚΟΙΝΟΤΙΚΗ ΔΙΑΜΕΤΑΚΟΜΙΣΗ)

Ημερομηνία άφιξης: Έλεγχος των σφραγίσεων: Παρατηρήσεις:	Αντίτυπο αριθ. 5 που επιστράφηκε στις κατόπιν καταχώρισης με τον αριθ. Υπογραφή: Σφραγίδα:

▼B

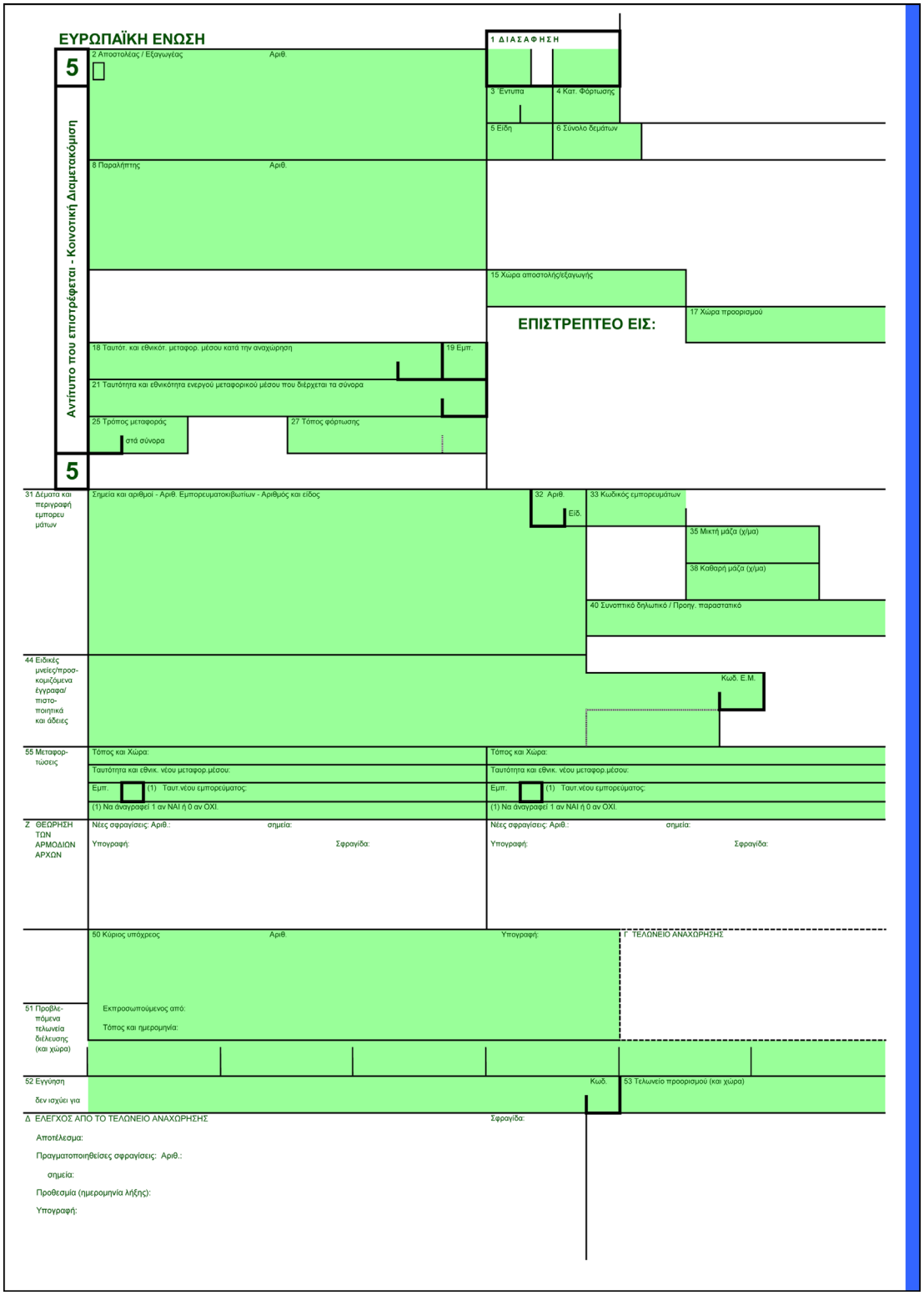
ΕΥΡΩΠΑΪΚΗ ΕΝΩΣΗ
1 ΔΙΑΣΑΦΗΣΗ
5
2 Αποστολέας / Εξαγωγέας
Αριθ.
3 Έντυπα
4 Κατ. Φόρτωσης
5 Είδη
6 Σύνολο δεμάτων
8 Παραλήπτης
Αριθ.
Αντίτυπο που επιστρέφεται - Κοινοτική Διαμετακόμιση
15 Χώρα αποστολής/εξαγωγής
ΕΠΙΣΤΡΕΠΤΕΟ ΕΙΣ:
17 Χώρα προορισμού
18 Ταυτότ. και εθνικότ. μεταφορ. μέσου κατά την αναχώρηση
19 Εμπ.
21 Ταυτότητα και εθνικότητα ενεργού μεταφορικού μέσου που διέρχεται τα σύνορα
25 Τρόπος μεταφοράς
στά σύνορα
27 Τόπος φόρτωσης
5
31 Δέματα και περιγραφή εμπορευμάτων
Σημεία και αριθμοί - Αριθ. Εμπορευματοκιβωτίων - Αριθμός και είδος
32 Αριθ.
Είδ.
33 Κωδικός εμπορευμάτων
35 Μικτή μάζα (χ/μα)
38 Καθαρή μάζα (χ/μα)
40 Συνοπτικό δηλωτικό / Προηγ. παραστατικό
44 Ειδικές μνείες/προσκομιζόμενα έγγραφα/πιστοποιητικά και άδειες
Κωδ. Ε.Μ.
55 Μεταφορτώσεις
Τόπος και Χώρα:
Ταυτότητα και εθνικ. νέου μεταφορ.μέσου:
Εμπ.
(1) Ταυτ.νέου εμπορεύματος:
(1) Να αναγραφεί 1 αν ΝΑΙ ή 0 αν ΟΧΙ.
Τόπος και Χώρα:
Ταυτότητα και εθνικ. νέου μεταφορ.μέσου:
Εμπ.
(1) Ταυτ.νέου εμπορεύματος:
(1) Να αναγραφεί 1 αν ΝΑΙ ή 0 αν ΟΧΙ.
Ζ ΘΕΩΡΗΣΗ ΤΩΝ ΑΡΜΟΔΙΩΝ ΑΡΧΩΝ
Νέες σφραγίσεις: Αριθ.:
σημεία:
Υπογραφή:
Σφραγίδα:
Νέες σφραγίσεις: Αριθ.:
σημεία:
Υπογραφή:
Σφραγίδα:
50 Κύριος υπόχρεος
Αριθ.
Υπογραφή:
Γ΄ ΤΕΛΩΝΕΙΟ ΑΝΑΧΩΡΗΣΗΣ
51 Προβλεπόμενα τελωνεία διέλευσης (και χώρα)
Εκπροσωπούμενος από:
Τόπος και ημερομηνία:
52 Εγγύηση
δεν ισχύει για
Κωδ.
53 Τελωνείο προορισμού (και χώρα)
Δ ΕΛΕΓΧΟΣ ΑΠΟ ΤΟ ΤΕΛΩΝΕΙΟ ΑΝΑΧΩΡΗΣΗΣ
Σφραγίδα:
Αποτέλεσμα:
Πραγματοποιηθείσες σφραγίσεις: Αριθ.:
σημεία:
Προθεσμία (ημερομηνία λήξης):
Υπογραφή:

▼**B**

56 Άλλα περιστατικά κατά τη μεταφορά Σχέση των γεγονότων και ληφθέντα μέτρα	Η ΘΕΩΡΗΣΗ ΤΩΝ ΑΡΜΟΔΙΩΝ ΑΡΧΩΝ

I ΕΛΕΓΧΟΣ ΠΟΥ ΔΙΕΝΕΡΓΗΣΕ ΤΟ ΤΕΛΩΝΕΙΟ ΠΡΟΟΡΙΣΜΟΥ (ΚΟΙΝΟΤΙΚΗ ΔΙΑΜΕΤΑΚΟΜΙΣΗ)	
Ημερομηνία άφιξης: Έλεγχος των σφραγίσεων: Παρατηρήσεις:	Αντίτυπο αριθ. 5 που επιστράφηκε στις κατόπιν καταχώρισης με τον αριθ. Υπογραφή: Σφραγίδα:

ΚΟΙΝΟΤΙΚΗ ΔΙΑΜΕΤΑΚΟΜΙΣΗ - ΑΠΟΔΕΙΞΗ(Συμπληρώνεται από τον ενδιαφερόμενο πριν από την προσκόμιση στο τελωνείο προορισμού)

Βεβαιώνεται με το παρόν ότι το έντυπο .....που εκδόθηκε από το τελωνείο ..... Σφραγίδα τελωνείου προορισμού:

.....(όνομα και χώρα) με τον αριθμό .....

προσκομίστηκε και μέχρι σήμερα δεν διαπιστώθηκε καμία παρατυπία όσον αφορά την αποστολή στην οποία το έντυπο αυτό αναφέρεται.

Ημερομηνία: Υπογραφή:

▼B

ΕΥΡΩΠΑΪΚΗ ΕΝΩΣΗ
Α ΤΕΛΩΝΕΙΟ ΠΡΟΟΡΙΣΜΟΥ
1 ΔΙΑΣΑΦΗΣΗ
6
Αντίτυπο για τη χώρα προορισμού
2 Αποστολέας / Εξαγωγέας
Αριθ.
3 Έντυπα
4 Κατ. Φόρτωσης
5 Είδη
6 Σύνολο δεμάτων
7 Αριθμός αναφοράς
8 Παραλήπτης
Αριθ.
9 Οικονομικός υπεύθυνος
Αριθ.
10 Χώρα τελευτ.
προέλ.
11 Χώρα εμπορ.
παραγ.
12 Στοιχεία αξίας
13 ΚΑΠ.
14 Διασαφιστής / Αντιπρόσωπος
Αριθ.
15 Χώρα αποστολής/εξαγωγής
15 Κωδ. Χώρας απ./εξ.
17 Κωδ.χώρας προορ.
16 Χώρα καταγωγής
17 Χώρα προορισμού
18 Ταυτότητα και εθνικότητα μεταφορικού μέσου κατά την άφιξη
19 Εμπ.
20 Όροι παράδοσης
21 Ταυτότητα και εθνικότητα ενεργού μεταφορικού μέσου που διέρχεται τα σύνορα
22 Νόμισμα και συνολ. ποσό τιμολογίου
23 Συντελ. Ισοτιμίας
24 Φύση εμπορικής πράξης
25 Τρόπος μεταφοράς στά σύνορα
26 Τρόπος εσωτερικής μεταφοράς
27 Τόπος εκφόρτωσης
28 Οικονομικά και Τραπεζικά δεδομένα
6
29 Τελωνείο Εισόδου
30 Τόπος εμπορευμάτων
31 Δέματα και περιγραφή εμπορευμάτων
Σημεία και αριθμοί - Αριθ. Εμπορευματοκιβωτίων - Αριθμός και είδος
32 Αριθ.
Είδ.
33 Κωδικός εμπορευμάτων
34 Κωδ. Χώρας καταγ.
35 Μικτή μάζα (χ/μα)
36 Προτίμηση
37 ΚΑΘΕΣΤΩΣ
38 Καθαρή μάζα (χ/μα)
39 Ποσόστωση
40 Συνοπτικό δηλωτικό / Προηγ. παραστατικό
41 Συμπληρωματικές μονάδες
42 Τιμή προϊόντος
43 Κωδ.
Μ.Ε.
44 Ειδικές μνείες/προσκομιζόμενα έγγραφα/πιστοποιητικά και άδειες
Κωδ. Ε.Μ.
45 Προσαρμογή
46 Στατιστική αξία
47 Υπολογισμός επιβαρύνσεων
Είδος
Φορολογική βάση
Συντελεστής
Ποσό
ΤΠ
Σύνολο:
48 Αναστολή πληρωμής
49 Ταυτότητα αποθήκης
Β ΛΟΓΙΣΤΙΚΑ ΣΤΟΙΧΕΙΑ
50 Κύριος υπόχρεος
Αριθ.
Υπογραφή:
Γ ΤΕΛΩΝΕΙΟ ΑΝΑΧΩΡΗΣΗΣ
51 Προβλεπόμενα τελωνεία διέλευσης (και χώρα)
Εκπροσωπούμενος από:
Τόπος και ημερομηνία:
52 Εγγύηση
δεν ισχύει για
Κωδ.
53 Τελωνείο προορισμού (και χώρα)
Κ ΕΛΕΓΧΟΣ ΑΠΟ ΤΟ ΤΕΛΩΝΕΙΟ ΠΡΟΟΡΙΣΜΟΥ
54 Τόπος και ημερομηνία:
Υπογραφή και όνομα διασαφιστή/αντιπροσώπου:

▼B

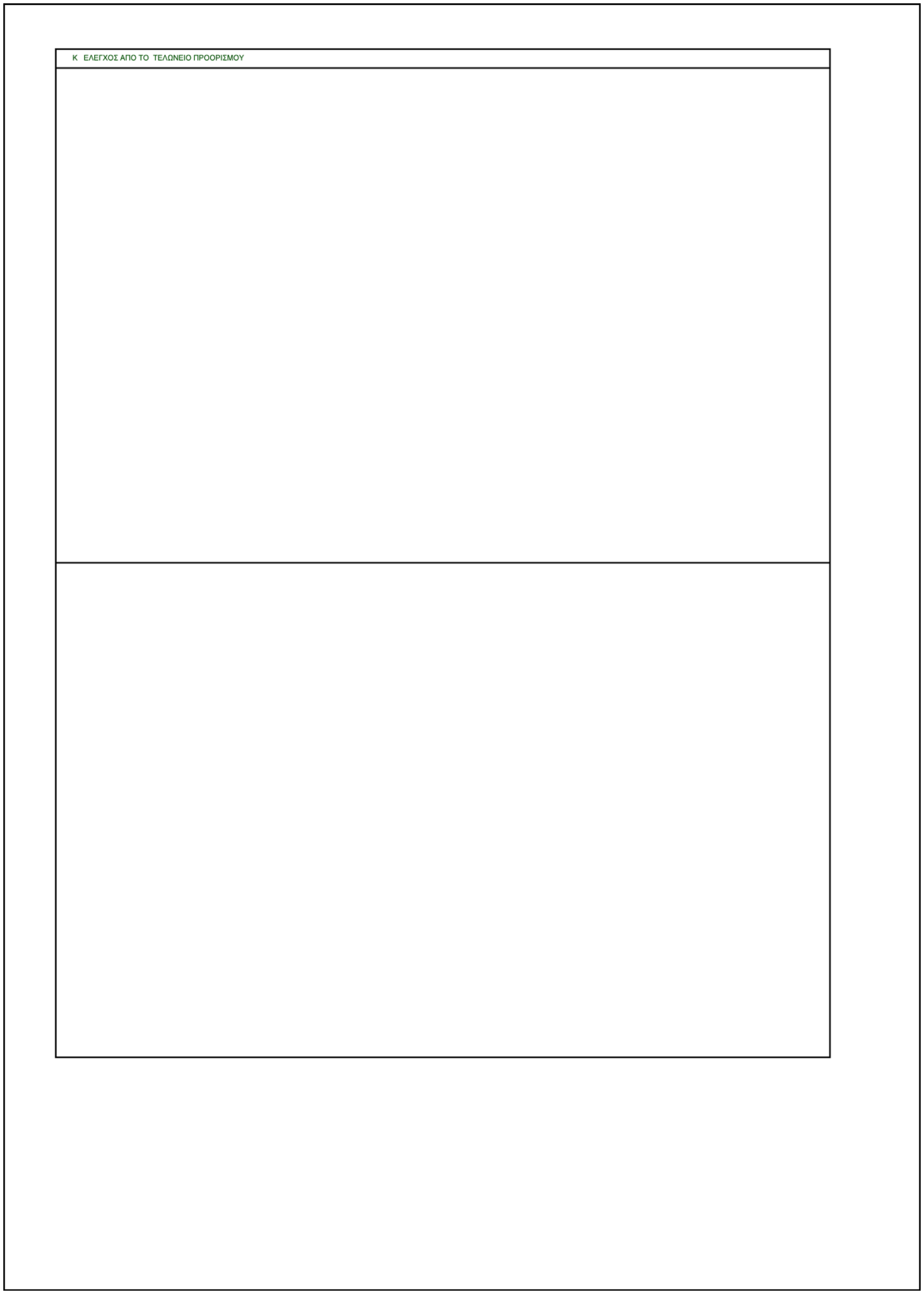

▼B

ΕΥΡΩΠΑΪΚΗ ΕΝΩΣΗ
Α ΤΕΛΩΝΕΙΟ ΠΡΟΟΡΙΣΜΟΥ
1 ΔΙΑΣΑΦΗΣΗ
7
Αντίτυπο στατιστικής - Χώρα προορισμού
2 Αποστολέας / Εξαγωγέας
Αριθ.
3 Έντυπα
4 Κατ. Φόρτωσης
5 Είδη
6 Σύνολο δεμάτων
7 Αριθμός αναφοράς
8 Παραλήπτης
Αριθ.
9 Οικονομικός υπεύθυνος
Αριθ.
10 Χώρα τελευτ.
προέλ.
11 Χώρα εμπορ.
παραγ.
12 Στοιχεία αξίας
13 ΚΑΠ.
14 Διασαφιστής / Αντιπρόσωπος
Αριθ.
15 Χώρα αποστολής/εξαγωγής
15 Κωδ. Χώρας απ./εξ.
17 Κωδ.χώρας προορ.
16 Χώρα καταγωγής
17 Χώρα προορισμού
18 Ταυτότητα και εθνικότητα μεταφορικού μέσου κατά την άφιξη
19 Εμπ.
20 Όροι παράδοσης
21 Ταυτότητα και εθνικότητα ενεργού μεταφορικού μέσου που διέρχεται τα σύνορα
22 Νόμισμα και συνολ. ποσό τιμολογίου
23 Συντελ. Ισοτιμίας
24 Φύση εμπορικής πράξης
25 Τρόπος μεταφοράς
στά σύνορα
26 Τρόπος εσωτερικής μεταφοράς
27 Τόπος εκφόρτωσης
28 Οικονομικά και Τραπεζικά δεδομένα
7
29 Τελωνείο Εισόδου
30 Τόπος εμπορευμάτων
31 Δέματα και περιγραφή εμπορευμάτων
Σημεία και αριθμοί - Αριθ. Εμπορευματοκιβωτίων - Αριθμός και είδος
32 Αριθ.
Είδ.
33 Κωδικός εμπορευμάτων
34 Κωδ. Χώρας καταγ.
35 Μικτή μάζα (χ/μα)
36 Προτίμηση
37 Κ Α Θ Ε Σ Τ Ω Σ
38 Καθαρή μάζα (χ/μα)
39 Ποσοστωση
40 Συνοπτικό δηλωτικό / Προηγ. παραστατικό
41 Συμπληρωματικές μονάδες
42 Τιμή προϊόντος
43 Κωδ.
Μ.Ε.
44 Ειδικές μνείες/προσκομιζόμενα έγγραφα/ πιστοποιητικά και άδειες
Κωδ. Ε.Μ.
45 Προσαρμογή
46 Στατιστική αξία
47 Υπολογισμός επιβαρύνσεων
Είδος
Φορολογική βάση
Συντελεστής
Ποσό
ΤΠ
Σύνολο:
48 Αναστολή πληρωμής
49 Ταυτότητα αποθήκης
Β ΛΟΓΙΣΤΙΚΑ ΣΤΟΙΧΕΙΑ
50 Κύριος υπόχρεος
Αριθ.
Υπογραφή:
Γ ΤΕΛΩΝΕΙΟ ΑΝΑΧΩΡΗΣΗΣ
51 Προβλεπόμενα τελωνεία διέλευσης (και χώρα)
Εκπροσωπούμενος από:
Τόπος και ημερομηνία:
52 Εγγύηση
δεν ισχύει για
Κωδ.
53 Τελωνείο προορισμού (και χώρα)
Κ ΕΛΕΓΧΟΣ ΑΠΟ ΤΟ ΤΕΛΩΝΕΙΟ ΠΡΟΟΡΙΣΜΟΥ
54 Τόπος και ημερομηνία:
Υπογραφή και όνομα διασαφιστή/αντιπροσώπου:

▼B

▼B

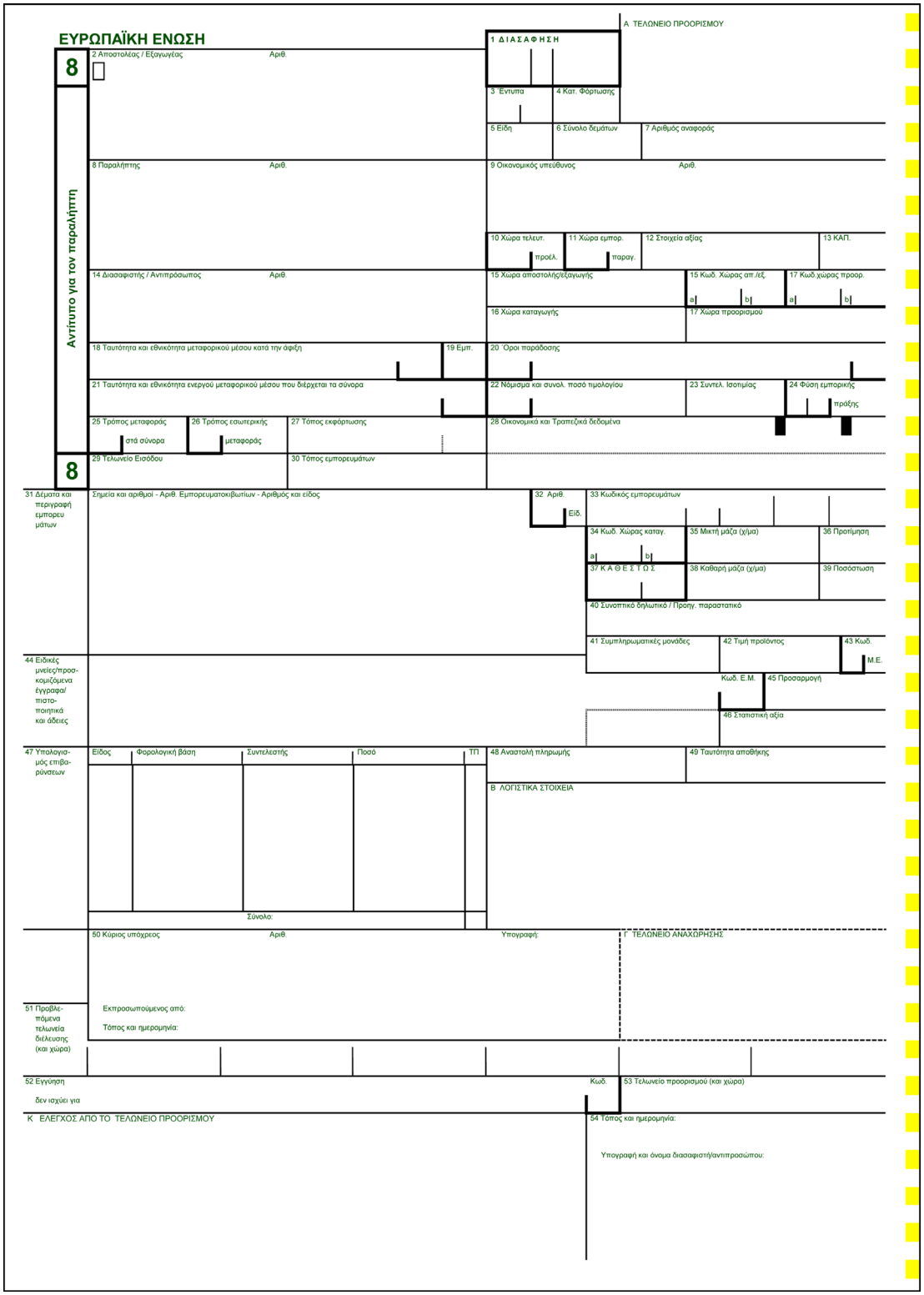
ΕΥΡΩΠΑΪΚΗ ΕΝΩΣΗ
Α ΤΕΛΩΝΕΙΟ ΠΡΟΟΡΙΣΜΟΥ
1 ΔΙΑΣΑΦΗΣΗ
8
2 Αποστολέας / Εξαγωγέας
Αριθ.
3 Έντυπα
4 Κατ. Φόρτωσης
5 Είδη
6 Σύνολο δεμάτων
7 Αριθμός αναφοράς
Αντίτυπο για τον παραλήπτη
8 Παραλήπτης
Αριθ.
9 Οικονομικός υπεύθυνος
Αριθ.
10 Χώρα τελευτ.
προέλ.
11 Χώρα εμπορ.
παραγ.
12 Στοιχεία αξίας
13 ΚΑΠ.
14 Διασαφιστής / Αντιπρόσωπος
Αριθ.
15 Χώρα αποστολής/εξαγωγής
15 Κωδ. Χώρας απ./εξ.
17 Κωδ.χώρας προορ.
16 Χώρα καταγωγής
17 Χώρα προορισμού
18 Ταυτότητα και εθνικότητα μεταφορικού μέσου κατά την άφιξη
19 Εμπ.
20 Όροι παράδοσης
21 Ταυτότητα και εθνικότητα ενεργού μεταφορικού μέσου που διέρχεται τα σύνορα
22 Νόμισμα και συνολ. ποσό τιμολογίου
23 Συντελ. Ισοτιμίας
24 Φύση εμπορικής πράξης
25 Τρόπος μεταφοράς στά σύνορα
26 Τρόπος εσωτερικής μεταφοράς
27 Τόπος εκφόρτωσης
28 Οικονομικά και Τραπεζικά δεδομένα
8
29 Τελωνείο Εισόδου
30 Τόπος εμπορευμάτων
31 Δέματα και περιγραφή εμπορευμάτων
Σημεία και αριθμοί - Αριθ. Εμπορευματοκιβωτίων - Αριθμός και είδος
32 Αριθ.
Είδ.
33 Κωδικός εμπορευμάτων
34 Κωδ. Χώρας καταγ.
35 Μικτή μάζα (χ/μα)
36 Προτίμηση
37 ΚΑΘΕΣΤΩΣ
38 Καθαρή μάζα (χ/μα)
39 Ποσόστωση
40 Συνοπτικό δηλωτικό / Προηγ. παραστατικό
41 Συμπληρωματικές μονάδες
42 Τιμή προϊόντος
43 Κωδ.
Μ.Ε.
44 Ειδικές μνείες/προσκομιζόμενα έγγραφα/πιστοποιητικά και άδειες
Κωδ. Ε.Μ.
45 Προσαρμογή
46 Στατιστική αξία
47 Υπολογισμός επιβαρύνσεων
Είδος
Φορολογική βάση
Συντελεστής
Ποσό
ΤΠ
Σύνολο:
48 Αναστολή πληρωμής
49 Ταυτότητα αποθήκης
Β ΛΟΓΙΣΤΙΚΑ ΣΤΟΙΧΕΙΑ
50 Κύριος υπόχρεος
Αριθ.
Υπογραφή:
Γ ΤΕΛΩΝΕΙΟ ΑΝΑΧΩΡΗΣΗΣ
51 Προβλεπόμενα τελωνεία διέλευσης (και χώρα)
Εκπροσωπούμενος από:
Τόπος και ημερομηνία:
52 Εγγύηση
δεν ισχύει για
Κωδ.
53 Τελωνείο προορισμού (και χώρα)
Κ ΕΛΕΓΧΟΣ ΑΠΟ ΤΟ ΤΕΛΩΝΕΙΟ ΠΡΟΟΡΙΣΜΟΥ
54 Τόπος και ημερομηνία:
Υπογραφή και όνομα διασαφιστή/αντιπροσώπου:

▼B

▼B

Προσάρτημα Β2

ΥΠΟΔΕΙΓΜΑ ΕΝΙΑΙΟΥ ΔΙΟΙΚΗΤΙΚΟΥ ΕΓΓΡΑΦΟΥ ΓΙΑ ΕΚΤΥΠΩΣΗ ΑΠΟ ΗΛΕΚΤΡΟΝΙΚΑ ΣΥΣΤΗΜΑΤΑ ΔΙΕΚΠΕΡΑΙΩΣΗΣ ΤΩΝ ΔΙΑΣΑΦΗΣΕΩΝ, ΣΕ ΔΥΟ ΔΙΑΔΟΧΙΚΑ ΣΥΝΟΛΑ ΤΕΣΣΑΡΩΝ ΑΝΤΙΤΥΠΩΝ

(1) Οι τεχνικές διατάξεις όσον αφορά τα έντυπα και ειδικότερα το μέγεθος και το χρώμα τους αναφέρονται λεπτομερώς στο προσάρτημα Γ1 τίτλος Ι, Α.

▼B

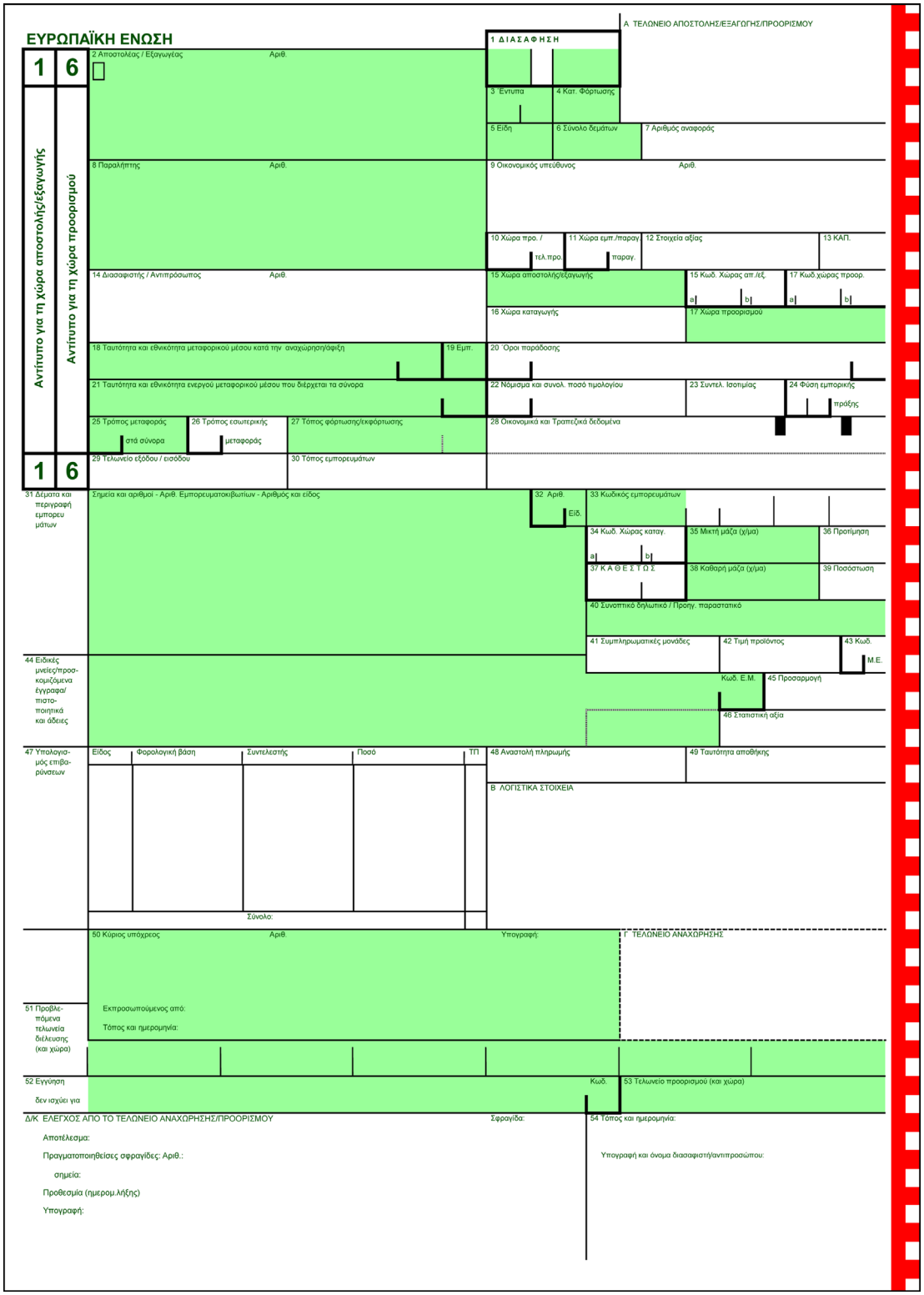
ΕΥΡΩΠΑΪΚΗ ΕΝΩΣΗ
Α ΤΕΛΩΝΕΙΟ ΑΠΟΣΤΟΛΗΣ/ΕΞΑΓΩΓΗΣ/ΠΡΟΟΡΙΣΜΟΥ
1 ΔΙΑΣΑΦΗΣΗ
Αντίτυπο για τη χώρα αποστολής/εξαγωγής
Αντίτυπο για τη χώρα προορισμού
1 6
2 Αποστολέας / Εξαγωγέας
Αριθ.
3 Έντυπα
4 Κατ. Φόρτωσης
5 Είδη
6 Σύνολο δεμάτων
7 Αριθμός αναφοράς
8 Παραλήπτης
Αριθ.
9 Οικονομικός υπεύθυνος
Αριθ.
10 Χώρα προ. / τελ.προ.
11 Χώρα εμπ./παραγ / παραγ.
12 Στοιχεία αξίας
13 ΚΑΠ.
14 Διασαφιστής / Αντιπρόσωπος
Αριθ.
15 Χώρα αποστολής/εξαγωγής
15 Κωδ. Χώρας απ./εξ.
17 Κωδ.χώρας προορ.
16 Χώρα καταγωγής
17 Χώρα προορισμού
18 Ταυτότητα και εθνικότητα μεταφορικού μέσου κατά την αναχώρηση/άφιξη
19 Εμπ.
20 Όροι παράδοσης
21 Ταυτότητα και εθνικότητα ενεργού μεταφορικού μέσου που διέρχεται τα σύνορα
22 Νόμισμα και συνολ. ποσό τιμολογίου
23 Συντελ. Ισοτιμίας
24 Φύση εμπορικής πράξης
25 Τρόπος μεταφοράς στά σύνορα
26 Τρόπος εσωτερικής μεταφοράς
27 Τόπος φόρτωσης/εκφόρτωσης
28 Οικονομικά και Τραπεζικά δεδομένα
29 Τελωνείο εξόδου / εισόδου
30 Τόπος εμπορευμάτων
31 Δέματα και περιγραφή εμπορευμάτων
Σημεία και αριθμοί - Αριθ. Εμπορευματοκιβωτίων - Αριθμός και είδος
32 Αριθ.
Είδ.
33 Κωδικός εμπορευμάτων
34 Κωδ. Χώρας καταγ.
35 Μικτή μάζα (χ/μα)
36 Προτίμηση
37 ΚΑΘΕΣΤΩΣ
38 Καθαρή μάζα (χ/μα)
39 Ποσόστωση
40 Συνοπτικό δηλωτικό / Προηγ. παραστατικό
41 Συμπληρωματικές μονάδες
42 Τιμή προϊόντος
43 Κωδ.
Μ.Ε.
44 Ειδικές μνείες/προσκομιζόμενα έγγραφα/ πιστοποιητικά και άδειες
Κωδ. Ε.Μ.
45 Προσαρμογή
46 Στατιστική αξία
47 Υπολογισμός επιβαρύνσεων
Είδος
Φορολογική βάση
Συντελεστής
Ποσό
ΤΠ
Σύνολο:
48 Αναστολή πληρωμής
49 Ταυτότητα αποθήκης
Β ΛΟΓΙΣΤΙΚΑ ΣΤΟΙΧΕΙΑ
50 Κύριος υπόχρεος
Αριθ.
Υπογραφή:
Γ ΤΕΛΩΝΕΙΟ ΑΝΑΧΩΡΗΣΗΣ
51 Προβλεπόμενα τελωνεία διέλευσης (και χώρα)
Εκπροσωπούμενος από:
Τόπος και ημερομηνία:
52 Εγγύηση
δεν ισχύει για
Κωδ.
53 Τελωνείο προορισμού (και χώρα)
Δ/Κ ΕΛΕΓΧΟΣ ΑΠΟ ΤΟ ΤΕΛΩΝΕΙΟ ΑΝΑΧΩΡΗΣΗΣ/ΠΡΟΟΡΙΣΜΟΥ
Σφραγίδα:
54 Τόπος και ημερομηνία:
Αποτέλεσμα:
Πραγματοποιηθείσες σφραγίδες: Αριθ.:
σημεία:
Προθεσμία (ημερομ.λήξης)
Υπογραφή:
Υπογραφή και όνομα διασαφιστή/αντιπροσώπου:

▼B

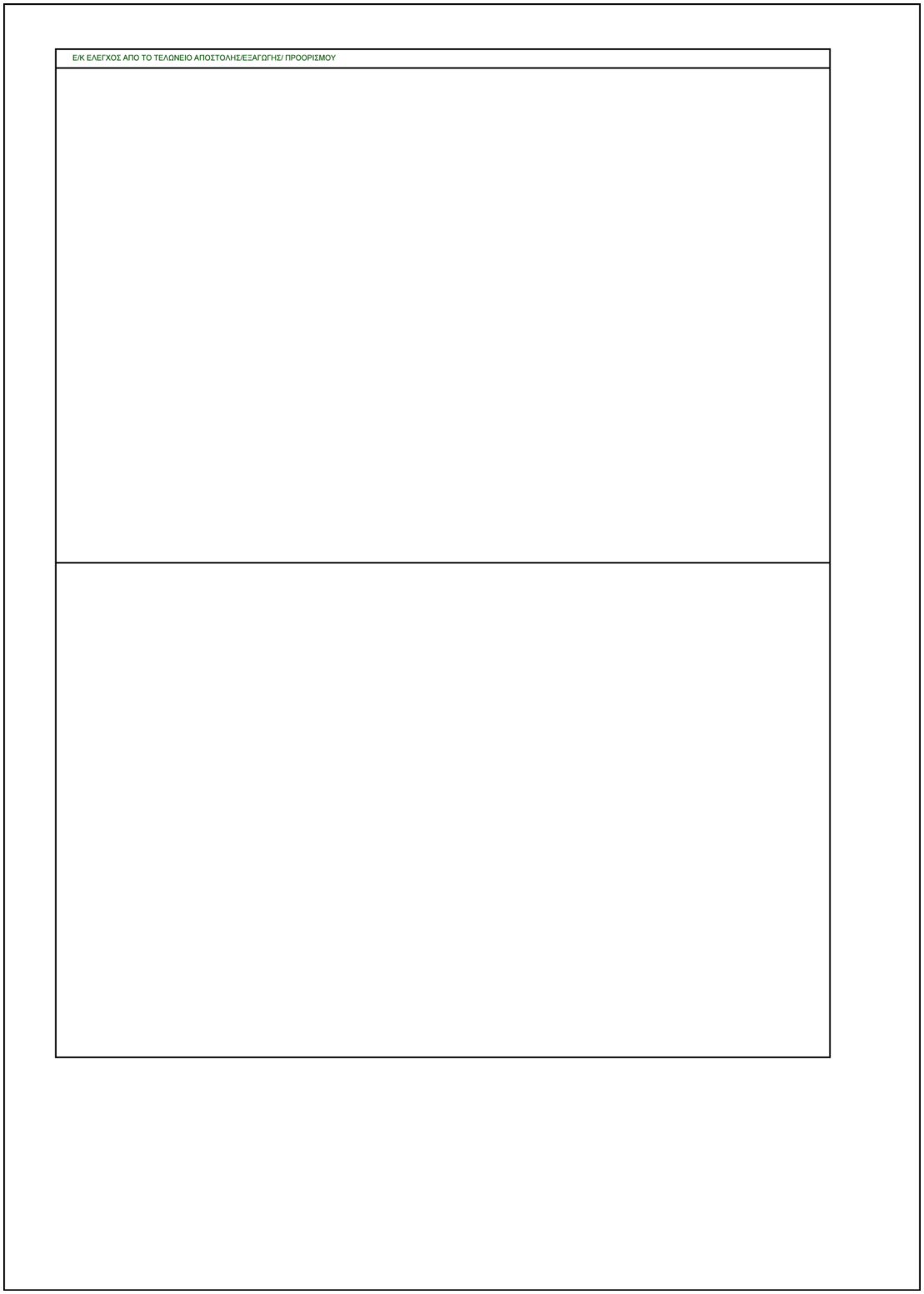

▼B

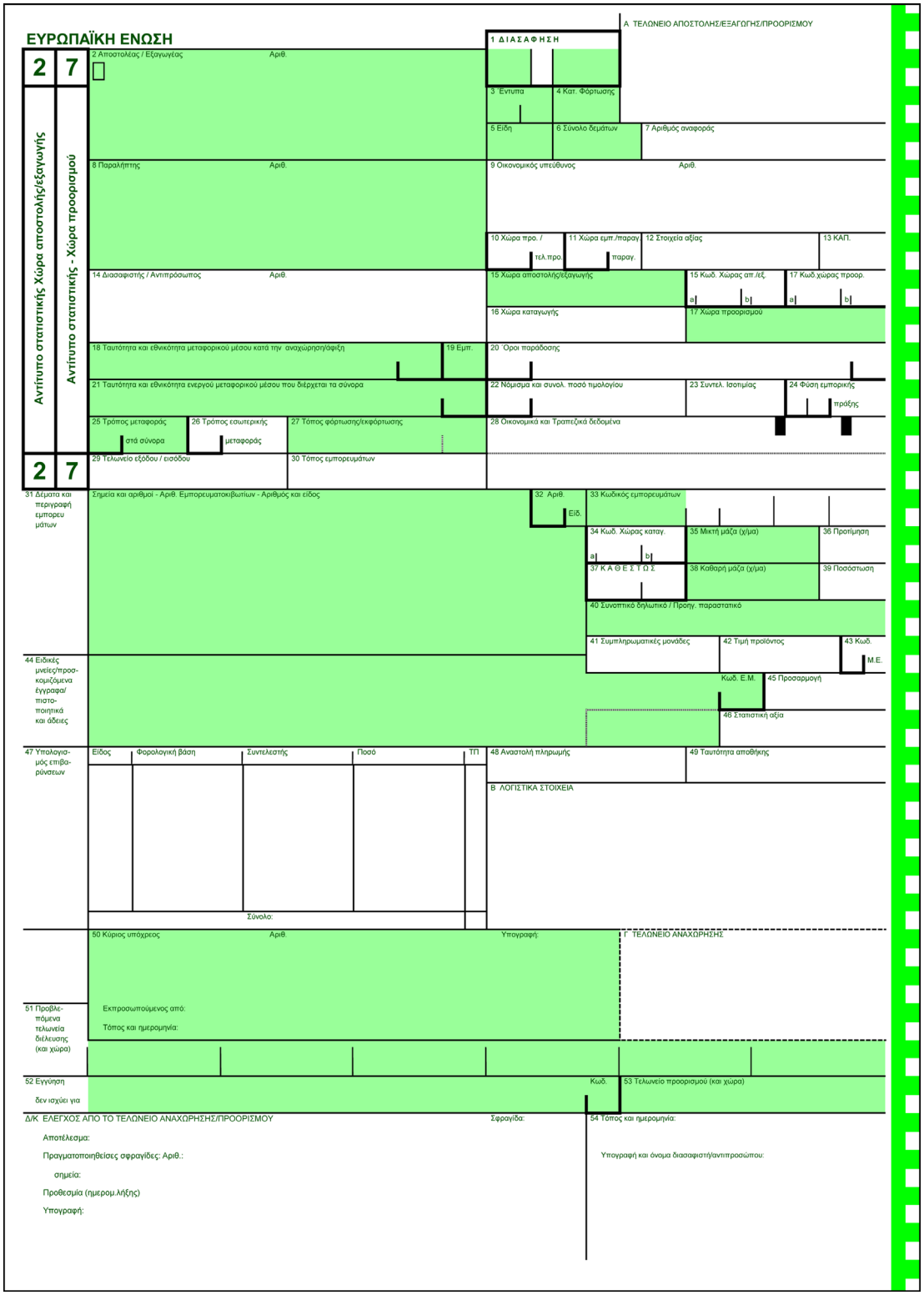
ΕΥΡΩΠΑΪΚΗ ΕΝΩΣΗ
Α ΤΕΛΩΝΕΙΟ ΑΠΟΣΤΟΛΗΣ/ΕΞΑΓΩΓΗΣ/ΠΡΟΟΡΙΣΜΟΥ
1 ΔΙΑΣΑΦΗΣΗ
2 7
Αντίτυπο στατιστικής Χώρα αποστολής/εξαγωγής
Αντίτυπο στατιστικής - Χώρα προορισμού
2 Αποστολέας / Εξαγωγέας
Αριθ.
3 Έντυπα
4 Κατ. Φόρτωσης
5 Είδη
6 Σύνολο δεμάτων
7 Αριθμός αναφοράς
8 Παραλήπτης
Αριθ.
9 Οικονομικός υπεύθυνος
Αριθ.
10 Χώρα προ. / τελ.προ.
11 Χώρα εμπ./παραγ / παραγ.
12 Στοιχεία αξίας
13 ΚΑΠ.
14 Διασαφιστής / Αντιπρόσωπος
Αριθ.
15 Χώρα αποστολής/εξαγωγής
15 Κωδ. Χώρας απ./εξ.
17 Κωδ.χώρας προορ.
16 Χώρα καταγωγής
17 Χώρα προορισμού
18 Ταυτότητα και εθνικότητα μεταφορικού μέσου κατά την αναχώρηση/άφιξη
19 Εμπ.
20 Όροι παράδοσης
21 Ταυτότητα και εθνικότητα ενεργού μεταφορικού μέσου που διέρχεται τα σύνορα
22 Νόμισμα και συνολ. ποσό τιμολογίου
23 Συντελ. Ισοτιμίας
24 Φύση εμπορικής πράξης
25 Τρόπος μεταφοράς στά σύνορα
26 Τρόπος εσωτερικής μεταφοράς
27 Τόπος φόρτωσης/εκφόρτωσης
28 Οικονομικά και Τραπεζικά δεδομένα
2 7
29 Τελωνείο εξόδου / εισόδου
30 Τόπος εμπορευμάτων
31 Δέματα και περιγραφή εμπορευμάτων
Σημεία και αριθμοί - Αριθ. Εμπορευματοκιβωτίων - Αριθμός και είδος
32 Αριθ.
Είδ.
33 Κωδικός εμπορευμάτων
34 Κωδ. Χώρας καταγ.
35 Μικτή μάζα (χ/μα)
36 Προτίμηση
37 Κ Α Θ Ε Σ Τ Ω Σ
38 Καθαρή μάζα (χ/μα)
39 Ποσοστωση
40 Συνοπτικό δηλωτικό / Προηγ. παραστατικό
41 Συμπληρωματικές μονάδες
42 Τιμή προϊόντος
43 Κωδ.
Μ.Ε.
44 Ειδικές μνείες/προσκομιζόμενα έγγραφα/ πιστοποιητικά και άδειες
Κωδ. Ε.Μ.
45 Προσαρμογή
46 Στατιστική αξία
47 Υπολογισμός επιβαρύνσεων
Είδος
Φορολογική βάση
Συντελεστής
Ποσό
ΤΠ
Σύνολο:
48 Αναστολή πληρωμής
49 Ταυτότητα αποθήκης
Β ΛΟΓΙΣΤΙΚΑ ΣΤΟΙΧΕΙΑ
50 Κύριος υπόχρεος
Αριθ.
Υπογραφή:
Γ ΤΕΛΩΝΕΙΟ ΑΝΑΧΩΡΗΣΗΣ
51 Προβλεπόμενα τελωνεία διέλευσης (και χώρα)
Εκπροσωπούμενος από:
Τόπος και ημερομηνία:
52 Εγγύηση
δεν ισχύει για
Κωδ.
53 Τελωνείο προορισμού (και χώρα)
Δ/Κ ΕΛΕΓΧΟΣ ΑΠΟ ΤΟ ΤΕΛΩΝΕΙΟ ΑΝΑΧΩΡΗΣΗΣ/ΠΡΟΟΡΙΣΜΟΥ
Σφραγίδα:
54 Τόπος και ημερομηνία:
Αποτέλεσμα:
Πραγματοποιηθείσες σφραγίδες: Αριθ.:
σημεία:
Προθεσμία (ημερομ.λήξης)
Υπογραφή:
Υπογραφή και όνομα διασαφιστή/αντιπροσώπου:

▼B

▼B

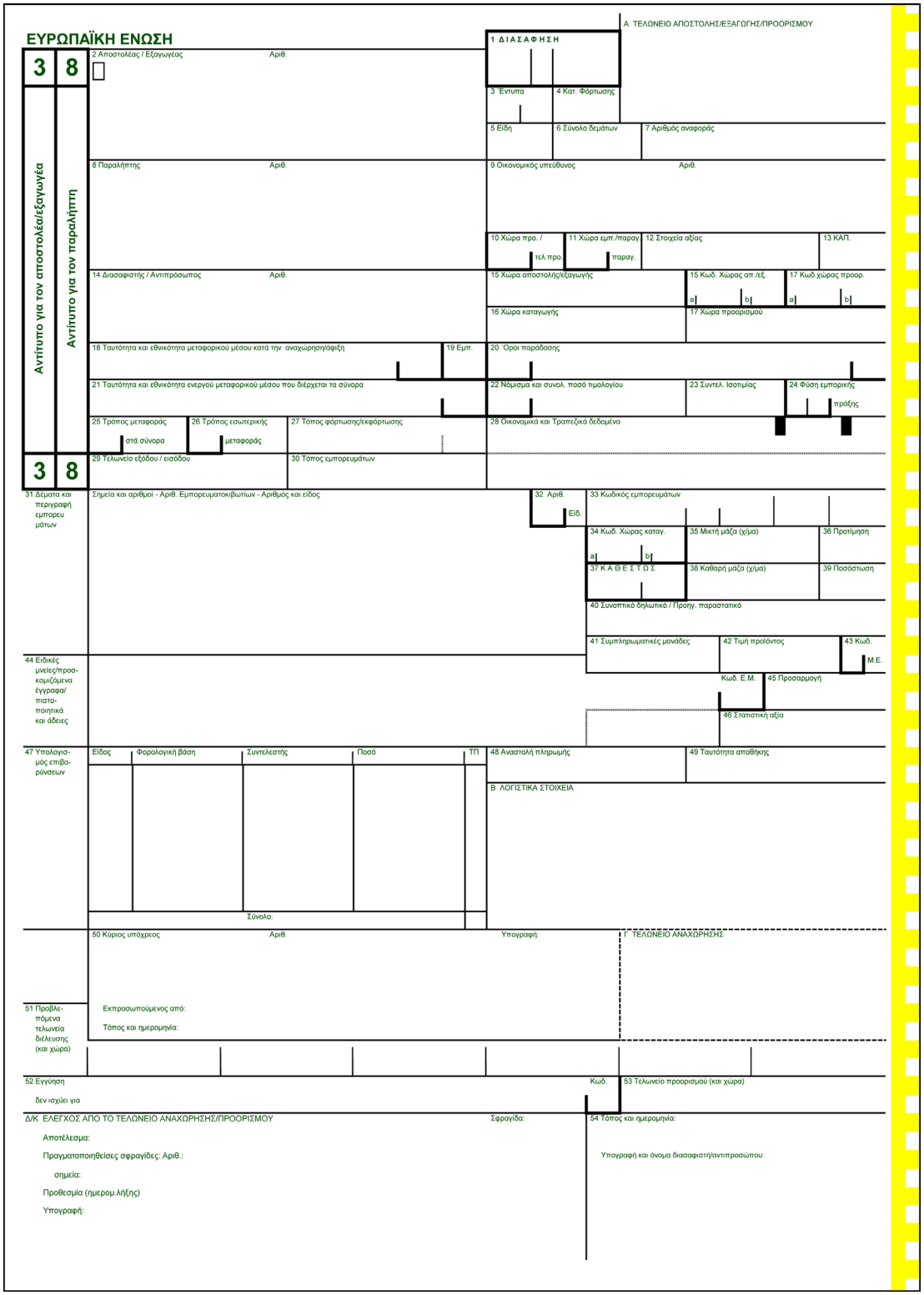
ΕΥΡΩΠΑΪΚΗ ΕΝΩΣΗ
3 8
Αντίτυπο για τον αποστολέα/εξαγωγέα
Αντίτυπο για τον παραλήπτη
Α ΤΕΛΩΝΕΙΟ ΑΠΟΣΤΟΛΗΣ/ΕΞΑΓΩΓΗΣ/ΠΡΟΟΡΙΣΜΟΥ
1 ΔΙΑΣΑΦΗΣΗ
2 Αποστολέας / Εξαγωγέας
Αριθ.
3 Έντυπα
4 Κατ. Φόρτωσης
5 Είδη
6 Σύνολο δεμάτων
7 Αριθμός αναφοράς
8 Παραλήπτης
9 Οικονομικός υπεύθυνος
10 Χώρα προ. / τελ.προ
11 Χώρα εμπ./παραγ / παραγ.
12 Στοιχεία αξίας
13 ΚΑΠ.
14 Διασαφιστής / Αντιπρόσωπος
15 Χώρα αποστολής/εξαγωγής
15 Κωδ. Χώρας απ./εξ.
17 Κωδ.χώρας προορ.
16 Χώρα καταγωγής
17 Χώρα προορισμού
18 Ταυτότητα και εθνικότητα μεταφορικού μέσου κατά την αναχώρηση/άφιξη
19 Εμπ.
20 Όροι παράδοσης
21 Ταυτότητα και εθνικότητα ενεργού μεταφορικού μέσου που διέρχεται τα σύνορα
22 Νόμισμα και συνολ. ποσό τιμολογίου
23 Συντελ. Ισοτιμίας
24 Φύση εμπορικής πράξης
25 Τρόπος μεταφοράς στά σύνορα
26 Τρόπος εσωτερικής μεταφοράς
27 Τόπος φόρτωσης/εκφόρτωσης
28 Οικονομικά και Τραπεζικά δεδομένα
29 Τελωνείο εξόδου / εισόδου
30 Τόπος εμπορευμάτων
31 Δέματα και περιγραφή εμπορευμάτων
Σημεία και αριθμοί - Αριθ. Εμπορευματοκιβωτίων - Αριθμός και είδος
32 Αριθ.
Είδ.
33 Κωδικός εμπορευμάτων
34 Κωδ. Χώρας καταγ.
35 Μικτή μάζα (χ/μα)
36 Προτίμηση
37 ΚΑΘΕΣΤΩΣ
38 Καθαρή μάζα (χ/μα)
39 Ποσοστωση
40 Συνοπτικό δηλωτικό / Προηγ. παραστατικό
41 Συμπληρωματικές μονάδες
42 Τιμή προϊόντος
43 Κωδ. Μ.Ε.
44 Ειδικές μνείες/προσκομιζόμενα έγγραφα/πιστοποιητικά και άδειες
Κωδ. Ε.Μ.
45 Προσαρμογή
46 Στατιστική αξία
47 Υπολογισμός επιβαρύνσεων
Είδος
Φορολογική βάση
Συντελεστής
Ποσό
ΤΠ
Σύνολο:
48 Αναστολή πληρωμής
49 Ταυτότητα αποθήκης
Β ΛΟΓΙΣΤΙΚΑ ΣΤΟΙΧΕΙΑ
50 Κύριος υπόχρεος
Αριθ.
Υπογραφή:
Γ ΤΕΛΩΝΕΙΟ ΑΝΑΧΩΡΗΣΗΣ
51 Προβλεπόμενα τελωνεία διέλευσης (και χώρα)
Εκπροσωπούμενος από:
Τόπος και ημερομηνία:
52 Εγγύηση
δεν ισχύει για
Κωδ.
53 Τελωνείο προορισμού (και χώρα)
Δ/Κ ΕΛΕΓΧΟΣ ΑΠΟ ΤΟ ΤΕΛΩΝΕΙΟ ΑΝΑΧΩΡΗΣΗΣ/ΠΡΟΟΡΙΣΜΟΥ
Σφραγίδα:
54 Τόπος και ημερομηνία:
Αποτέλεσμα:
Πραγματοποιηθείσες σφραγίδες: Αριθ.:
σημεία:
Προθεσμία (ημερομ.λήξης)
Υπογραφή:
Υπογραφή και όνομα διασαφιστή/αντιπροσώπου:

▼B

▼B

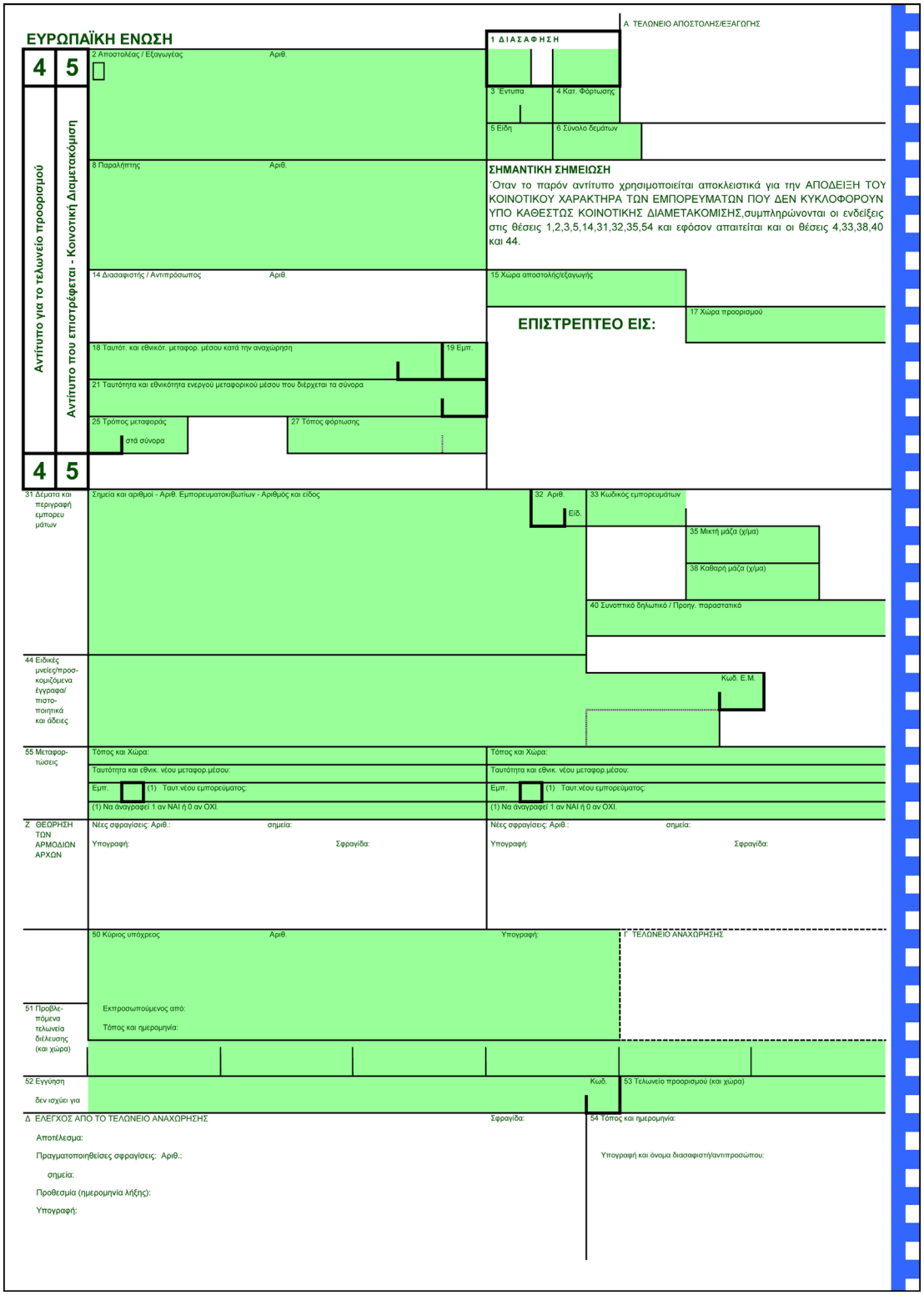
ΕΥΡΩΠΑΪΚΗ ΕΝΩΣΗ
Α ΤΕΛΩΝΕΙΟ ΑΠΟΣΤΟΛΗΣ/ΕΞΑΓΩΓΗΣ
1 ΔΙΑΣΑΦΗΣΗ
4 5
Αντίτυπο για το τελωνείο προορισμού
Αντίτυπο που επιστρέφεται - Κοινοτική Διαμετακόμιση
2 Αποστολέας / Εξαγωγέας
Αριθ.
3 Έντυπα
4 Κατ. Φόρτωσης
5 Είδη
6 Σύνολο δεμάτων
8 Παραλήπτης
Αριθ.
ΣΗΜΑΝΤΙΚΗ ΣΗΜΕΙΩΣΗ
Όταν το παρόν αντίτυπο χρησιμοποιείται αποκλειστικά για την ΑΠΟΔΕΙΞΗ ΤΟΥ ΚΟΙΝΟΤΙΚΟΥ ΧΑΡΑΚΤΗΡΑ ΤΩΝ ΕΜΠΟΡΕΥΜΑΤΩΝ ΠΟΥ ΔΕΝ ΚΥΚΛΟΦΟΡΟΥΝ ΥΠΟ ΚΑΘΕΣΤΩΣ ΚΟΙΝΟΤΙΚΗΣ ΔΙΑΜΕΤΑΚΟΜΙΣΗΣ,συμπληρώνονται οι ενδείξεις στις θέσεις 1,2,3,5,14,31,32,35,54 και εφόσον απαιτείται και οι θέσεις 4,33,38,40 και 44.
14 Διασαφιστής / Αντιπρόσωπος
Αριθ.
15 Χώρα αποστολής/εξαγωγής
ΕΠΙΣΤΡΕΠΤΕΟ ΕΙΣ:
17 Χώρα προορισμού
18 Ταυτότ. και εθνικότ. μεταφορ. μέσου κατά την αναχώρηση
19 Εμπ.
21 Ταυτότητα και εθνικότητα ενεργού μεταφορικού μέσου που διέρχεται τα σύνορα
25 Τρόπος μεταφοράς
στά σύνορα
27 Τόπος φόρτωσης
4 5
31 Δέματα και περιγραφή εμπορευμάτων
Σημεία και αριθμοί - Αριθ. Εμπορευματοκιβωτίων - Αριθμός και είδος
32 Αριθ.
Είδ.
33 Κωδικός εμπορευμάτων
35 Μικτή μάζα (χ/μα)
38 Καθαρή μάζα (χ/μα)
40 Συνοπτικό δηλωτικό / Προηγ. παραστατικό
44 Ειδικές μνείες/προσκομιζόμενα έγγραφα/πιστοποιητικά και άδειες
Κωδ. Ε.Μ.
55 Μεταφορτώσεις
Τόπος και Χώρα:
Ταυτότητα και εθνικ. νέου μεταφορ.μέσου:
Εμπ.
(1) Ταυτ.νέου εμπορεύματος:
(1) Να αναγραφεί 1 αν ΝΑΙ ή 0 αν ΟΧΙ.
Τόπος και Χώρα:
Ταυτότητα και εθνικ. νέου μεταφορ.μέσου:
Εμπ.
(1) Ταυτ.νέου εμπορεύματος:
(1) Να αναγραφεί 1 αν ΝΑΙ ή 0 αν ΟΧΙ.
Ζ ΘΕΩΡΗΣΗ ΤΩΝ ΑΡΜΟΔΙΩΝ ΑΡΧΩΝ
Νέες σφραγίσεις: Αριθ.:
σημεία:
Υπογραφή:
Σφραγίδα:
Νέες σφραγίσεις: Αριθ.:
σημεία:
Υπογραφή:
Σφραγίδα:
50 Κύριος υπόχρεος
Αριθ.
Υπογραφή:
Γ ΤΕΛΩΝΕΙΟ ΑΝΑΧΩΡΗΣΗΣ
51 Προβλεπόμενα τελωνεία διέλευσης (και χώρα)
Εκπροσωπούμενος από:
Τόπος και ημερομηνία:
52 Εγγύηση
δεν ισχύει για
Κωδ.
53 Τελωνείο προορισμού (και χώρα)
Δ ΕΛΕΓΧΟΣ ΑΠΟ ΤΟ ΤΕΛΩΝΕΙΟ ΑΝΑΧΩΡΗΣΗΣ
Σφραγίδα:
54 Τόπος και ημερομηνία:
Αποτέλεσμα:
Πραγματοποιηθείσες σφραγίσεις: Αριθ.:
σημεία:
Προθεσμία (ημερομηνία λήξης):
Υπογραφή:
Υπογραφή και όνομα διασαφιστή/αντιπροσώπου:

▼**B**

56 Άλλα περιστατικά κατά τη μεταφορά Σχέση των γεγονότων και ληφθέντα μέτρα	Η ΘΕΩΡΗΣΗ ΤΩΝ ΑΡΜΟΔΙΩΝ ΑΡΧΩΝ

Θ ΕΛΕΓΧΟΣ ΕΚ ΤΩΝ ΥΣΤΕΡΩΝ (Όταν το παρόν αντίτυπο χρησιμοποιείται για την πιστοποίηση του κοινοτικού χαρακτήρα των εμπορευμάτων

ΑΙΤΗΣΗ ΕΛΕΓΧΟΥ	ΑΠΟΤΕΛΕΣΜΑ ΤΟΥ ΕΛΕΓΧΟΥ
Ζητείται ο έλεγχος της αυθεντικότητας του παρόντος εγγράφου και η ακρίβεια των στοιχείων που περιέχει Τόπος και ήμερομηνία: Υπογραφή: Σφραγίδα:	Το παρόν έγγραφο (1) ☐ Θεωρήθηκε από το αναγραφόμενο τελωνείο και τα στοιχεία που περιέχει είναι ακριβή ☐ Δεν ανταποκρίνεται στους απαιτούμενους όρους αυθεντικότητας και κανονικότητας (βλ. παρατηρήσεις κατωτέρω) Τόπος και ήμερομηνία: Υπογραφή: Σφραγίδα:

Παρατηρήσεις:

(1) Σημειώσατε με ένα X την ένδειξη που εφαρμοζεται

Ι ΕΛΕΓΧΟΣ ΠΟΥ ΔΙΕΝΕΡΓΗΣΕ ΤΟ ΤΕΛΩΝΕΙΟ ΠΡΟΟΡΙΣΜΟΥ (ΚΟΙΝΟΤΙΚΗ ΔΙΑΜΕΤΑΚΟΜΙΣΗ)

Ημερομηνία άφιξης: Έλεγχος των σφραγίσεων: Παρατηρήσεις:	Αντίτυπο αριθ. 5 που επιστράφηκε στις κατόπιν καταχώρισης με τον αριθ. Υπογραφή: Σφραγίδα:

ΚΟΙΝΟΤΙΚΗ ΔΙΑΜΕΤΑΚΟΜΙΣΗ - ΑΠΟΔΕΙΞΗ(Συμπληρώνεται από τον ενδιαφερόμενο πριν από την προσκόμιση στο τελωνείο προορισμού)

Βεβαιώνεται με το παρόν ότι το έντυπο .....που.εκδόθηκε.από.το.τελωνείο..... Σφραγίδα τελωνείου προορισμού:

.....(όνομα και χώρα) με τον αριθμό .....

προσκομίστηκε και μέχρι σήμερα δεν διαπιστώθηκε καμία παρατυπία όσον αφορά την αποστολή στην οποία το έντυπο αυτό αναφέρεται.

Ημερομηνία: Υπογραφή:

▼B

Προσάρτημα Β3

ΥΠΟΔΕΙΓΜΑ ΣΥΜΠΛΗΡΩΜΑΤΙΚΟΥ ΕΝΤΥΠΟΥ ΤΟΥ ΕΝΙΑΙΟΥ ΔΙΟΙΚΗΤΙΚΟΥ ΕΓΓΡΑΦΟΥ

(Σύνολο οκτώ αντιτύπων)

(1) Οι τεχνικές διατάξεις όσον αφορά τα έντυπα και ειδικότερα το μέγεθος και το χρώμα τους αναφέρονται λεπτομερώς στο προσάρτημα Γ1 τίτλος Ι, Α.

▼B

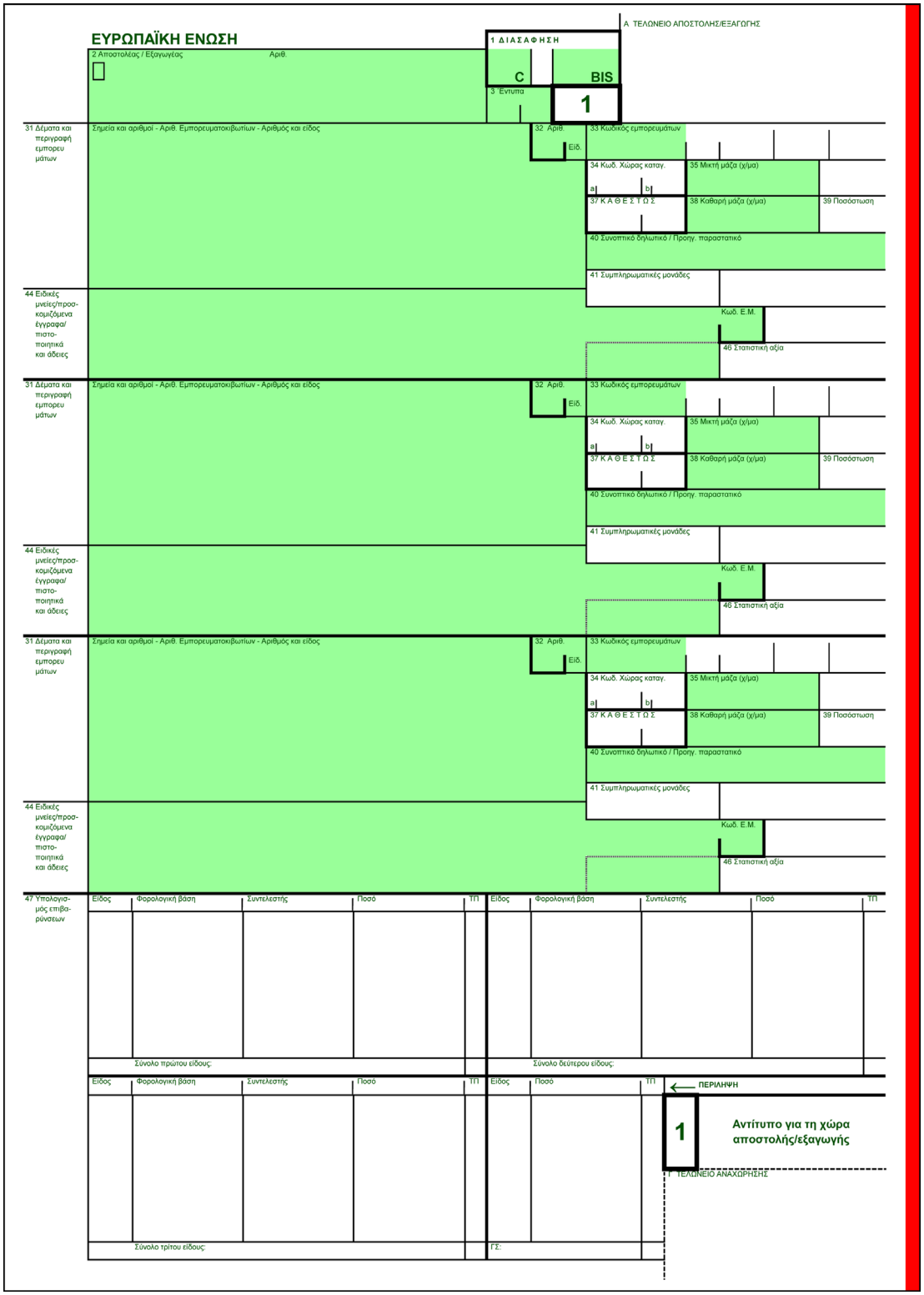
ΕΥΡΩΠΑΪΚΗ ΕΝΩΣΗ
Α ΤΕΛΩΝΕΙΟ ΑΠΟΣΤΟΛΗΣ/ΕΞΑΓΩΓΗΣ
1 ΔΙΑΣΑΦΗΣΗ
C
BIS
1
2 Αποστολέας / Εξαγωγέας
Αριθ.
3 Έντυπα
31 Δέματα και περιγραφή εμπορευμάτων
Σημεία και αριθμοί - Αριθ. Εμπορευματοκιβωτίων - Αριθμός και είδος
32 Αριθ.
Είδ.
33 Κωδικός εμπορευμάτων
34 Κωδ. Χώρας καταγ.
a
b
35 Μικτή μάζα (χ/μα)
37 ΚΑΘΕΣΤΩΣ
38 Καθαρή μάζα (χ/μα)
39 Ποσόστωση
40 Συνοπτικό δηλωτικό / Προήγ. παραστατικό
41 Συμπληρωματικές μονάδες
Κωδ. Ε.Μ.
46 Στατιστική αξία
44 Ειδικές μνείες/προσκομιζόμενα έγγραφα/πιστοποιητικά και άδειες
47 Υπολογισμός επιβαρύνσεων
Είδος
Φορολογική βάση
Συντελεστής
Ποσό
ΤΠ
Σύνολο πρώτου είδους:
Σύνολο δεύτερου είδους:
Σύνολο τρίτου είδους:
Γ.Σ.:
ΠΕΡΙΛΗΨΗ
1
Αντίτυπο για τη χώρα αποστολής/εξαγωγής
Γ ΤΕΛΩΝΕΙΟ ΑΝΑΧΩΡΗΣΗΣ

▼B

▼B

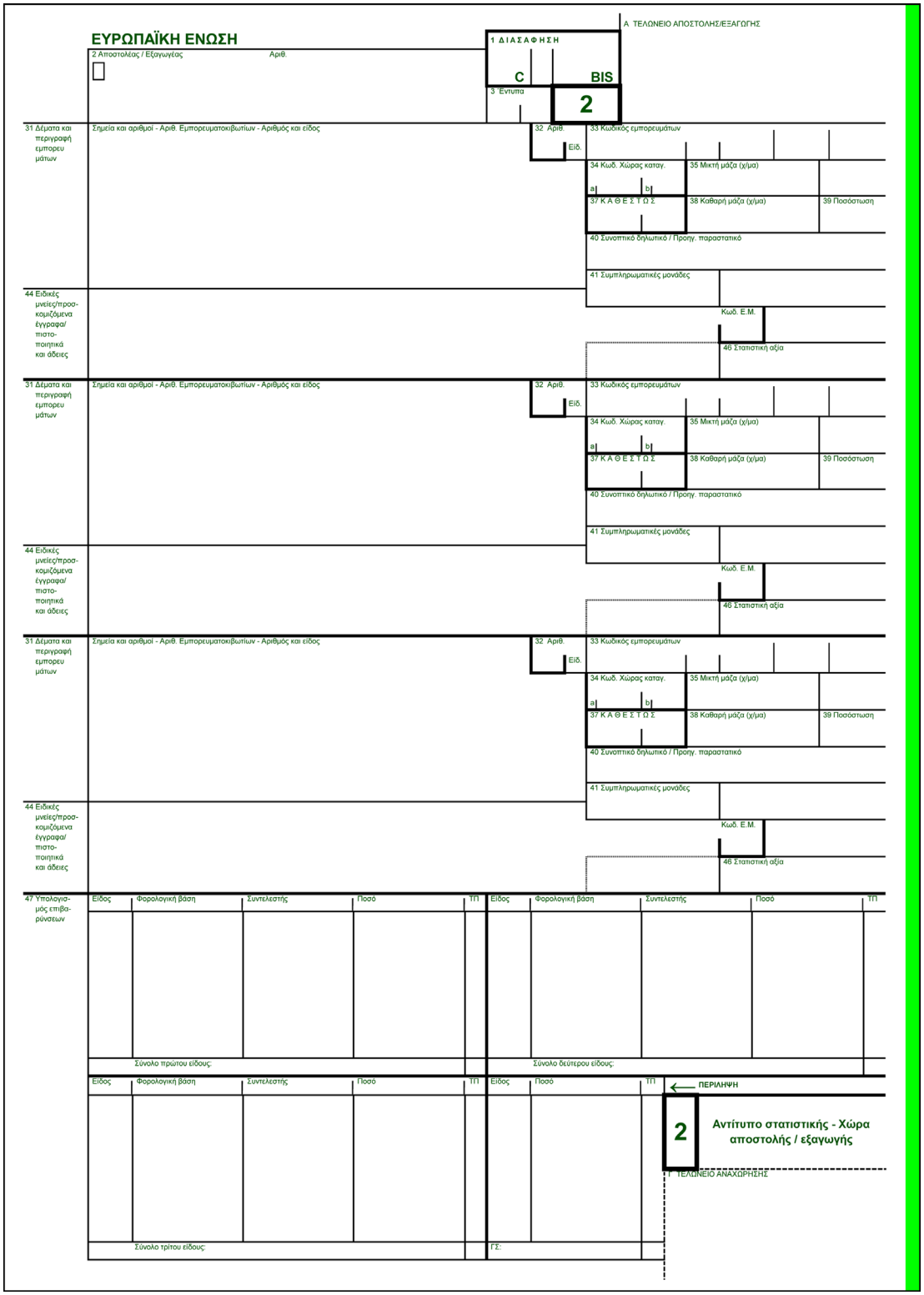
ΕΥΡΩΠΑΪΚΗ ΕΝΩΣΗ
Α ΤΕΛΩΝΕΙΟ ΑΠΟΣΤΟΛΗΣ/ΕΞΑΓΩΓΗΣ
1 ΔΙΑΣΑΦΗΣΗ
C
BIS
2
2 Αποστολέας / Εξαγωγέας
Αριθ.
3 Έντυπα
31 Δέματα και περιγραφή εμπορευμάτων
Σημεία και αριθμοί - Αριθ. Εμπορευματοκιβωτίων - Αριθμός και είδος
32 Αριθ.
Είδ.
33 Κωδικός εμπορευμάτων
34 Κωδ. Χώρας καταγ.
35 Μικτή μάζα (χ/μα)
37 Κ Α Θ Ε Σ Γ Ω Σ
38 Καθαρή μάζα (χ/μα)
39 Ποσόστωση
40 Συνοπτικό δηλωτικό / Προηγ. παραστατικό
41 Συμπληρωματικές μονάδες
44 Ειδικές μνείες/προσκομιζόμενα έγγραφα/πιστοποιητικά και άδειες
Κωδ. Ε.Μ.
46 Στατιστική αξία
47 Υπολογισμός επιβαρύνσεων
Είδος
Φορολογική βάση
Συντελεστής
Ποσό
ΤΠ
Σύνολο πρώτου είδους:
Σύνολο δεύτερου είδους:
Σύνολο τρίτου είδους:
Γ.Σ.:
ΠΕΡΙΛΗΨΗ
2
Αντίτυπο στατιστικής - Χώρα αποστολής / εξαγωγής
Γ ΤΕΛΩΝΕΙΟ ΑΝΑΧΩΡΗΣΗΣ

▼B

▼B

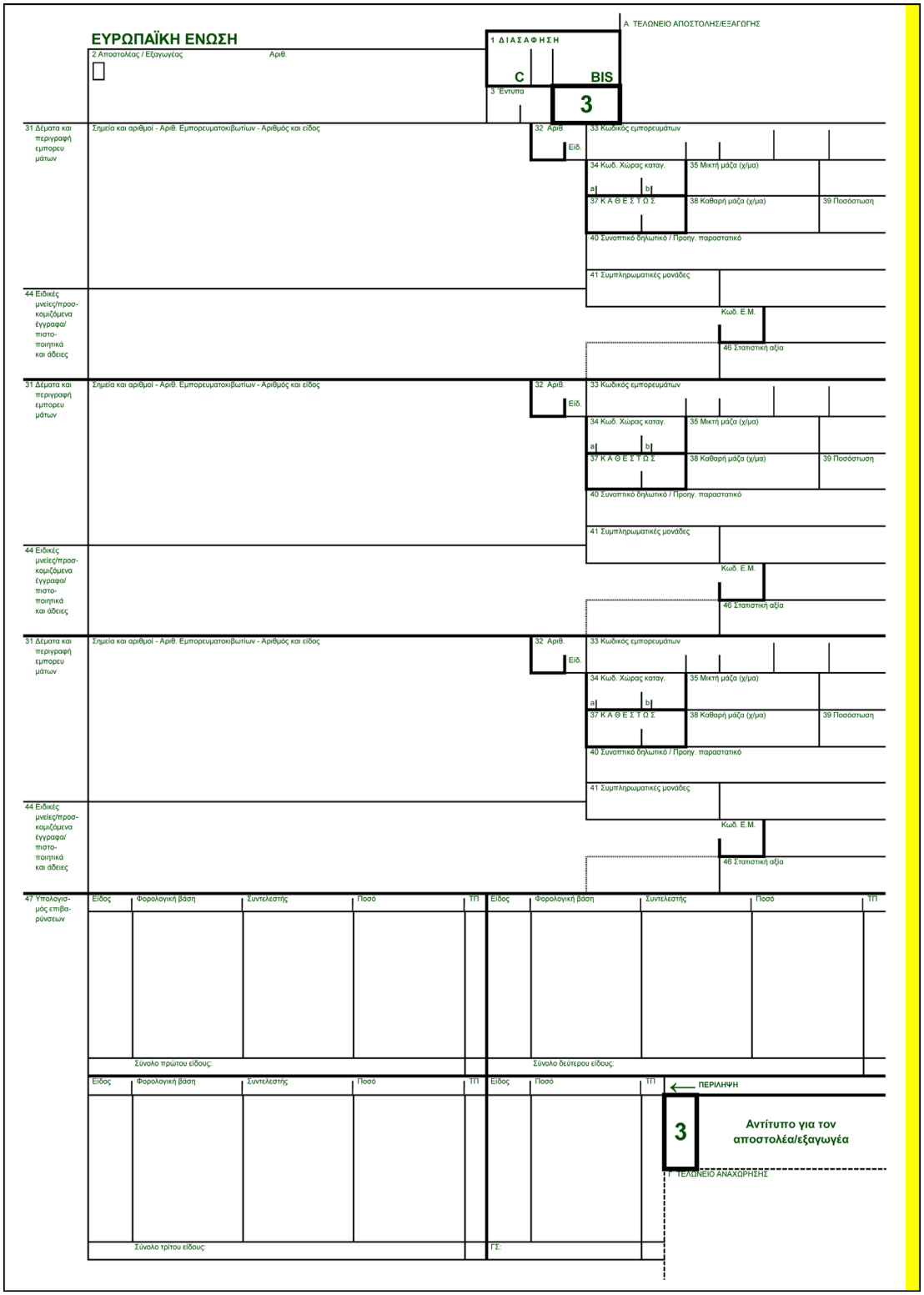
ΕΥΡΩΠΑΪΚΗ ΕΝΩΣΗ
Α ΤΕΛΩΝΕΙΟ ΑΠΟΣΤΟΛΗΣ/ΕΞΑΓΩΓΗΣ
1 ΔΙΑΣΑΦΗΣΗ
C
BIS
3
2 Αποστολέας / Εξαγωγέας
Αριθ.
3 Έντυπα
31 Δέματα και περιγραφή εμπορευμάτων
Σημεία και αριθμοί - Αριθ. Εμπορευματοκιβωτίων - Αριθμός και είδος
32 Αριθ.
Είδ.
33 Κωδικός εμπορευμάτων
34 Κωδ. Χώρας καταγ.
35 Μικτή μάζα (χ/μα)
37 ΚΑΘΕΣΤΩΣ
38 Καθαρή μάζα (χ/μα)
39 Ποσόστωση
40 Συνοπτικό δηλωτικό / Προηγ. παραστατικό
41 Συμπληρωματικές μονάδες
44 Ειδικές μνείες/προσκομιζόμενα έγγραφα/πιστοποιητικά και άδειες
Κωδ. Ε.Μ.
46 Στατιστική αξία
47 Υπολογισμός επιβαρύνσεων
Είδος
Φορολογική βάση
Συντελεστής
Ποσό
ΤΠ
Σύνολο πρώτου είδους:
Σύνολο δεύτερου είδους:
Σύνολο τρίτου είδους:
Γ.Σ.:
ΠΕΡΙΛΗΨΗ
3
Αντίτυπο για τον αποστολέα/εξαγωγέα
Γ ΤΕΛΩΝΕΙΟ ΑΝΑΧΩΡΗΣΗΣ

▼B

▼B

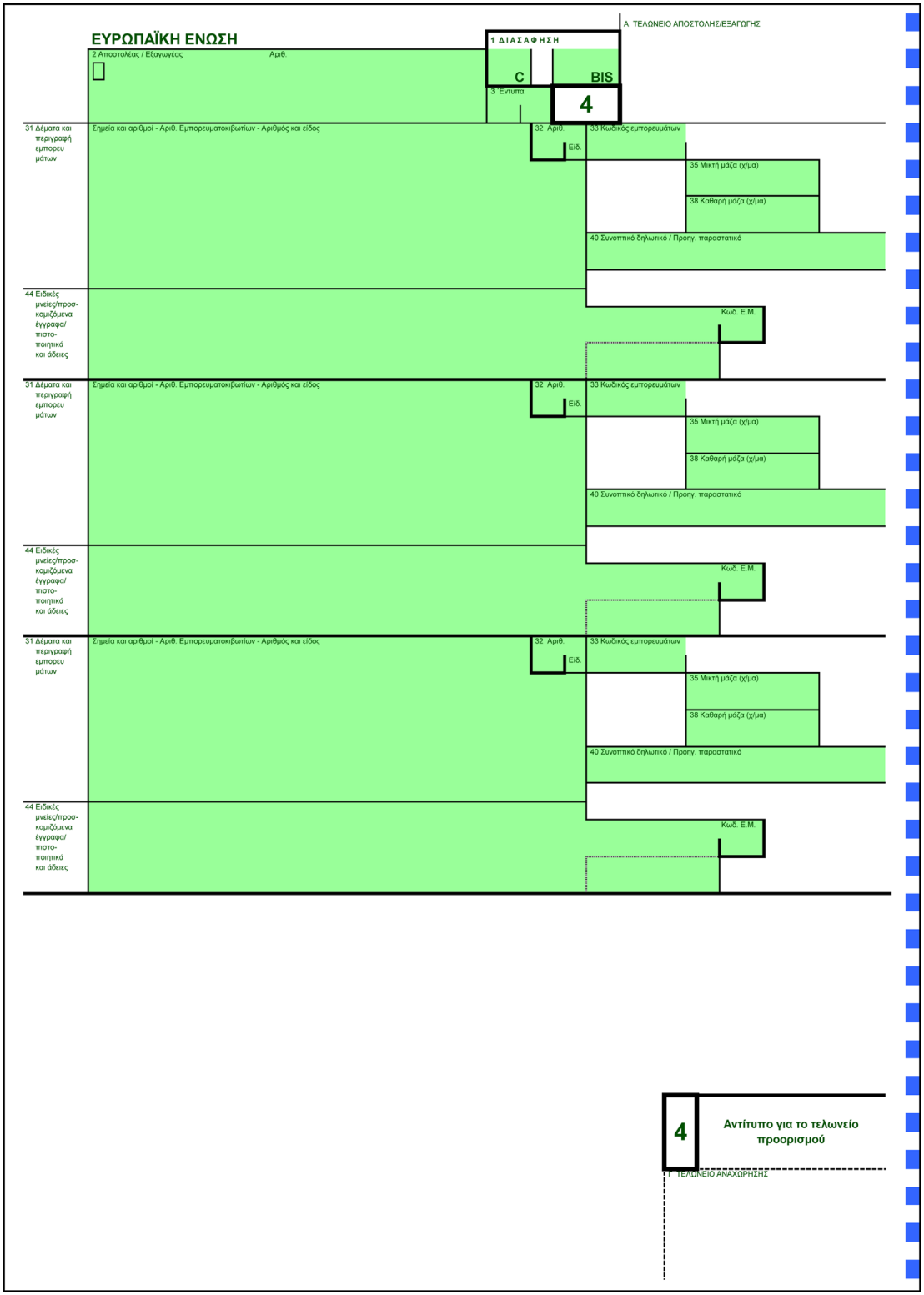
ΕΥΡΩΠΑΪΚΗ ΕΝΩΣΗ
A ΤΕΛΩΝΕΙΟ ΑΠΟΣΤΟΛΗΣ/ΕΞΑΓΩΓΗΣ
1 ΔΙΑΣΑΦΗΣΗ
C
BIS
4
2 Αποστολέας / Εξαγωγέας
Αριθ.
3 Έντυπα
31 Δέματα και περιγραφή εμπορευμάτων
Σημεία και αριθμοί - Αριθ. Εμπορευματοκιβωτίων - Αριθμός και είδος
32 Αριθ.
Είδ.
33 Κωδικός εμπορευμάτων
35 Μικτή μάζα (χ/μα)
38 Καθαρή μάζα (χ/μα)
40 Συνοπτικό δηλωτικό / Προηγ. παραστατικό
44 Ειδικές μνείες/προσκομιζόμενα έγγραφα/πιστοποιητικά και άδειες
Κωδ. Ε.Μ.
4
Αντίτυπο για το τελωνείο προορισμού
Γ ΤΕΛΩΝΕΙΟ ΑΝΑΧΩΡΗΣΗΣ

▼B

▼B

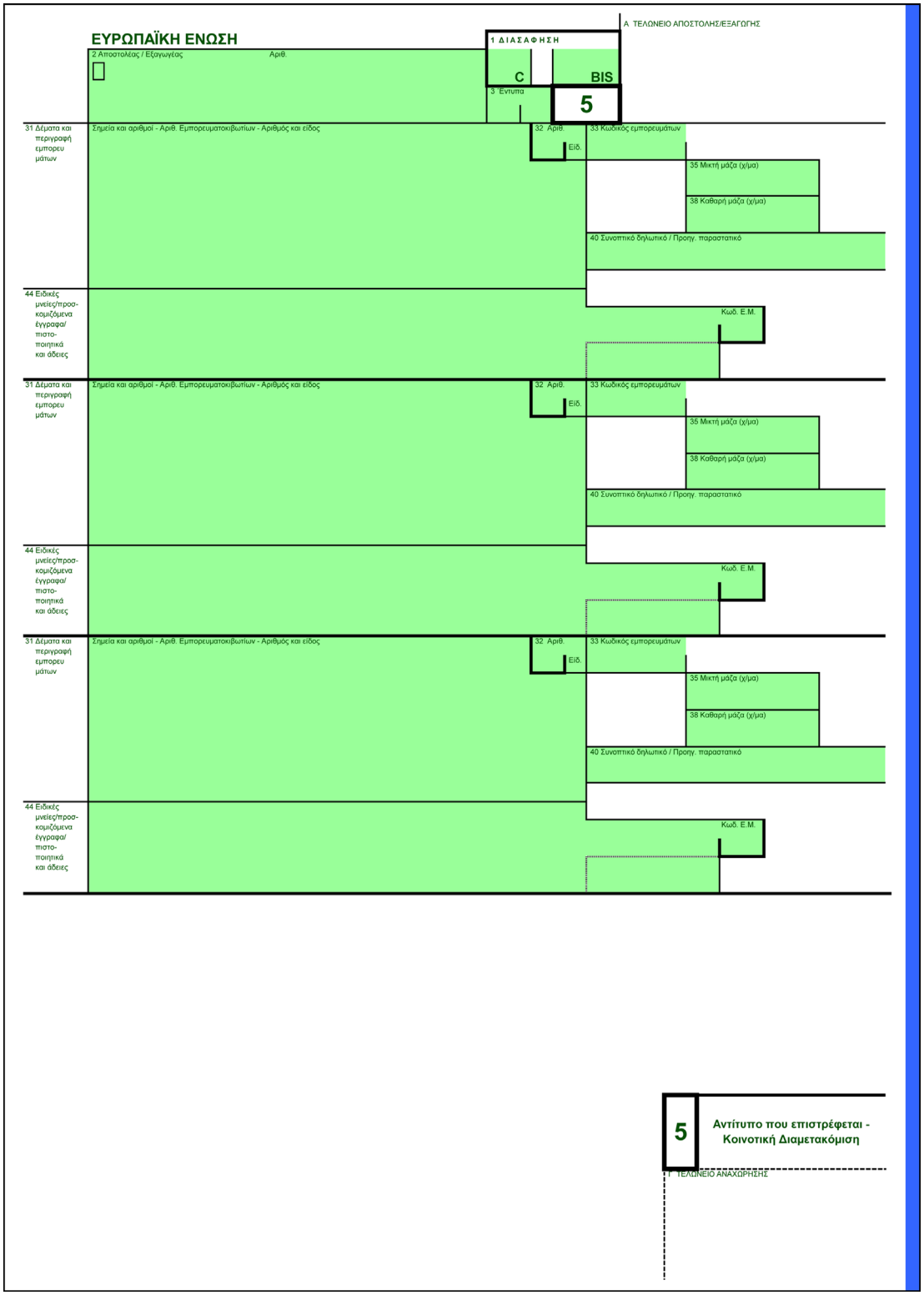
ΕΥΡΩΠΑΪΚΗ ΕΝΩΣΗ
A ΤΕΛΩΝΕΙΟ ΑΠΟΣΤΟΛΗΣ/ΕΞΑΓΩΓΗΣ
1 ΔΙΑΣΑΦΗΣΗ
C
BIS
5
2 Αποστολέας / Εξαγωγέας
Αριθ.
3 Έντυπα
31 Δέματα και περιγραφή εμπορευμάτων
Σημεία και αριθμοί - Αριθ. Εμπορευματοκιβωτίων - Αριθμός και είδος
32 Αριθ.
Είδ.
33 Κωδικός εμπορευμάτων
35 Μικτή μάζα (χ/μα)
38 Καθαρή μάζα (χ/μα)
40 Συνοπτικό δηλωτικό / Προηγ. παραστατικό
44 Ειδικές μνείες/προσκομιζόμενα έγγραφα/πιστοποιητικά και άδειες
Κωδ. Ε.Μ.
5
Αντίτυπο που επιστρέφεται - Κοινοτική Διαμετακόμιση
Γ ΤΕΛΩΝΕΙΟ ΑΝΑΧΩΡΗΣΗΣ

▼B

▼B

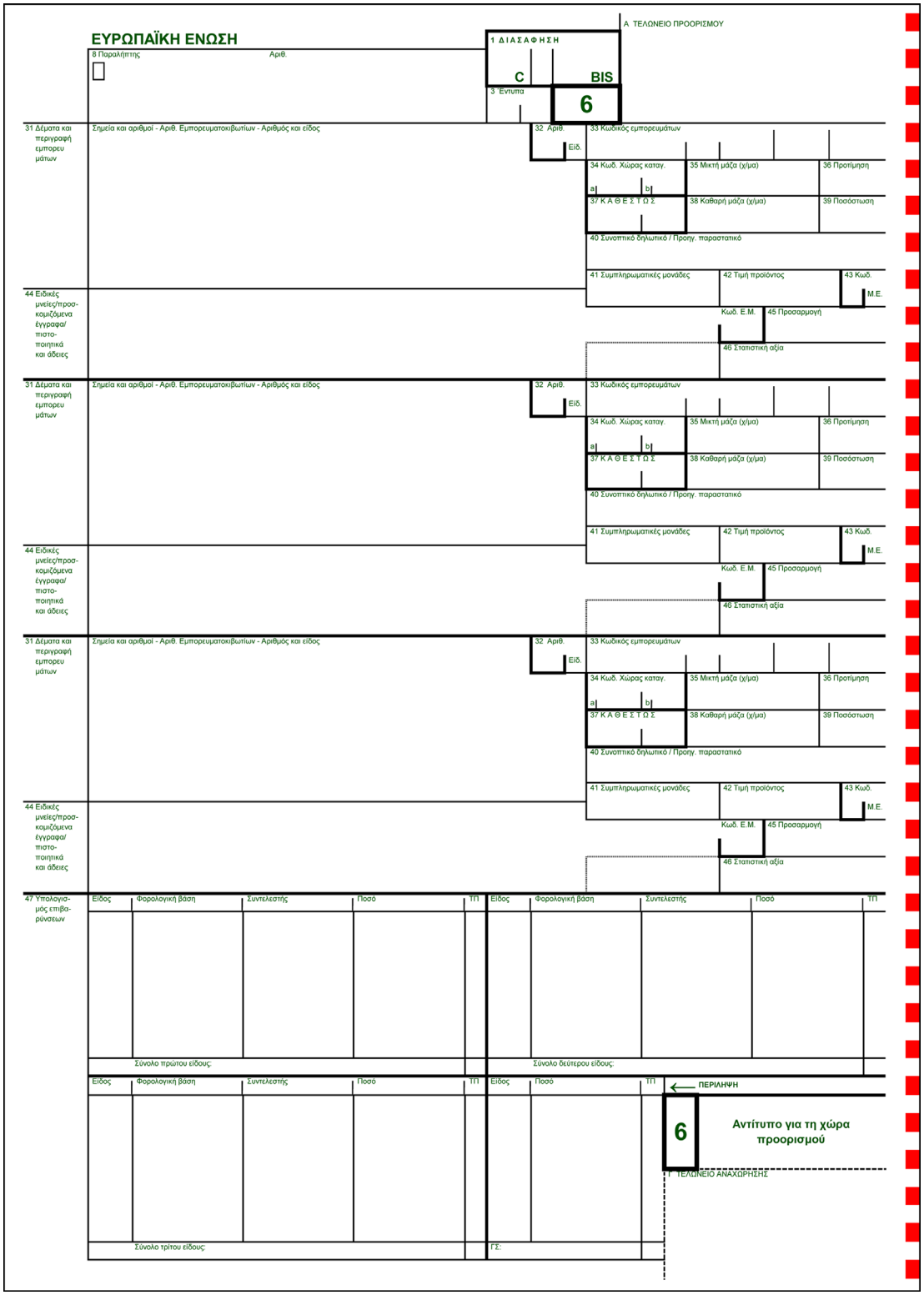
ΕΥΡΩΠΑΪΚΗ ΕΝΩΣΗ
Α ΤΕΛΩΝΕΙΟ ΠΡΟΟΡΙΣΜΟΥ
1 ΔΙΑΣΑΦΗΣΗ
C
BIS
6
8 Παραλήπτης
Αριθ.
3 Έντυπα
31 Δέματα και περιγραφή εμπορευμάτων
Σημεία και αριθμοί - Αριθ. Εμπορευματοκιβωτίων - Αριθμός και είδος
32 Αριθ.
Είδ.
33 Κωδικός εμπορευμάτων
34 Κωδ. Χώρας καταγ.
35 Μικτή μάζα (χ/μα)
36 Προτίμηση
37 Κ Α Θ Ε Σ Γ Ω Σ
38 Καθαρή μάζα (χ/μα)
39 Ποσόστωση
40 Συνοπτικό δηλωτικό / Προηγ. παραστατικό
41 Συμπληρωματικές μονάδες
42 Τιμή προϊόντος
43 Κωδ. Μ.Ε.
44 Ειδικές μνείες/προσκομιζόμενα έγγραφα/πιστοποιητικά και άδειες
Κωδ. Ε.Μ.
45 Προσαρμογή
46 Στατιστική αξία
47 Υπολογισμός επιβαρύνσεων
Είδος
Φορολογική βάση
Συντελεστής
Ποσό
ΤΠ
Σύνολο πρώτου είδους:
Σύνολο δεύτερου είδους:
Σύνολο τρίτου είδους:
Γ.Σ.:
ΠΕΡΙΛΗΨΗ
6
Αντίτυπο για τη χώρα προορισμού
Γ ΤΕΛΩΝΕΙΟ ΑΝΑΧΩΡΗΣΗΣ

▼B

▼B

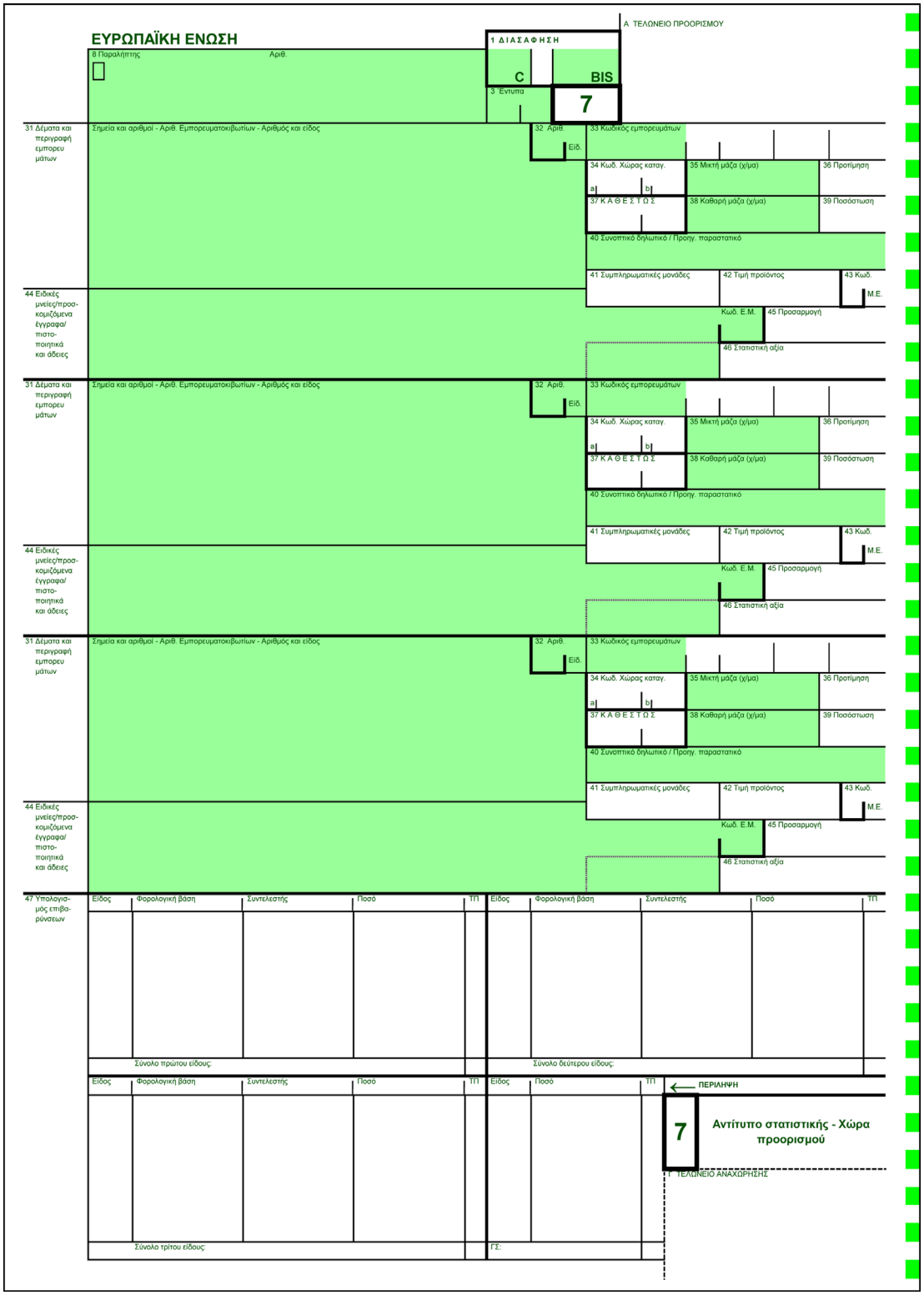
ΕΥΡΩΠΑΪΚΗ ΕΝΩΣΗ
Α ΤΕΛΩΝΕΙΟ ΠΡΟΟΡΙΣΜΟΥ
1 ΔΙΑΣΑΦΗΣΗ
C
BIS
7
8 Παραλήπτης
Αριθ.
3 Έντυπα
31 Δέματα και περιγραφή εμπορευμάτων
Σημεία και αριθμοί - Αριθ. Εμπορευματοκιβωτίων - Αριθμός και είδος
32 Αριθ.
Είδ.
33 Κωδικός εμπορευμάτων
34 Κωδ. Χώρας καταγ.
35 Μικτή μάζα (χ/μα)
36 Προτίμηση
37 Κ Α Θ Ε Σ Γ Ω Σ
38 Καθαρή μάζα (χ/μα)
39 Ποσόστωση
40 Συνοπτικό δηλωτικό / Προηγ. παραστατικό
41 Συμπληρωματικές μονάδες
42 Τιμή προϊόντος
43 Κωδ. Μ.Ε.
Κωδ. Ε.Μ.
45 Προσαρμογή
46 Στατιστική αξία
44 Ειδικές μνείες/προσκομιζόμενα έγγραφα/πιστοποιητικά και άδειες
47 Υπολογισμός επιβαρύνσεων
Είδος
Φορολογική βάση
Συντελεστής
Ποσό
ΤΠ
Σύνολο πρώτου είδους:
Σύνολο δεύτερου είδους:
Σύνολο τρίτου είδους:
Γ.Σ.:
ΠΕΡΙΛΗΨΗ
7
Αντίτυπο στατιστικής - Χώρα προορισμού
Γ ΤΕΛΩΝΕΙΟ ΑΝΑΧΩΡΗΣΗΣ

▼B

▼B

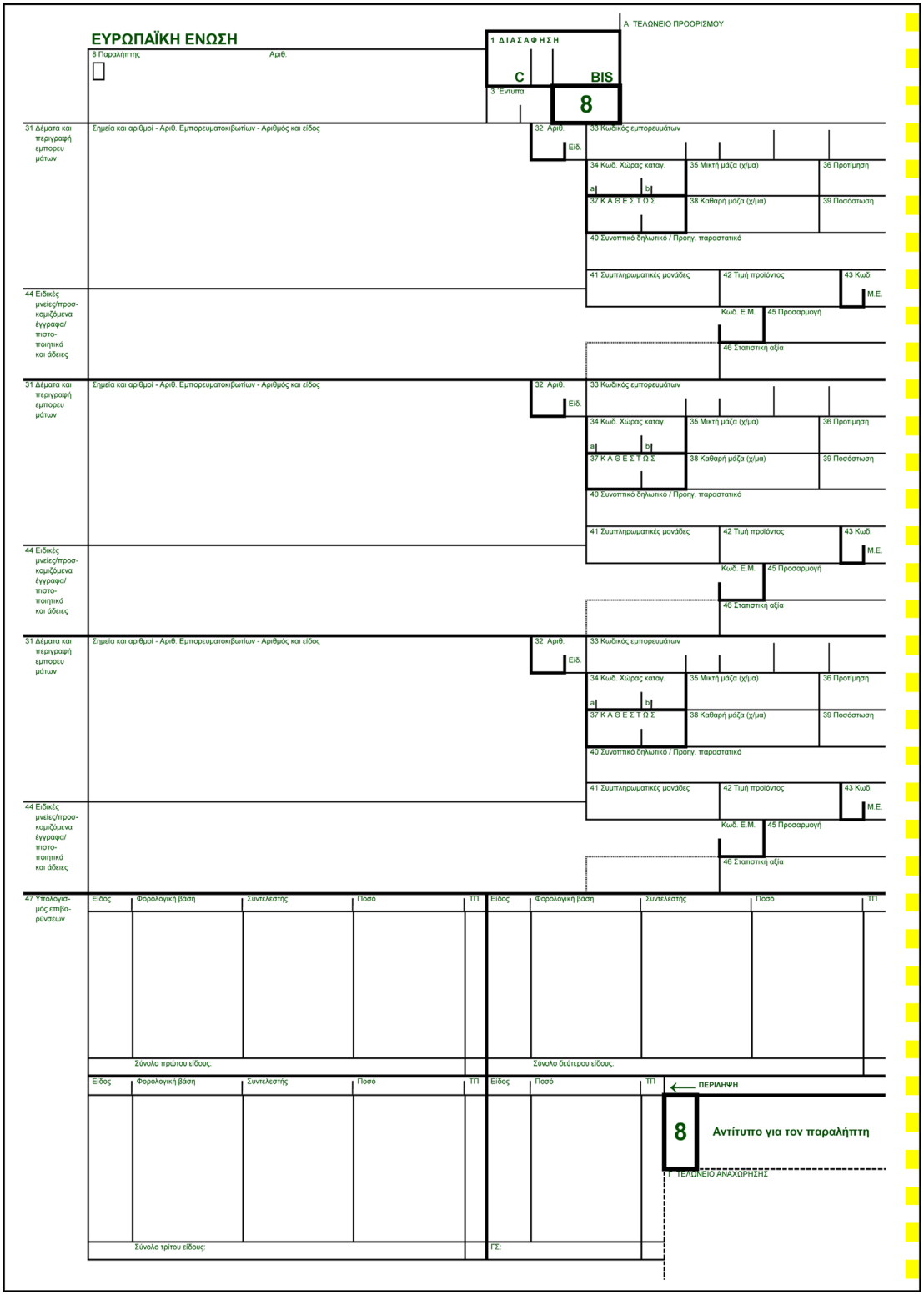
ΕΥΡΩΠΑΪΚΗ ΕΝΩΣΗ
Α ΤΕΛΩΝΕΙΟ ΠΡΟΟΡΙΣΜΟΥ
1 ΔΙΑΣΑΦΗΣΗ
C
BIS
8
8 Παραλήπτης
Αριθ.
3 Έντυπα
31 Δέματα και περιγραφή εμπορευμάτων
Σημεία και αριθμοί - Αριθ. Εμπορευματοκιβωτίων - Αριθμός και είδος
32 Αριθ.
Είδ.
33 Κωδικός εμπορευμάτων
34 Κωδ. Χώρας καταγ.
35 Μικτή μάζα (χ/μα)
36 Προτίμηση
37 Κ Α Θ Ε Σ Γ Ω Σ
38 Καθαρή μάζα (χ/μα)
39 Ποσόστωση
40 Συνοπτικό δηλωτικό / Προηγ. παραστατικό
41 Συμπληρωματικές μονάδες
42 Τιμή προϊόντος
43 Κωδ. Μ.Ε.
Κωδ. Ε.Μ.
45 Προσαρμογή
46 Στατιστική αξία
44 Ειδικές μνείες/προσκομιζόμενα έγγραφα/πιστοποιητικά και άδειες
47 Υπολογισμός επιβαρύνσεων
Είδος
Φορολογική βάση
Συντελεστής
Ποσό
ΤΠ
Σύνολο πρώτου είδους:
Σύνολο δεύτερου είδους:
Σύνολο τρίτου είδους:
Γ.Σ.:
ΠΕΡΙΛΗΨΗ
8
Αντίτυπο για τον παραλήπτη
Γ ΤΕΛΩΝΕΙΟ ΑΝΑΧΩΡΗΣΗΣ

▼B

▼B

Προσάρτημα Β4

ΥΠΟΔΕΙΓΜΑ ΣΥΜΠΛΗΡΩΜΑΤΙΚΟΥ ΕΝΤΥΠΟΥ ΤΟΥ ΕΝΙΑΙΟΥ ΔΙΟΙΚΗΤΙΚΟΥ ΕΓΓΡΑΦΟΥ ΓΙΑ ΕΚΤΥΠΩΣΗ ΑΠΟ ΗΛΕΚΤΡΟΝΙΚΑ ΣΥΣΤΗΜΑΤΑ ΔΙΕΚΠΕΡΑΙΩΣΗΣ ΤΩΝ ΔΙΑΣΑΦΗΣΕΩΝ, ΣΕ ΔΥΟ ΔΙΑΔΟΧΙΚΑ ΣΥΝΟΛΑ ΤΕΣΣΑΡΩΝ ΑΝΤΙΤΥΠΩΝ

(1) Οι τεχνικές διατάξεις όσον αφορά τα έντυπα και ειδικότερα το μέγεθος και το χρώμα τους αναφέρονται λεπτομερώς στο προσάρτημα Γ1 τίτλος Ι, Α.

▼B

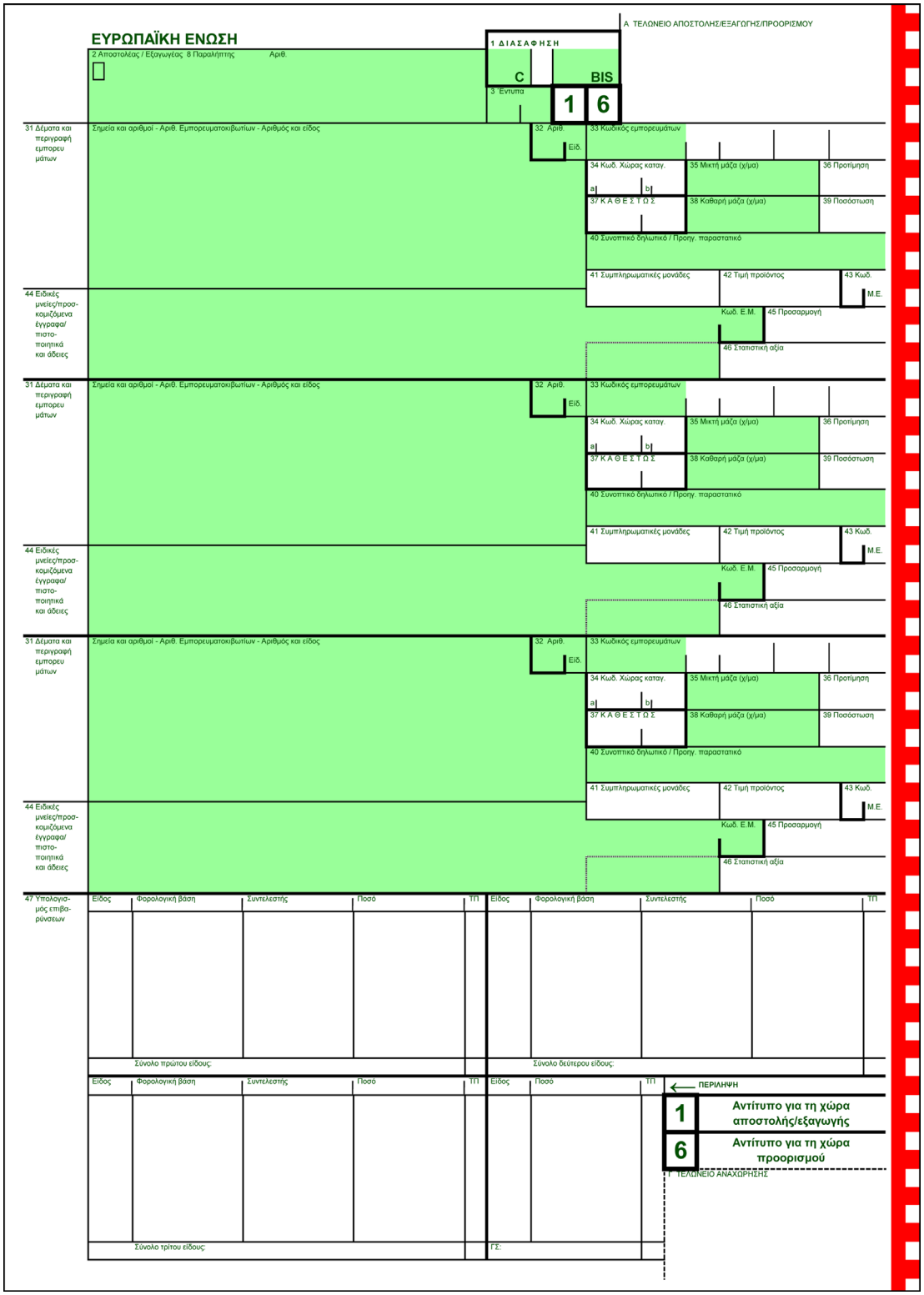
ΕΥΡΩΠΑΪΚΗ ΕΝΩΣΗ
Α ΤΕΛΩΝΕΙΟ ΑΠΟΣΤΟΛΗΣ/ΕΞΑΓΩΓΗΣ/ΠΡΟΟΡΙΣΜΟΥ
1 ΔΙΑΣΑΦΗΣΗ
C
BIS
1
6
2 Αποστολέας / Εξαγωγέας 8 Παραλήπτης
Αριθ.
3 Έντυπα
31 Δέματα και περιγραφή εμπορευμάτων
Σημεία και αριθμοί - Αριθ. Εμπορευματοκιβωτίων - Αριθμός και είδος
32 Αριθ.
Είδ.
33 Κωδικός εμπορευμάτων
34 Κωδ. Χώρας καταγ.
35 Μικτή μάζα (χ/μα)
36 Προτίμηση
37 ΚΑΘΕΣΤΩΣ
38 Καθαρή μάζα (χ/μα)
39 Ποσόστωση
40 Συνοπτικό δηλωτικό / Προηγ. παραστατικό
41 Συμπληρωματικές μονάδες
42 Τιμή προϊόντος
43 Κωδ. Μ.Ε.
Κωδ. Ε.Μ.
45 Προσαρμογή
46 Στατιστική αξία
44 Ειδικές μνείες/προσκομιζόμενα έγγραφα/πιστοποιητικά και άδειες
47 Υπολογισμός επιβαρύνσεων
Είδος
Φορολογική βάση
Συντελεστής
Ποσό
ΤΠ
Σύνολο πρώτου είδους:
Σύνολο δεύτερου είδους:
Σύνολο τρίτου είδους:
Γ.Σ.:
ΠΕΡΙΛΗΨΗ
1
Αντίτυπο για τη χώρα αποστολής/εξαγωγής
6
Αντίτυπο για τη χώρα προορισμού
Γ ΤΕΛΩΝΕΙΟ ΑΝΑΧΩΡΗΣΗΣ

▼B

▼B

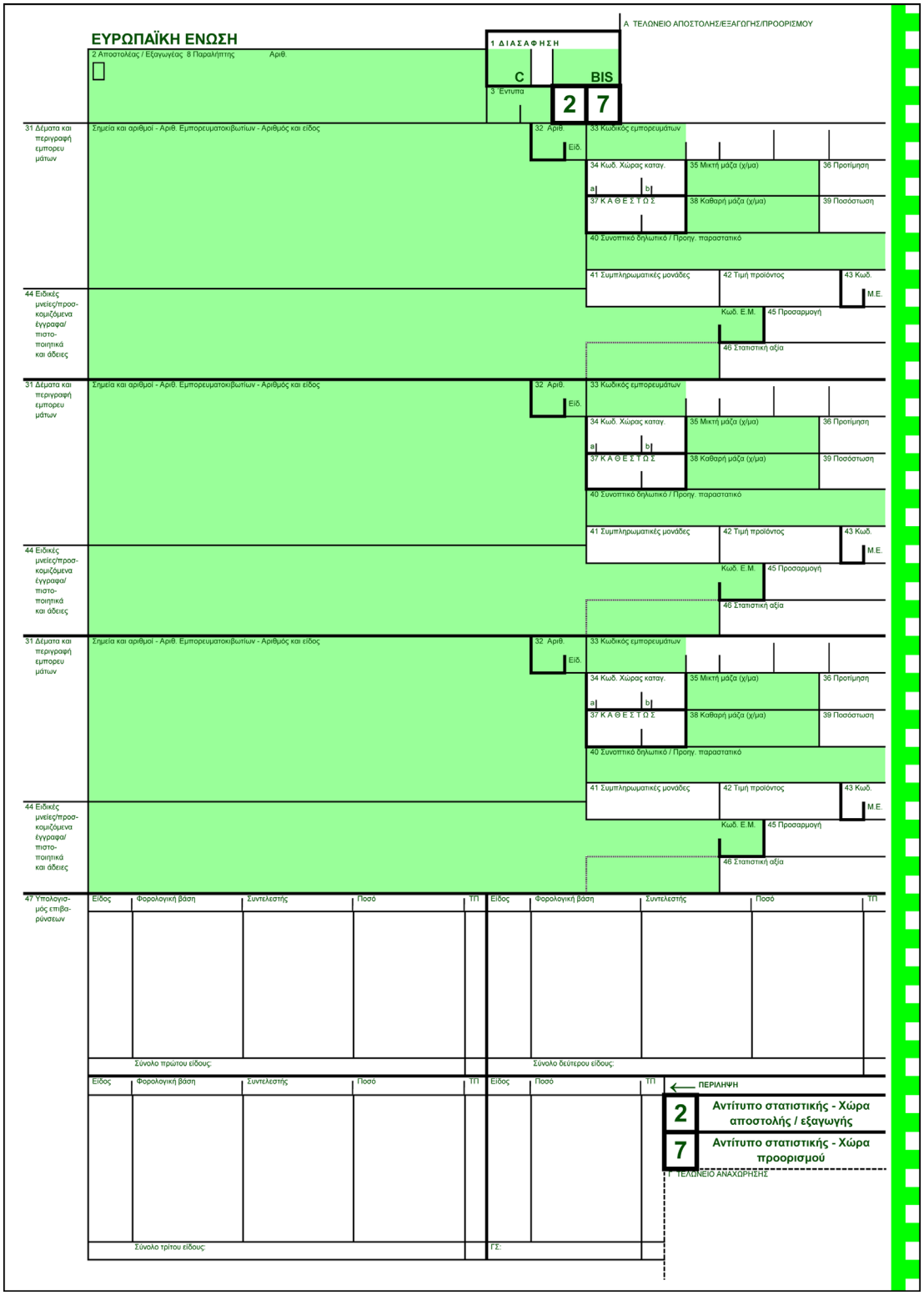
ΕΥΡΩΠΑΪΚΗ ΕΝΩΣΗ
A ΤΕΛΩΝΕΙΟ ΑΠΟΣΤΟΛΗΣ/ΕΞΑΓΩΓΗΣ/ΠΡΟΟΡΙΣΜΟΥ
1 ΔΙΑΣΑΦΗΣΗ
C
BIS
2 Αποστολέας / Εξαγωγέας 8 Παραλήπτης
Αριθ.
3 Έντυπα
2
7
31 Δέματα και περιγραφή εμπορευμάτων
Σημεία και αριθμοί - Αριθ. Εμπορευματοκιβωτίων - Αριθμός και είδος
32 Αριθ.
Είδ.
33 Κωδικός εμπορευμάτων
34 Κωδ. Χώρας καταγ.
a
b
35 Μικτή μάζα (χ/μα)
36 Προτίμηση
37 ΚΑΘΕΣΤΩΣ
38 Καθαρή μάζα (χ/μα)
39 Ποσόστωση
40 Συνοπτικό δηλωτικό / Προήγ. παραστατικό
41 Συμπληρωματικές μονάδες
42 Τιμή προϊόντος
43 Κωδ.
M.E.
Κωδ. Ε.Μ.
45 Προσαρμογή
46 Στατιστική αξία
44 Ειδικές μνείες/προσκομιζόμενα έγγραφα/πιστοποιητικά και άδειες
47 Υπολογισμός επιβαρύνσεων
Είδος
Φορολογική βάση
Συντελεστής
Ποσό
ΤΠ
Σύνολο πρώτου είδους:
Σύνολο δεύτερου είδους:
Σύνολο τρίτου είδους:
Γ.Σ.:
ΠΕΡΙΛΗΨΗ
2
Αντίτυπο στατιστικής - Χώρα αποστολής / εξαγωγής
7
Αντίτυπο στατιστικής - Χώρα προορισμού
Γ ΤΕΛΩΝΕΙΟ ΑΝΑΧΩΡΗΣΗΣ

▼B

▼B

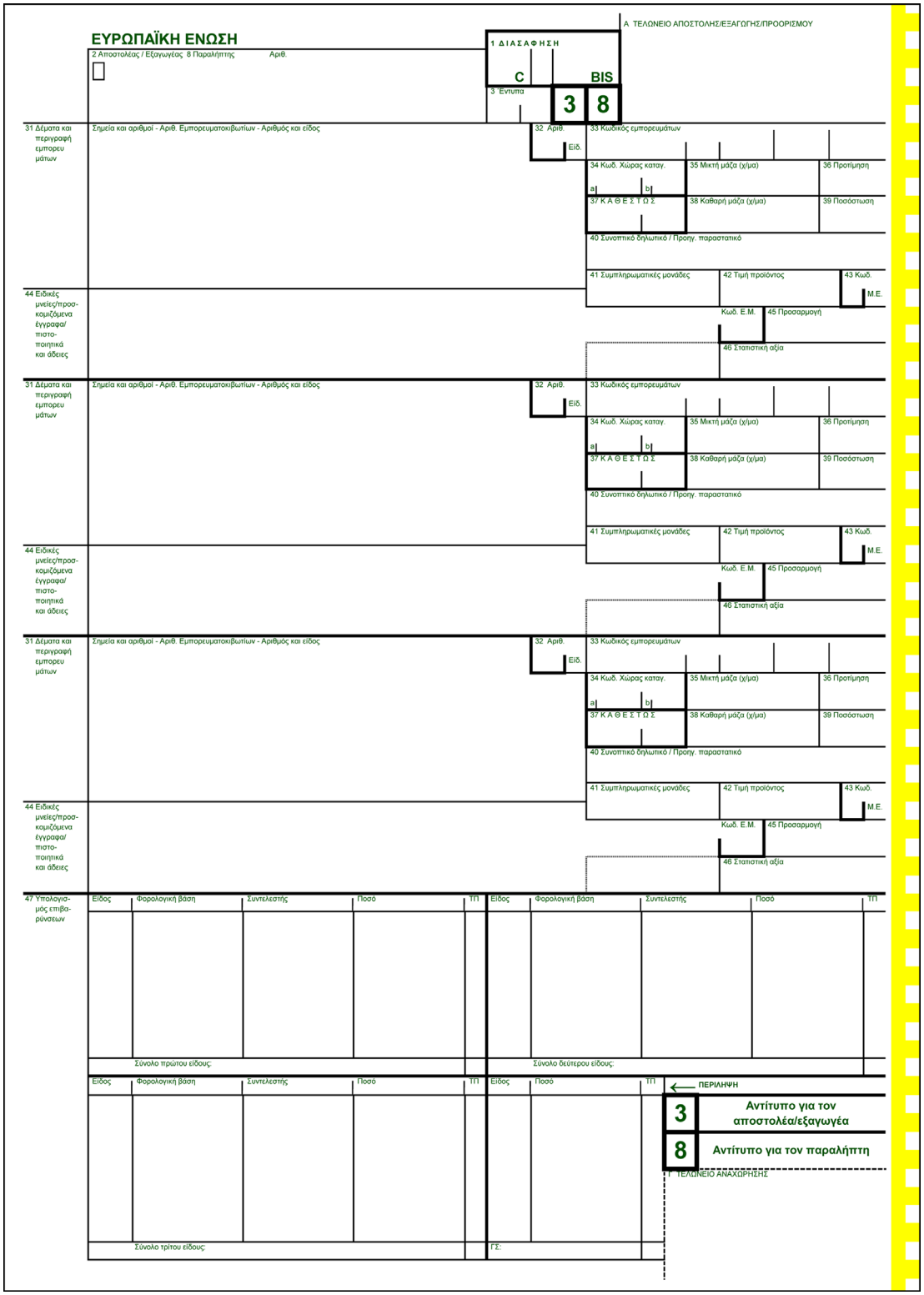
ΕΥΡΩΠΑΪΚΗ ΕΝΩΣΗ
A ΤΕΛΩΝΕΙΟ ΑΠΟΣΤΟΛΗΣ/ΕΞΑΓΩΓΗΣ/ΠΡΟΟΡΙΣΜΟΥ
1 ΔΙΑΣΑΦΗΣΗ
C
BIS
3 8
2 Αποστολέας / Εξαγωγέας 8 Παραλήπτης Αριθ.
3 Έντυπα
31 Δέματα και περιγραφή εμπορευμάτων
Σημεία και αριθμοί - Αριθ. Εμπορευματοκιβωτίων - Αριθμός και είδος
32 Αριθ. Είδ.
33 Κωδικός εμπορευμάτων
34 Κωδ. Χώρας καταγ.
35 Μικτή μάζα (χ/μα)
36 Προτίμηση
37 Κ Α Θ Ε Σ Γ Ω Σ
38 Καθαρή μάζα (χ/μα)
39 Ποσόστωση
40 Συνοπτικό δηλωτικό / Προηγ. παραστατικό
41 Συμπληρωματικές μονάδες
42 Τιμή προϊόντος
43 Κωδ. Μ.Ε.
44 Ειδικές μνείες/προσκομιζόμενα έγγραφα/πιστοποιητικά και άδειες
Κωδ. Ε.Μ.
45 Προσαρμογή
46 Στατιστική αξία
47 Υπολογισμός επιβαρύνσεων
Είδος
Φορολογική βάση
Συντελεστής
Ποσό
ΤΠ
Σύνολο πρώτου είδους:
Σύνολο δεύτερου είδους:
Σύνολο τρίτου είδους:
Γ.Σ.:
ΠΕΡΙΛΗΨΗ
3 Αντίτυπο για τον αποστολέα/εξαγωγέα
8 Αντίτυπο για τον παραλήπτη
Γ ΤΕΛΩΝΕΙΟ ΑΝΑΧΩΡΗΣΗΣ

▼B

▼B

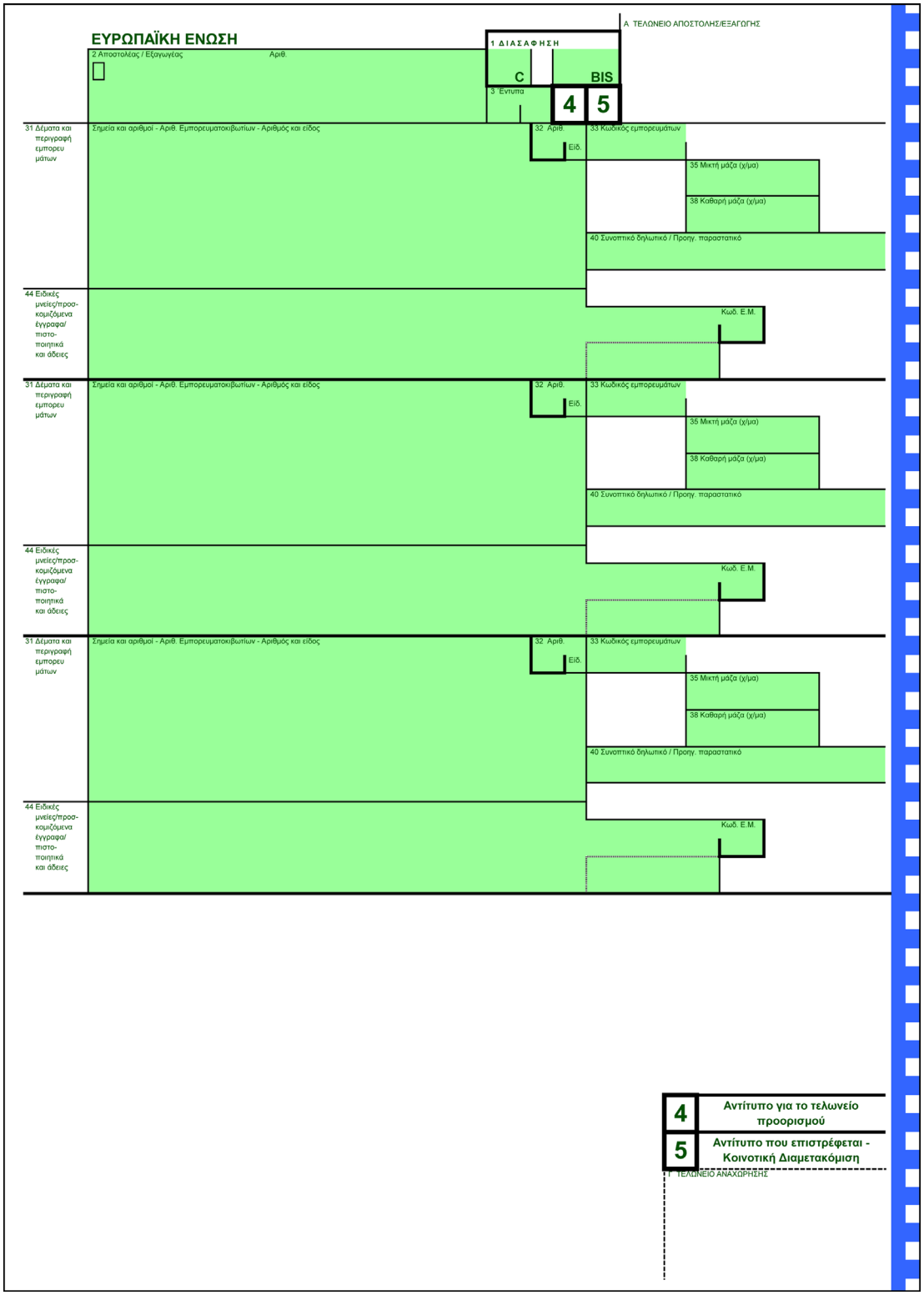
ΕΥΡΩΠΑΪΚΗ ΕΝΩΣΗ
A ΤΕΛΩΝΕΙΟ ΑΠΟΣΤΟΛΗΣ/ΕΞΑΓΩΓΗΣ
1 ΔΙΑΣΑΦΗΣΗ
2 Αποστολέας / Εξαγωγέας
Αριθ.
C
BIS
3 Έντυπα
4
5
31 Δέματα και περιγραφή εμπορευμάτων
Σημεία και αριθμοί - Αριθ. Εμπορευματοκιβωτίων - Αριθμός και είδος
32 Αριθ.
Είδ.
33 Κωδικός εμπορευμάτων
35 Μικτή μάζα (χ/μα)
38 Καθαρή μάζα (χ/μα)
40 Συνοπτικό δηλωτικό / Προηγ. παραστατικό
44 Ειδικές μνείες/προσκομιζόμενα έγγραφα/πιστοποιητικά και άδειες
Κωδ. Ε.Μ.
4 Αντίτυπο για το τελωνείο προορισμού
5 Αντίτυπο που επιστρέφεται - Κοινοτική Διαμετακόμιση
Γ ΤΕΛΩΝΕΙΟ ΑΝΑΧΩΡΗΣΗΣ

▼B

▼B

Προσάρτημα Β5

ΣΤΟΙΧΕΙΑ ΤΩΝ ΑΝΤΙΤΥΠΩΝ ΤΩΝ ΕΝΤΥΠΩΝ ΠΟΥ ΠΕΡΙΛΑΜΒΑΝΟΝΤΑΙ ΣΤΑ ΠΡΟΣΑΡΤΗΜΑΤΑ Β1 ΚΑΙ Β3 ΚΑΙ ΣΤΑ ΟΠΟΙΑ ΤΑ ΔΕΔΟΜΕΝΑ ΠΡΕΠΕΙ ΝΑ ΑΝΑΓΡΑΦΟΝΤΑΙ ΜΕ ΜΕΘΟΔΟ ΑΥΤΟΜΑΤΗΣ ΑΝΤΙΓΡΑΦΗΣ

(με βάση το αντίτυπο αριθ. 1)

Αριθμός θέσης	Αριθμός αντιτύπων	Αριθμός θέσης	Αριθμός αντιτύπων
Ι. ΘΕΣΕΙΣ ΓΙΑ ΤΟΥΣ ΟΙΚΟΝΟΜΙΚΟΥΣ ΦΟΡΕΙΣ			
1	από 1 έως 8, εκτός από την υποδιαίρεση του κέντρου:	27	από 1 έως 5 ([1])
	από 1 έως 3	28	από 1 έως 3
2	από 1 έως 5 ([1])	29	από 1 έως 3
3	από 1 έως 8	30	από 1 έως 3
4	από 1 έως 8	31	από 1 έως 8
5	από 1 έως 8	32	από 1 έως 8
6	από 1 έως 8	33	πρώτη υποδιαίρεση αριστερά: από 1 έως 8
7	από 1 έως 3		υπόλοιπο: από 1 έως 3
8	από 1 έως 5 ([1])	34α	από 1 έως 3
9	από 1 έως 3	34β	από 1 έως 3
10	από 1 έως 3	35	από 1 έως 8
11	από 1 έως 3	36	—
12	—	37	από 1 έως 3
13	από 1 έως 3	38	από 1 έως 8
14	από 1 έως 4	39	από 1 έως 3
15	από 1 έως 8	40	από 1 έως 5 ([1])
15α	από 1 έως 3	41	από 1 έως 3
15β	από 1 έως 3	42	—
16	1, 2, 3, 6, 7 και 8	43	—
17	από 1 έως 8	44	από 1 έως 5 ([1])
17α	από 1 έως 3	45	—
17β	από 1 έως 3	46	από 1 έως 3
18	από 1 έως 5 ([1])	47	από 1 έως 3
19	από 1 έως 5 ([1])	48	από 1 έως 3
20	από 1 έως 3	49	από 1 έως 3
21	από 1 έως 5 ([1])	50	από 1 έως 8
22	από 1 έως 3	51	από 1 έως 8
23	από 1 έως 3	52	από 1 έως 8
24	από 1 έως 3	53	από 1 έως 8

▼B

Αριθμός θέσης	Αριθμός αντιτύπων	Αριθμός θέσης	Αριθμός αντιτύπων
25	από 1 έως 5 (1)	54	από 1 έως 4
26	από 1 έως 3	55	—
		56	—
II. ΘΕΣΕΙΣ ΓΙΑ ΤΙΣ ΔΙΟΙΚΗΤΙΚΕΣ ΥΠΗΡΕΣΙΕΣ			
A	από 1 έως 4 (2)	Γ	από 1 έως 8 (2)
B	από 1 έως 3	M	από 1 έως 4

(1) Δεν μπορεί σε καμία περίπτωση να ζητηθεί από τους χρήστες να συμπληρώσουν για τη διαμετακόμιση τις θέσεις αυτές του αντιτύπου αριθ. 5.
(2) Κατ' επιλογή του κράτους μέλους εξαγωγής, εντός των ορίων αυτών.

▼B

Προσάρτημα Β6

ΣΤΟΙΧΕΙΑ ΤΩΝ ΑΝΤΙΤΥΠΩΝ ΤΩΝ ΕΝΤΥΠΩΝ ΠΟΥ ΠΕΡΙΛΑΜΒΑΝΟΝΤΑΙ ΣΤΑ ΠΡΟΣΑΡΤΗΜΑΤΑ Β2 ΚΑΙ Β4 ΚΑΙ ΣΤΑ ΟΠΟΙΑ ΤΑ ΔΕΔΟΜΕΝΑ ΠΡΕΠΕΙ ΝΑ ΑΝΑΓΡΑΦΟΝΤΑΙ ΜΕ ΜΕΘΟΔΟ ΑΥΤΟΜΑΤΗΣ ΑΝΤΙΓΡΑΦΗΣ

(με βάση το αντίτυπο αριθ. 1/6)

Αριθμός θέσης	Αριθμός αντιτύπων	Αριθμός θέσης	Αριθμός αντιτύπων
Ι. ΘΕΣΕΙΣ ΓΙΑ ΤΟΥΣ ΟΙΚΟΝΟΜΙΚΟΥΣ ΦΟΡΕΙΣ			
1	από 1 έως 4, εκτός από την υποδιαίρεση του κέντρου:	27	από 1 έως 4
	από 1 έως 3	28	από 1 έως 3
2	από 1 έως 4	29	από 1 έως 3
3	από 1 έως 4	30	από 1 έως 3
4	από 1 έως 4	31	από 1 έως 4
5	από 1 έως 4	32	από 1 έως 4
6	από 1 έως 4	33	πρώτη υποδιαίρεση αριστερά: από 1 έως 4
7	από 1 έως 3		υπόλοιπο: από 1 έως 3
8	από 1 έως 4	34α	από 1 έως 3
9	από 1 έως 3	34β	από 1 έως 3
10	από 1 έως 3	35	από 1 έως 4
11	από 1 έως 3	36	από 1 έως 3
12	από 1 έως 3	37	από 1 έως 3
13	από 1 έως 3	38	από 1 έως 4
14	από 1 έως 4	39	από 1 έως 3
15	από 1 έως 4	40	από 1 έως 4
15α	από 1 έως 3	41	από 1 έως 3
15β	από 1 έως 3	42	από 1 έως 3
16	από 1 έως 3	43	από 1 έως 3
17	από 1 έως 4	44	από 1 έως 4
17α	από 1 έως 3	45	από 1 έως 3
17β	από 1 έως 3	46	από 1 έως 3
18	από 1 έως 4	47	από 1 έως 3
19	από 1 έως 4	48	από 1 έως 3
20	από 1 έως 3	49	από 1 έως 3
21	από 1 έως 4	50	από 1 έως 4
22	από 1 έως 3	51	από 1 έως 4
23	από 1 έως 3	52	από 1 έως 4
24	από 1 έως 3	53	από 1 έως 4

▼B

Αριθμός θέσης	Αριθμός αντιτύπων	Αριθμός θέσης	Αριθμός αντιτύπων
25	από 1 έως 4	54	από 1 έως 4
26	από 1 έως 3	55	—
		56	—
II. ΘΕΣΕΙΣ ΓΙΑ ΤΙΣ ΔΙΟΙΚΗΤΙΚΕΣ ΥΠΗΡΕΣΙΕΣ			
Α	από 1 έως 4 ([1])	Γ	από 1 έως 4
Β	από 1 έως 3	Δ/Κ	από 1 έως 4

([1]) Το κράτος αποστολής μπορεί να επιλέξει κατά πόσον τα στοιχεία αυτά θα αναγράφονται στα συγκεκριμένα αντίτυπα.

▼B

Προσάρτημα Γ1

ΕΠΕΞΗΓΗΜΑΤΙΚΕΣ ΣΗΜΕΙΩΣΕΙΣ ΓΙΑ ΤΟ ΕΝΙΑΙΟ ΔΙΟΙΚΗΤΙΚΟ ΕΓΓΡΑΦΟ

ΤΙΤΛΟΣ Ι

ΓΕΝΙΚΕΣ ΠΑΡΑΤΗΡΗΣΕΙΣ

(1) Η τελωνειακή διοίκηση κάθε κράτους μέλους συμπληρώνει τις παρούσες επεξηγηματικές σημειώσεις, εφόσον χρειάζεται.

(2) Οι διατάξεις του παρόντος τίτλου δεν εμποδίζουν την εκτύπωση, μέσω συστημάτων επεξεργασίας δεδομένων, σε απλό χαρτί και υπό τους όρους που θέτουν τα κράτη μέλη, έντυπων τελωνειακών διασαφήσεων και εγγράφων που πιστοποιούν τον τελωνειακό χαρακτήρα των ενωσιακών εμπορευμάτων που δεν διακινούνται υπό καθεστώς εσωτερικής ενωσιακής διαμετακόμισης.

Α. ΓΕΝΙΚΗ ΠΕΡΙΓΡΑΦΗ

(1) Η έντυπη τελωνειακή διασάφηση εκτυπώνεται σε χαρτί γραφής με κόλλα, το οποίο αντιγράφεται αυτόματα και το οποίο έχει βάρος τουλάχιστον 40 g/m2. Το χαρτί αυτό πρέπει να είναι επαρκώς αδιαφανές, ώστε τα στοιχεία που αναγράφονται σε μία από τις δύο πλευρές να μην θίγουν την ευχέρεια ανάγνωσης των ενδείξεων που αναγράφονται στην άλλη πλευρά και η ανθεκτικότητά του πρέπει να του επιτρέπει, με κανονική χρήση, να μη σκίζεται ούτε να ζαρώνει.

(2) Το χαρτί πρέπει να είναι λευκό για όλα τα αντίτυπα. Ωστόσο, όσον αφορά τα αντίτυπα που χρησιμοποιούνται για ενωσιακή διαμετακόμιση (1, 4 και 5), θέσεις 1 (πρώτη και τρίτη υποδιαίρεση), 2, 3, 4, 5, 6, 8, 15, 17, 18, 19, 21, 25, 27, 31, 32, 33 (πρώτη υποδιαίρεση αριστερά), 35, 38, 40, 44, 50, 51, 52, 53, 55 και 56 πρέπει να έχουν πράσινο φόντο.

Για την εκτύπωση των εντύπων χρησιμοποιείται πράσινο μελάνι.

(3) Οι διαστάσεις των θέσεων είναι, οριζοντίως, ένα δέκατο του δακτύλου και καθέτως ένα έκτο του δακτύλου. Οι διαστάσεις των υποδιαιρέσεων των θέσεων είναι, οριζοντίως, ένα δέκατο του δακτύλου.

(4) Πραγματοποιείται διάκριση των διαφόρων αντιτύπων των εντύπων με χρώματα κατά τον ακόλουθο τρόπο για τα έντυπα που είναι σύμφωνα με τα υποδείγματα που παρατίθενται στα προσαρτήματα Β1 και Β3:

— τα αντίτυπα 1, 2, 3 και 5 φέρουν στο δεξί άκρο ένα συνεχές περιθώριο χρώματος κόκκινου, πράσινου, κίτρινου και μπλε αντίστοιχα,

— τα αντίτυπα 4, 6, 7 και 8 φέρουν στο δεξί άκρο ένα διακεκομμένο περιθώριο χρώματος μπλε, κόκκινου, πράσινου και κίτρινου αντίστοιχα.

Στα έντυπα που είναι σύμφωνα με τα υποδείγματα που παρατίθενται στα προσαρτήματα Β2 και Β4, τα αντίτυπα 1/6, 2/7, 3/8 και 4/5 φέρουν στο δεξί άκρο ένα συνεχές περιθώριο και στα δεξιά αυτού, διακεκομμένο περιθώριο χρώματος κόκκινου, πράσινου, κίτρινου και μπλε.

Το πλάτος των περιθωρίων αυτών είναι περίπου 3 χιλιοστά. Τα διακεκομμένα περιθώρια περιλαμβάνουν μια σειρά από τετράγωνα με πλευρά 3 χιλιοστών, τα οποία απέχουν μεταξύ τους κατά 3 χιλιοστά.

Το προσάρτημα Β5 περιλαμβάνει τα αντίτυπα, επί των οποίων πρέπει να αναγράφονται, με τη μέθοδο αυτόματης αντιγραφής, τα στοιχεία που περιέχονται στα έντυπα που αναφέρονται στα προσαρτήματα Β1 και Β3. Το προσάρτημα Β6 αναφέρει τα αντίτυπα, επί των οποίων πρέπει να αναγράφονται, με τη μέθοδο αυτόματης αντιγραφής, τα στοιχεία που περιέχονται στα έντυπα που αναφέρονται στα προσαρτήματα Β2 και Β4.

(5) Οι διαστάσεις των εντύπων είναι 210 × 297 χιλιοστά, με μέγιστη ανοχή 5 χιλιοστών λιγότερο και 8 χιλιοστών περισσότερο, όσον αφορά το μήκος.

(6) Οι τελωνειακές υπηρεσίες των κρατών μελών μπορούν να απαιτήσουν να αναγράφεται στα έντυπα το όνομα και η διεύθυνση του τυπογράφου ή να υπάρχει σήμα που θα καθιστά δυνατή την αναγνώριση της ταυτότητάς του. Μπορούν, επιπλέον, να υποβάλλουν την εκτύπωση των εντύπων σε προηγούμενη τεχνική έγκριση.

▼B

(7) Τα έντυπα, περιλαμβανομένων και των συμπληρωματικών εντύπων, πρέπει να χρησιμοποιούνται:

▼C2

α) όταν, στην ενωσιακή νομοθεσία, γίνεται αναφορά σε διασάφηση υπαγωγής σε τελωνειακό καθεστώς ή επανεξαγωγής·

β) όταν χρειάζεται, κατά τη μεταβατική περίοδο που προβλέπεται από πράξη προσχώρησης στην Ένωσης, κατά τις συναλλαγές μεταξύ της Ένωσης με τη σύνθεση που είχε πριν από την προσχώρηση και των νέων κρατών μελών, καθώς και μεταξύ των ίδιων των νέων κρατών μελών, που αφορούν εμπορεύματα τα οποία δεν απολαύουν ακόμη πλήρους απαλλαγής από δασμούς και επιβαρύνσεις ισοδυνάμου αποτελέσματος ή εξακολουθούν να υποβάλλονται σε άλλα μέτρα που προβλέπονται από την πράξη προσχώρησης·

γ) στην περίπτωση που κάποια ενωσιακή διάταξη προβλέπει ρητά τη χρησιμοποίησή τους, ιδίως στο πλαίσιο του καθεστώτος ενωσιακής διαμετακόμισης όσον αφορά τη διασάφηση διαμετακόμισης για τους ταξιδιώτες, καθώς και την εφεδρική διαδικασία.

▼B

(8) Τα έντυπα και τα συμπληρωματικά έντυπα, που χρησιμοποιούνται για το σκοπό αυτό περιλαμβάνουν τα αντίτυπα που απαιτούνται για τη διεκπεραίωση των διατυπώσεων που αφορούν ένα ή περισσότερα τελωνειακά καθεστώτα και επιλέγονται από σύνολο οκτώ αντιτύπων:

— το αντίτυπο 1 φυλάσσεται από τις αρχές του κράτους μέλους στο οποίο διεκπεραιώνονται οι διατυπώσεις εξαγωγής (αποστολής) ή ενωσιακής διαμετακόμισης,

— το αντίτυπο 2 χρησιμοποιείται για στατιστικούς σκοπούς από το κράτος μέλος εξαγωγής, το αντίτυπο αυτό μπορεί επίσης να χρησιμοποιείται για τις στατιστικές του κράτους μέλους αποστολής στις περιπτώσεις συναλλαγών μεταξύ τμημάτων του τελωνειακού εδάφους της Ένωσης με διαφορετικό φορολογικό καθεστώς,

— το αντίτυπο 3 επιστρέφεται στον εξαγωγέα, αφού σφραγιστεί από την τελωνειακή αρχή,

— Το αντίτυπο αριθ. 4, που φυλάσσεται από το τελωνείο προορισμού μετά την πράξη ενωσιακής διαμετακόμισης ή ως έγγραφο, το οποίο χρησιμεύει για τη βεβαίωση του ενωσιακού χαρακτήρα των εμπορευμάτων.

— το αντίτυπο αριθ. 5, που αποτελεί το επιστρεφόμενο αντίτυπο για το καθεστώς ενωσιακής διαμετακόμισης,

— το αντίτυπο αριθ. 6, που φυλάσσεται από τις αρχές του κράτους μέλους στο οποίο διεκπεραιώνονται οι διατυπώσεις εισαγωγής,

— το αντίτυπο αριθ. 7, που χρησιμοποιείται για τις στατιστικές του κράτους μέλους εισαγωγής. Το αντίτυπο αυτό μπορεί επίσης να χρησιμοποιείται για τις στατιστικές του κράτους μέλους εισαγωγής στις περιπτώσεις συναλλαγών μεταξύ τμημάτων του τελωνειακού εδάφους της Ένωσης με διαφορετικό φορολογικό καθεστώς,

— το αντίτυπο αριθ. 8, που επιστρέφεται στον παραλήπτη.

Είναι, συνεπώς, δυνατοί διάφοροι συνδυασμοί αντιτύπων, όπως για παράδειγμα:

— εξαγωγή, τελειοποίηση προς επανεισαγωγή ή επανεξαγωγή: αντίτυπα αριθ. 1, 2 και 3,

— ενωσιακή διαμετακόμιση: αντίτυπα αριθ. 1, 4 και 5,

— τελωνειακά καθεστώτα εισαγωγής: αντίτυπα αριθ. 6, 7 και 8.

(9) Εκτός από αυτές τις περιπτώσεις υπάρχουν περιπτώσεις κατά τις οποίες πρέπει να αιτιολογείται, κατά την άφιξη στον προορισμό, ο ενωσιακός χαρακτήρας των εκάστοτε εμπορευμάτων. Στις περιπτώσεις αυτές είναι σκόπιμο να χρησιμοποιείται, ως παραστατικό T2L, το αντίτυπο αριθ. 4.

(10) Οι φορείς έχουν, συνεπώς, την ευχέρεια να τυπώνουν τις δέσμες, που αντιστοιχούν στις επιλογές τους, υπό τον όρο ότι το χρησιμοποιούμενο έντυπο είναι σύμφωνο με το επίσημο υπόδειγμα.

Κάθε δέσμη είναι τέτοια, ώστε όταν σε ορισμένες θέσεις πρέπει να αναγραφεί μια πληροφορία που είναι ίδια για τα δύο ενδιαφερόμενα κράτη μέλη, η πληροφορία αυτή να αναγράφεται απευθείας από τον εξαγωγέα ή

▼B

τον δικαιούχο του καθεστώτος στο αντίτυπο αριθ. 1 και να εμφανίζεται με αντιγραφή, χάρη σε χημική επεξεργασία του χαρτιού, και στα υπόλοιπα αντίτυπα. Όταν, ωστόσο, για διάφορους λόγους (κυρίως όταν το περιεχόμενο της πληροφορίας είναι διαφορετικό ανάλογα με το στάδιο της εκάστοτε πράξης) μια πληροφορία δεν πρέπει να μεταφέρεται από το ένα κράτος μέλος στο άλλο, η μέθοδος αυτόματης αντιγραφής περιορίζεται στην αναπαραγωγή της πληροφορίας μόνα στα σχετικά αντίτυπα.

Στις περιπτώσεις που χρησιμοποιείται ηλεκτρονικό σύστημα διεκπεραίωσης των διασαφήσεων, είναι δυνατό να χρησιμοποιούνται δέσμες που αποκόπτονται από σύνολα αντιτύπων με διπλό, το καθένα, προορισμό: αντίτυπα 1/6, 2/7, 3/8 και 4/5.

Σε τέτοια περίπτωση, είναι σκόπιμο να αναφέρεται, για κάθε χρησιμοποιούμενη δέσμη, η αρίθμηση των αντίστοιχων αντιτύπων με διαγραφή της εμφαινόμενης στο περιθώριο αρίθμησης για τα μη χρησιμοποιούμενα αντίτυπα.

Σε κάθε τέτοια δέσμη, οι πληροφορίες αναπαράγονται στα διάφορα αντίτυπα με αντιγραφή χάρη σε χημική επεξεργασία του χαρτιού.

(11) Στην περίπτωση που, σύμφωνα με τη γενική παρατήρηση 2, οι διασαφήσεις υπαγωγής σε τελωνειακό καθεστώς, επανεξαγωγής ή στην περίπτωση που τα έγγραφα που πιστοποιούν τον ενωσιακό χαρακτήρα των εμπορευμάτων που δεν κυκλοφορούν υπό το καθεστώς της εσωτερικής ενωσιακής διαμετακόμισης καταρτίζονται σε λευκό χαρτί μέσω δημόσιων ή ιδιωτικών συστημάτων πληροφορικής, οι εν λόγω διασαφήσεις ή τα έγγραφα πρέπει να πληρούν όλους τους όρους σχετικά με τη μορφή, συμπεριλαμβανομένων των όρων που αφορούν την οπίσθια όψη των εντύπων (όσον αφορά τα αντίτυπα που χρησιμοποιούνται στο πλαίσιο του καθεστώτος ενωσιακής διαμετακόμισης), που προβλέπει ο κώδικας ή ο παρών κανονισμός, με εξαίρεση:

— το χρώμα εκτύπωσης,

— τη χρησιμοποίηση πλάγιων χαρακτήρων,

— την εκτύπωση φόντου για τις θέσεις που αφορούν την ενωσιακή διαμετακόμιση.

▼C2

Η διασάφηση διαμετακόμισης υποβάλλεται σε ένα μόνον αντίγραφο στο τελωνείο αναχώρησης, όταν η επεξεργασία της γίνεται με ηλεκτρονικά συστήματα.

▼B

Β. ΑΠΑΙΤΟΥΜΕΝΕΣ ΕΝΔΕΙΞΕΙΣ

Τα εν λόγω αντίτυπα περιέχουν ένα σύνολο θέσεων, από τις οποίες πρέπει να χρησιμοποιηθεί μόνον ένα μέρος, ανάλογα με το ή τα τελωνειακά καθεστώτα για τα οποία πρόκειται.

Με την επιφύλαξη της εφαρμογής των απλουστευμένων διαδικασιών, οι θέσεις που συμπληρώνονται για καθένα από τα καθεστώτα περιλαμβάνονται στον παρακάτω πίνακα. Οι ειδικές διατάξεις για κάθε θέση που αναφέρονται λεπτομερώς στον τίτλο ΙΙ δεν επηρεάζουν το καθεστώς των θέσεων που καθορίζονται στον πίνακα.

Είναι σκόπιμο να σημειωθεί ότι οι περιπτώσεις που απαριθμούνται στη συνέχεια δεν επηρεάζονται από το γεγονός ότι ορισμένα στοιχεία παρέχονται υπό προϋποθέσεις, δηλαδή μόνον όταν το δικαιολογούν οι περιστάσεις. Για παράδειγμα, οι συμπληρωματικές μονάδες αναγράφονται στη θέση 41 (περίπτωση «Α») μόνον όταν το προβλέπει το TARIC.

Αριθ. θέσεων	Α	Β	Γ	►C2 Δ ◄	Ε	ΣΤ	Ζ	Η	Θ	Ι
1(1)	A	A	A	A	A			A	A	A
1(2)	A	A	A	A	A			A	A	A
1(3)						A	A			
2	B[1]	A	B	B	B	B	B	B	B	

▼B

Αριθ. θέσεων	A	B	Γ	►C2 Δ ◄	E	ΣΤ	Z	H	Θ	I
2 (αριθ.)	A	A	A	A	A	B	A	B	B	
3	A [2][3]	A [2][3]	A [2][3]	A [2][3]	A [2][3]	A [2][3]	A [2][3]	A [2][3]	A [2][3]	A [2][3]
4	B		B		B	A [4]	A	B	B	
5	A	A	A	A	A	A	A	A	A	A
6	B		B	B	B	B[4]		B	B	
7	Γ	Γ	Γ	Γ	Γ	A [5]		Γ	Γ	Γ
8	B	B	B	B	B	A[6]		B	B	B
8 (αριθ.)	B	B	B	B	B	B		A	A	A
12								B	B	
14	B	B	B	B	B		B	B	B	B
14 (αριθ.)	A	A	A	A	A		A	A	A	A
15						A[2]				
15α	B	B	B	B	B	A [5]		A	A	B
17						A [2]				
17α	A	A	A	B	A	A [5]		B	B	B
17β								B	B	B
18 (Ταυτότητα)	B [1] [7]		B [7]		B [7]	A[7] [24]		B [7]	B [7]	
18 (Εθνικότητα)						A[8] [24]				
19	A[9]	A[9]	A[9]	A[9]	A[9]	B [4]		A[9]	A[9]	A[9]
20	B[10]		B[10]		B[10]			B[10]	B[10]	
21 (Ταυτότητα)	A [1]					B [8]				
21 (Εθνικότητα)	A[8]		A[8]		A[8]	A[8]		A[8]	A[8]	
22 (Συνάλλαγμα)	B		B		B			A	A	
22 (Ποσό)	B		B		B			Γ	Γ	
23	B[11]		B[11]		B[11]			B[11]	B[11]	
24	B		B		B			B	B	
25	A	B	A	B	A	B		A	A	B

▼B

Αριθ. θέσεων	A	B	Γ	►C2 Δ ◄	E	ΣΤ	Z	H	Θ	I
26	A[12]	B[12]	A[12]	B[12]	A[12]	B[12]		A[13]	A[13]	B[13]
27						B				
29	B	B	B	B	B			B	B	B
30	B	B[1]	B	B	B	B [14]		B	B	B
31	A	A	A	A	A	A	A	A	A	A
32	A[3]	A[3]	A[3]	A[3]	A[3]	A[3]	A[3]	A[3]	A[3]	A[3]
33(1)	A	A	A		A	A [16]	A[17]	A	A	B
33(2)								A	A	B
33(3)	A	A						A	A	B
33(4)	A	A						A	A	B
33(5)	B	B	B	B	B			B	B	B
34α	Γ[1]	A	Γ	Γ	Γ			A	A	A
34β	B		B		B					
35	B	A	B	A	B	A	A	B	B	A
36								A	A [17]	
37(1)	A	A	A	A	A			A	A	A
37(2)	A	A	A	A	A			A	A	A
38	A	A	A	A	A	A[17]	A[17]	A[18]	A	A
39								B[19]	B	
40	A	A	A	A	A	A	A	A	A	A
41	A	A	A	A	A			A	A	A
42								A	A	
43								B	B	
44	A	A	A	A	A	A [4]	A	A	A	A
45								B	B	
46	A[25]	B[25]	A[25]	B [25]	A[25]			A[25]	A[25]	B[25]
47 (Είδος)	ΒΓ [20]		ΒΓ [20]		ΒΓ [20]			A [18] [21] [22]	A [18] [21] [22]	

▼B

Αριθ. θέσεων	Α	Β	Γ	►C2 Δ ◄	Ε	ΣΤ	Ζ	Η	Θ	Ι
47 (Βάση της επιβάρυνσης)	Β	Β	Β		Β			Α [18] [21] [22]	Α [18] [21] [22]	Β
47 (Συντελεστής)	ΒΓ[20]		ΒΓ[20]		ΒΓ[20]			ΒΓ[18] [20] [22]	ΒΓ[20]	
47 (Ποσό)	ΒΓ[20]		ΒΓ[20]		ΒΓ[20]			ΒΓ[18] [20] [22]	ΒΓ[20]	
47 (Σύνολο)	ΒΓ[20]		ΒΓ[20]		ΒΓ[20]			ΒΓ[18] [20] [22]	ΒΓ[20]	
47 (ΜΡ)	Β		Β		Β			Β [18][22]	Β	
48	Β		Β		Β			Β	Β	
49	Β[23]	Α	Β[23]	Α	Β[23]			Β[23]	Β[23]	Α
50	Γ		Γ		Γ	Α				
51						Α [4]				
52						Α				
53						Α				
54	Α	Α	Α	Α	Α		Α	Α	Α	Α
55						Α				
56						Α				

Υπομνημα:

Τίτλοι στηλών		Κωδικοί που χρησιμοποιούνται για τη θέση 37 πρώτη υποδιαίρεση
Α:	Εξαγωγή/αποστολή	10, 11, 23
Β:	Καθεστώς τελωνειακής αποταμίευσης προκειμένου να επιτευχθεί, κατά την εξαγωγή, η καταβολή της ειδικής επιστροφής πριν από την εξαγωγή ή παραγωγή υπό τελωνειακή επιτήρηση και υπό τελωνειακό έλεγχο πριν από την εξαγωγή και καταβολή της επιστροφής κατά την εξαγωγή	76, 77
Γ:	Επανεξαγωγή μετά από ειδικό τελωνειακό καθεστώς διαφορετικό από την τελωνειακή αποταμίευση	31
Δ:	Επανεξαγωγή μετά από τελωνειακή αποταμίευση	31
Ε:	Τελειοποίηση προς επανεισαγωγή	21, 22
ΣΤ:	Διαμετακόμιση	
Ζ:	Ενωσιακός χαρακτήρας των εμπορευμάτων	

▼B

Τίτλοι στηλών		Κωδικοί που χρησιμοποιούνται για τη θέση 37 πρώτη υποδιαίρεση
Η:	Θέση σε ελεύθερη κυκλοφορία	01, 07, 40, 42, 43, 45, 48, 49, 61, 63, 68
Θ:	Υπαγωγή στο καθεστώς τελειοποίησης προς επανεξαγωγή ή προσωρινής εισαγωγής	51, 53, 54
Ι:	Τοποθέτηση σε αποθήκες τελωνειακής αποταμίευσης	71, 78

Σύμβολα στα κελιά

Α: Υποχρεωτικό: πληροφορίες που απαιτούνται σε κάθε κράτος μέλος.

Β: Προαιρετικό για τα κράτη μέλη: Πληροφορίες που ενδέχεται να απαιτήσουν τα κράτη μέλη ή όχι.

Γ: Προαιρετικό για τους φορείς: Πληροφορίες που οι φορείς ενδέχεται να αποφασίσουν να παράσχουν των οποίων όμως η παροχή δεν είναι δυνατό να απαιτηθεί από τα κράτη μέλη.

Σημειώσεις:

[1] Το στοιχείο αυτό είναι υποχρεωτικό για τα γεωργικά προϊόντα για τα οποία εφαρμόζονται επιστροφές κατά την εξαγωγή.

[2] Στοιχείο απαιτούμενο μόνο για μη ηλεκτρονικές διαδικασίες.

[3] Όταν η διασάφηση αφορά ένα μόνο είδος εμπορευμάτων, τα κράτη μέλη έχουν την ευχέρεια να προβλέπουν ότι δεν σημειώνεται τίποτα στη θέση αυτή, ενώ πρέπει να αναγράφεται ο αριθμός «1» στη θέση 5.

[4] Η θέση αυτή συμπληρώνεται υποχρεωτικά για το σύστημα ΝΜΣΔ σύμφωνα με τον τρόπο που προβλέπεται στο προσάρτημα Γ2.

[5] Στοιχείο απαιτούμενο μόνο για ηλεκτρονικές διαδικασίες.

[6] Η θέση αυτή συμπληρώνεται προαιρετικά από τα κράτη μέλη όταν ο παραλήπτης δεν είναι εγκατεστημένος ούτε στην Ένωση ούτε σε χώρα κοινής διαμετακόμισης.

[7] Δεν χρησιμοποιείται σε περίπτωση ταχυδρομικής αποστολής ή αποστολής με σταθερές εγκαταστάσεις.

[8] Δεν χρησιμοποιείται σε περίπτωση ταχυδρομικής αποστολής, αποστολής με σταθερές εγκαταστάσεις ή με σιδηροδρομική μεταφορά.

[9] Στοιχείο απαιτούμενο για μη ηλεκτρονικές διαδικασίες. Όσον αφορά τις ηλεκτρονικές διαδικασίες, το στοιχείο αυτό μπορεί να μη ζητείται από τα κράτη μέλη εφόσον είναι δυνατή η συναγωγή του από άλλα στοιχεία της διασάφησης και η κοινοποίησή του στην Επιτροπή σύμφωνα με τις διατάξεις για τη συγκέντρωση στατιστικών στοιχείων του εξωτερικού εμπορίου.

▼C2

[10] Η τρίτη υποδιαίρεση της θέσης αυτής μπορεί να απαιτείται από τα κράτη μέλη μόνον όταν η τελωνειακή υπηρεσία πραγματοποιεί τον υπολογισμό της δασμολογητέας αξίας για λογαριασμό της επιχείρησης.

▼B

[11] Το στοιχείο αυτό μπορεί να απαιτείται από τα κράτη μέλη μόνο στις περιπτώσεις που αποτελούν εξαίρεση κατ' εφαρμογή των κανόνων μηνιαίου καθορισμού των συναλλαγματικών ισοτιμιών όπως καθορίζονται στον *[πρώην τίτλο V κεφάλαιο 6]*.

[12] Η θέση αυτή δεν πρέπει να συμπληρώνεται όταν οι διατυπώσεις εξαγωγής πραγματοποιούνται στο σημείο εξόδου από την Ένωση.

[13] Αυτή η θέση δεν πρέπει να συμπληρώνεται όταν οι διατυπώσεις εισαγωγής πραγματοποιούνται στο σημείο εισόδου στην Ένωση.

▼B

[14] Η θέση αυτή μπορεί να χρησιμοποιηθεί στο σύστημα ΝΜΣΔ σύμφωνα με τον τρόπο που προβλέπεται στο προσάρτημα Γ2.

[16] Η υποδιαίρεση αυτή πρέπει να συμπληρώνεται:

— ►C2 όταν η διασάφηση διαμετακόμισης καταρτίζεται από το ίδιο πρόσωπο ταυτόχρονα ή αμέσως μετά από διασάφηση που περιλαμβάνει την αναφορά του κωδικού «εμπορεύματα», ή ◄

— όταν το προβλέπει η ενωσιακή νομοθεσία.

[17] Πρέπει να συμπληρώνεται μόνον όταν το προβλέπει η ενωσιακή νομοθεσία.

[18] Η πληροφορία αυτή δεν απαιτείται για τα εμπορεύματα που εισάγονται με απαλλαγή από εισαγωγικούς δασμούς, εφόσον οι τελωνειακές αρχές δεν το θεωρούν αναγκαίο για να επιτρέψουν την εφαρμογή των διατάξεων που διέπουν τη θέση σε ελεύθερη κυκλοφορία των σχετικών εμπορευμάτων.

[19] Τα κράτη μέλη έχουν την ευχέρεια να απαλλάξουν το διασαφιστή από την εν λόγω υποχρέωση, στο βαθμό και στις περιπτώσεις όπου τα συστήματά τους επιτρέπουν να συναγάγουν τις πληροφορίες αυτές αυτόματα και με βεβαιότητα από άλλα στοιχεία της διασάφησης.

▼C2

[20] Η πληροφορία αυτή δεν χρειάζεται όταν οι τελωνειακές αρχές πραγματοποιούν τους υπολογισμούς φορολόγησης για λογαριασμό των επιχειρήσεων βάσει των λοιπών στοιχείων της διασάφησης. Είναι προαιρετική για τα κράτη μέλη στις λοιπές περιπτώσεις.

[21] Η πληροφορία αυτή δεν χρειάζεται όταν οι τελωνειακές αρχές πραγματοποιούν τους υπολογισμούς φορολόγησης για λογαριασμό των επιχειρήσεων βάσει των λοιπών στοιχείων της διασάφησης.

▼B

[22] Τα κράτη μέλη έχουν τη δυνατότητα να απαλλάσσουν τον διασαφιστή από την υποχρέωση συμπλήρωσης της παρούσας θέσης όταν το έγγραφο που αναφέρεται στο άρθρο 6 του παρόντος κατ' εξουσιοδότηση κανονισμού επισυνάπτεται στη διασάφηση.

[23] Η θέση αυτή συμπληρώνεται όταν η διασάφηση υπαγωγής σε τελωνειακό καθεστώς χρησιμοποιείται για την εκκαθάριση του καθεστώτος τελωνειακής αποταμίευσης.

▼C2

[24] Όταν τα εμπορεύματα μεταφέρονται με εμπορευματοκιβώτια τα οποία πρόκειται να μεταφερθούν με οδικά οχήματα, οι τελωνειακές αρχές μπορούν να επιτρέπουν στον δικαιούχο του καθεστώτος να αφήνει κενή αυτή τη θέση όταν για λόγους διαχείρισης δεν είναι διαθέσιμες στο σημείο αναχώρησης οι πληροφορίες σχετικά με την ταυτότητα και την εθνικότητα του μεταφορικού μέσου τη στιγμή που καταρτίζεται η διασάφηση διαμετακόμισης, υπό τον όρο ότι οι τελωνειακές αρχές μπορούν να εξασφαλίζουν ότι οι απαιτούμενες πληροφορίες σχετικά με αυτά τα μεταφορικά μέσα θα εγγραφούν στη συνέχεια στη θέση 55.

[25] Το κράτος μέλος αποδοχής της διασάφησης μπορεί να χορηγεί απαλλαγή από την υποχρέωση παροχής αυτής της πληροφορίας εάν είναι σε θέση να την εκτιμήσει σωστά και έχει εφαρμόσει μεθόδους υπολογισμού για την επίτευξη αποτελέσματος συμβατού με τις στατιστικές απαιτήσεις.

▼B

Γ. ΟΔΗΓΙΕΣ ΧΡΗΣΗΣ ΤΟΥ ΕΝΤΥΠΟΥ

Στις περιπτώσεις που η χρησιμοποιούμενη δέσμη περιέχει τουλάχιστον ένα αντίτυπο, που θα χρησιμοποιηθεί σε κράτος μέλος άλλο από εκείνο στο οποίο συμπληρώθηκε αρχικά, τα έντυπα πρέπει να συμπληρώνονται στη γραφομηχανή ή με μηχανογραφική ή παρόμοια μέθοδο. Για να διευκολυνθεί η συμπλήρωση με τη γραφομηχανή θα πρέπει να τοποθετείται το έντυπο έτσι ώστε το πρώτο γράμμα του στοιχείου που πρόκειται να αναγραφεί στη θέση 2 να τίθεται στο πρώτο τετραγωνίδιο της πάνω αριστερής γωνίας.

Στις περιπτώσεις που όλα τα αντίτυπα της χρησιμοποιούμενης δέσμης πρόκειται να χρησιμοποιηθούν στο ίδιο κράτος μέλος, μπορούν να συμπληρώνονται επίσης με το χέρι κατά τρόπο ευανάγνωστο, με μελάνι και με κεφαλαία γράμματα, εφόσον μια τέτοια δυνατότητα προβλέπεται σ' αυτό το κράτος μέλος. Το ίδιο ισχύει για τις πληροφορίες που αναφέρονται, ενδεχομένως, στα αντίτυπα που χρησιμοποιούνται για την εφαρμογή του καθεστώτος της ενωσιακής διαμετακόμισης.

▼B

Τα έντυπα δεν πρέπει να φέρουν ξέσματα ή αλλοιώσεις. Τυχόν τροποποιήσεις πρέπει να γίνονται με τη διαγραφή των εσφαλμένων ενδείξεων και την προσθήκη, κατά περίπτωση, των επιθυμητών ενδείξεων. Οποιαδήποτε τροποποίηση που γίνεται με τον τρόπο αυτό πρέπει να μονογράφεται από το πρόσωπο που την επιφέρει και να θεωρείται από τις αρμόδιες αρχές. ►C2 Οι τελευταίες δύνανται κατά περίπτωση να απαιτούν την κατάρτιση νέας διασάφησης. ◄

Τα έντυπα, εξάλλου, είναι δυνατό να συμπληρώνονται με τεχνική μέθοδο αναπαραγωγής και όχι με έναν από τους τρόπους που προαναφέρθηκαν. Μπορεί επίσης να εκδίδονται και να συμπληρώνονται με τεχνική μέθοδο αναπαραγωγής, εφόσον τηρούνται αυστηρά οι διατάξεις για τα υποδείγματα, τις διαστάσεις των εντύπων, τη γλώσσα που πρέπει να χρησιμοποιείται, την ευχερή ανάγνωση, την απαγόρευση ύπαρξης ξεσμάτων, προσθηκών ή τροποποιήσεων.

Μόνο οι θέσεις που φέρουν αύξοντα αριθμό πρέπει να συμπληρώνονται κατά περίπτωση από τους φορείς. Οι υπόλοιπες θέσεις, που φέρουν κεφαλαίο γράμμα, προορίζονται αποκλειστικά για υπηρεσιακή χρήση.

Τα αντίτυπα που προορίζονται να παραμείνουν στο τελωνείο εξαγωγής/αποστολής ή στο τελωνείο αναχώρησης πρέπει να φέρουν σε πρωτότυπο την υπογραφή των ενδιαφερομένων, με την επιφύλαξη της γενικής παρατήρησης 2.

Η κατάθεση σε τελωνείο διασάφησης υπογεγραμμένης από το διασαφιστή ή από τον αντιπρόσωπό του υποδηλώνει την επιθυμία του ενδιαφερομένου να διασαφήσει τα σχετικά εμπορεύματα για το ζητούμενο καθεστώς και, με την επιφύλαξη της ενδεχόμενης εφαρμογής κατασταλτικών διατάξεων, ισοδυναμεί με ανάληψη υποχρέωσης, σύμφωνα με τις διατάξεις που ισχύουν στα κράτη μέλη, όσον αφορά:

▼C2

— την ακρίβεια των στοιχείων της διασάφησης διαμετακόμισης,

▼B

— την εγκυρότητα των συνημμένων εγγράφων·

— την τήρηση του συνόλου των υποχρεώσεων τις οποίες συνεπάγεται η υπαγωγή των σχετικών εμπορευμάτων στο συγκεκριμένο καθεστώς.

Η υπογραφή του δικαιούχου του καθεστώτος ή, ενδεχομένως, του εξουσιοδοτημένου αντιπροσώπου του τον δεσμεύει για το σύνολο των στοιχείων που αναφέρονται στην πράξη ενωσιακής διαμετακόμισης, όπως προκύπτει από την εφαρμογή των διατάξεων σχετικά με την ενωσιακή διαμετακόμιση που προβλέπονται στον κώδικα και στον παρόντα κανονισμό και όπως περιγράφεται παραπάνω στο σημείο Β.

Όσον αφορά τις διατυπώσεις ενωσιακής διαμετακόμισης και προορισμού, υπογραμμίζεται το συμφέρον κάθε ενδιαφερομένου να ελέγχει το περιεχόμενο της διασάφησής του προτού να την υπογράφει και να την υποβάλλει στο τελωνείο. Ιδίως, κάθε διαφορά που διαπιστώνει ο ενδιαφερόμενος μεταξύ των εμπορευμάτων που επιθυμεί να διασαφήσει και των στοιχείων που ήδη αναφέρονται, κατά περίπτωση, στα έντυπα που πρόκειται να χρησιμοποιηθούν πρέπει να ανακοινώνεται αμέσως από αυτόν στην τελωνειακή υπηρεσία. Σ' αυτή την περίπτωση είναι σκόπιμο η διασάφηση να συντάσσεται σε νέα έντυπα.

Με την επιφύλαξη των διατάξεων του τίτλου III, όταν μια θέση δεν πρέπει να χρησιμοποιείται δεν πρέπει να φέρει καμία ένδειξη ή σημείο.

ΤΙΤΛΟΣ II

ΠΑΡΑΤΗΡΗΣΕΣ ΣΧΕΤΙΚΑ ΜΕ ΟΡΙΣΜΕΝΕΣ ΘΕΣΕΙΣ

Α. ΔΙΑΤΥΠΩΣΕΙΣ ΟΣΟΝ ΑΦΟΡΑ ΤΗΝ ΕΞΑΓΩΓΗ (Η ΕΝΔΕΧΟΜΕΝΩΣ ΤΗΝ ΑΠΟΣΤΟΛΗ), ΤΗΝ ΕΠΑΝΕΞΑΓΩΓΗ, ΤΗΝ ΥΠΑΓΩΓΗ ΣΕ ΚΑΘΕΣΤΩΣ ΤΕΛΩΝΕΙΑΚΗΣ ΑΠΟΤΑΜΙΕΥΣΗΣ Ή ΤΗΝ ΠΑΡΑΓΩΓΗ ΥΠΟ ΤΕΛΩΝΕΙΑΚΗ ΕΠΙΤΗΡΗΣΗ ΚΑΙ ΥΠΟ ΤΕΛΩΝΕΙΑΚΟ ΕΛΕΓΧΟ ΕΜΠΟΡΕΥΜΑΤΩΝ ΤΑ ΟΠΟΙΑ ΥΠΟΚΕΙΝΤΑΙ ΣΕ ΕΠΙΣΤΡΟΦΗ ΚΑΤΑ ΤΗΝ ΕΞΑΓΩΓΗ, ΣΤΗΝ ΤΕΛΕΙΟΠΟΙΗΣΗ ΠΡΟΣ ΕΠΑΝΕΙΣΑΓΩΓΗ, ΣΤΗΝ ΕΝΩΣΙΑΚΗ ΔΙΑΜΕΤΑΚΟΜΙΣΗ Ή/ΚΑΙ ΣΤΗΝ ΑΙΤΙΟΛΟΓΗΣΗ ΤΟΥ ΕΝΩΣΙΑΚΟΥ ΧΑΡΑΚΤΗΡΑ ΤΩΝ ΕΜΠΟΡΕΥΜΑΤΩΝ

Θέση 1: Διασάφηση

Στην πρώτη υποδιαίρεση, αναφέρατε τον σχετικό ενωσιακό κωδικό που προβλέπεται για το σκοπό αυτό στο προσάρτημα Δ1.

▼C2

Στη δεύτερη υποδιαίρεση, αναφέρατε τον τύπο της διασάφησης σύμφωνα με τον ενωσιακό κωδικό που προβλέπεται για το σκοπό αυτό στο προσάρτημα Δ1.

▼B

Στην τρίτη υποδιαίρεση, αναφέρατε τον σχετικό ενωσιακό κωδικό που προβλέπεται για το σκοπό αυτό στο προσάρτημα Δ1.

Θέση 2: Αποστολέας/εξαγωγέας

Αναφέρετε τον αριθμό EORI που αναφέρεται στο άρθρο 1 παράγραφος 18 του κατ' εξουσιοδότηση κανονισμού (ΕΕ) 2015/2446. Εάν ο αποστολέας/εξαγωγέας δεν διαθέτει αριθμό EORI, η τελωνειακή αρχή ενδέχεται να χορηγήσει αριθμό ad hoc για τη συγκεκριμένη διασάφηση.

Ο ορισμός του «εξαγωγέα» για τους σκοπούς του παρόντος προσαρτήματος, είναι αυτός που δίδεται στην ενωσιακή τελωνειακή νομοθεσία. Ο αποστολέας είναι η επιχείρηση που εκτελεί χρέη εξαγωγέα στις περιπτώσεις που αναφέρονται στο άρθρο 134 του κατ' εξουσιοδότηση κανονισμού (ΕΕ) 2015/2446.

Σημειώσατε το ονοματεπώνυμο ή την εταιρική επωνυμία και την πλήρη διεύθυνση του ενδιαφερομένου προσώπου.

Σε περίπτωση περισσότερων αποστολέων/εξαγωγέων τα κράτη μέλη έχουν την ευχέρεια να προβλέπουν την αναγραφή της μνείας «Διάφοροι» στη θέση αυτή, ενώ θα πρέπει ταυτόχρονα να επισυνάπτεται στη διασάφηση ο κατάλογος των αποστολέων/εξαγωγέων.

Θέση 3: Έντυπα

Σημειώσατε τον αύξοντα αριθμό της δέσμης και το συνολικό αριθμό των χρησιμοποιούμενων δεσμών (έντυπα και συμπληρωματικά έντυπα μαζί). Για παράδειγμα, αν προσκομίζεται ένα έντυπο ΕΧ και δύο έντυπα ΕΧ/c, σημειώσατε στο έντυπο ΕΧ 1/3, στο πρώτο έντυπο ΕΧ/c 2/3 και στο δεύτερο έντυπο ΕΧ/c 3/3.

Όταν η διασάφηση απαρτίζεται από δύο σύνολα τεσσάρων αντιτύπων αντί για ένα σύνολο οκτώ αντιτύπων, αυτά τα δύο σύνολα θεωρούνται ότι αποτελούν ένα και μόνο, όσον αφορά το πλήθος των αντιτύπων.

Θέση 4: Πίνακες φόρτωσης

Αναφέρατε αριθμητικά το πλήθος των πινάκων φόρτωσης, που ενδεχομένως επισυνάπτονται ή τον αριθμό των περιγραφικών πινάκων εμπορικού χαρακτήρα, όπως αυτοί εγκρίνονται από την αρμόδια αρχή.

Θέση 5: Είδη

Σημειώσατε αριθμητικά το συνολικό αριθμό των ειδών που δηλώνει το ενδιαφερόμενο πρόσωπο σε όλα τα έντυπα, περιλαμβανομένων και των συμπληρωματικών (ή σε πίνακες φόρτωσης ή σε πίνακες εμπορικού χαρακτήρα), που χρησιμοποιούνται. Ο αριθμός των ειδών αντιστοιχεί στον αριθμό των θέσεων 31 που πρέπει να συμπληρώνονται.

Θέση 6: Σύνολο δεμάτων

Σημειώσατε αριθμητικά το συνολικό αριθμό των δεμάτων που αποτελούν τη συγκεκριμένη αποστολή.

Θέση 7: Αριθμός αναφοράς

Η μνεία αυτή αφορά το στοιχείο αναφοράς που προσδίδει το ενδιαφερόμενο πρόσωπο σε εμπορικό επίπεδο στη συγκεκριμένη αποστολή. ►C2 Αυτή μπορεί να έχει τη μορφή μοναδικού αριθμού αναφοράς αποστολής (UCR) ([1]). ◄

Θέση 8: Παραλήπτης

Σημειώσατε το ονοματεπώνυμο ή την εταιρική επωνυμία και την πλήρη διεύθυνση του ή των προσώπων, στα οποία πρέπει να παραδοθούν τα εμπορεύματα.

Όταν απαιτείται αριθμός αναγνώρισης, σημειώσατε τον αριθμό EORI που αναφέρεται στο άρθρο 1 παράγραφος 18 του κατ' εξουσιοδότηση κανονισμού (ΕΕ) 2015/2446. Σε περίπτωση που δεν έχει χορηγηθεί αριθμός EORI στον παραλήπτη, σημειώσατε τον αριθμό που απαιτείται βάσει της νομοθεσίας του ενδιαφερόμενου κράτους μέλους.

([1]) Σύσταση του Συμβουλίου Τελωνειακής Συνεργασίας σχετικά με τον μοναδικό αριθμό αναφοράς αποστολής (UCR) για τελωνειακούς σκοπούς (30 Ιουνίου 2001).

▼B

Στις περιπτώσεις κατά τις οποίες απαιτείται αριθμός αναγνώρισης και η τελωνειακή διασάφηση περιλαμβάνει τα στοιχεία συνοπτικής διασάφησης εξόδου όπως προβλέπεται στο προσάρτημα Α, και παρέχονται διευκολύνσεις στο πλαίσιο προγράμματος εμπορικής εταιρικής σχέσης τρίτης χώρας που αναγνωρίζεται από την Ένωση, ο εν λόγω αριθμός αναγνώρισης επιτρέπεται να λάβει τη μορφή μοναδικού αριθμού αναγνώρισης τρίτης χώρας που έχει διατεθεί στην Ένωση από την ενδιαφερόμενη τρίτη χώρα. Η δομή του μοναδικού αυτού αριθμού αναγνώρισης τρίτης χώρας αντιστοιχεί στη δομή που ορίζεται στο τμήμα «Συνοπτικές διασαφήσεις εξόδου» της επεξηγηματικής σημείωσης για το στοιχείο «Αποστολέας» στο προσάρτημα Α.

Σε περίπτωση περισσότερων παραληπτών, τα κράτη μέλη μπορεί να προβλέπουν ότι στη συγκεκριμένη θέση αναγράφεται η ένδειξη «Διάφοροι», ενώ ταυτόχρονα επισυνάπτεται στη διασάφηση κατάσταση των παραληπτών.

Θέση 14: Διασαφιστής/Αντιπρόσωπος

Αναφέρετε τον αριθμό EORI που αναφέρεται στο άρθρο 1 παράγραφος 18 του κατ' εξουσιοδότηση κανονισμού (ΕΕ) 2015/2446. Εάν ο διασαφιστής/αντιπρόσωπος δεν διαθέτει αριθμό EORI, η τελωνειακή αρχή ενδέχεται να χορηγήσει αριθμό ad hoc για τη συγκεκριμένη διασάφηση.

Σημειώσατε το ονοματεπώνυμο ή την εταιρική επωνυμία και την πλήρη διεύθυνση του ενδιαφερομένου προσώπου.

Σε περίπτωση ταυτοπροσωπίας μεταξύ διασαφιστή και εξαγωγέα (ή ενδεχομένως αποστολέα), σημειώσατε «εξαγωγέας» (ή ενδεχομένως «αποστολέας»).

Για τον καθορισμό του διασαφιστή ή της ιδιότητας του αντιπροσώπου, παρέχεται ενωσιακός κωδικός σύμφωνα με το προσάρτημα Δ1.

Θέση 15: Χώρα αποστολής/εξαγωγής

Στη θέση 15α αναγράψατε το σύμβολο σύμφωνα με τον ενωσιακό κωδικό που προβλέπεται για το σκοπό αυτό στο προσάρτημα Δ1 για το κράτος μέλος στο οποίο βρίσκονται τα εμπορεύματα κατά τη στιγμή της υπαγωγής στο καθεστώς.

Ωστόσο, εάν είναι γνωστό ότι τα εμπορεύματα μεταφέρθηκαν από άλλο κράτος μέλος στο κράτος μέλος στο οποίο αυτά βρίσκονται κατά τη στιγμή της υπαγωγής τους στο τελωνειακό καθεστώς, αναφέρατε το άλλο αυτό κράτος μέλος, υπό την προϋπόθεση ότι:

i) τα εμπορεύματα μεταφέρθηκαν από εκεί μόνο για σκοπούς εξαγωγής, και

ii) ο εξαγωγέας δεν είναι εγκατεστημένος στο κράτος μέλος στο οποίο βρίσκονται τα εμπορεύματα κατά τη στιγμή της υπαγωγής τους στο τελωνειακό καθεστώς, και

iii) η είσοδος στο κράτος μέλος στο οποίο βρίσκονται τα αγαθά κατά τη στιγμή της υπαγωγής τους στο τελωνειακό καθεστώς δεν ήταν ενδοενωσιακή απόκτηση εμπορευμάτων ή πράξη η οποία αντιμετωπίζεται ως τέτοια σύμφωνα με την οδηγία 2006/112/ΕΚ του Συμβουλίου.

Ωστόσο, όταν τα εμπορεύματα εξάγονται στο πλαίσιο καθεστώτος τελειοποίησης προς επανεξαγωγή, αναφέρατε το κράτος μέλος στο οποίο έλαβε χώρα η τελευταία δραστηριότητα τελειοποίησης.

Θέση 17: Χώρα προορισμού

Στη θέση 17α, αναγράψατε σύμφωνα με τον ενωσιακό κωδικό που προβλέπεται σχετικά στο προσάρτημα Δ1, το σύμβολο που αντιστοιχεί στην τελευταία χώρα προορισμού που ήταν γνωστή κατά τη στιγμή της εξαγωγής, προς την οποία πρέπει να εξαχθούν τα εμπορεύματα.

Θέση 18: Ταυτότητα και εθνικότητα του μεταφορικού μέσου κατά την αναχώρηση

Σημειώσατε την ταυτότητα του μεταφορικού μέσου, στο οποίο φορτώνονται απευθείας τα εμπορεύματα κατά τη διεκπεραίωση των διατυπώσεων για την εξαγωγή ή τη διαμετακόμιση και στη συνέχεια την εθνικότητα του εν λόγω μεταφορικού μέσου (ή εκείνη του μέσου που εξασφαλίζει την ώθηση του

▼B

συνόλου αν υπάρχουν περισσότερα μεταφορικά μέσα), σύμφωνα με τον ενωσιακό κωδικό που προβλέπεται σχετικά στο προσάρτημα Δ1. Σε περίπτωση που χρησιμοποιείται ρυμουλκό και ρυμουλκούμενο με διαφορετικό αριθμό κυκλοφορίας, αναφέρατε τον αριθμό κυκλοφορίας του ρυμουλκού και εκείνον του ρυμουλκούμενου, καθώς και την εθνικότητα του ρυμουλκού.

Ανάλογα με το χρησιμοποιούμενο μεταφορικό μέσο, είναι δυνατό να αναγράφονται οι παρακάτω μνείες όσον αφορά την ταυτότητα:

Μέσο μεταφοράς	Τρόπος εξακρίβωσης της ταυτότητας
Θαλάσσια και εσωτερική πλωτή μεταφορά	Όνομα του πλοίου
Αεροπορική μεταφορά	Αριθμός και ημερομηνία πτήσης (σε περίπτωση έλλειψης του αριθμού πτήσης, αναφέρατε τον αριθμό κυκλοφορίας του αεροσκάφους)
Οδική μεταφορά	Αριθμός κυκλοφορίας του οχήματος
Σιδηροδρομική μεταφορά	Αριθμός σιδηροδρομικού οχήματος

▼C2

Εντούτοις για τις πράξεις διαμετακόμισης, όταν τα εμπορεύματα μεταφέρονται με εμπορευματοκιβώτια τα οποία πρόκειται να μεταφερθούν με οδικά οχήματα, οι τελωνειακές αρχές μπορούν να επιτρέπουν στον δικαιούχο του καθεστώτος να αφήνει κενή αυτή τη θέση όταν για λόγους διαχείρισης δεν είναι διαθέσιμες στο σημείο αναχώρησης οι πληροφορίες σχετικά με την ταυτότητα και την εθνικότητα του μεταφορικού μέσου τη στιγμή που καταρτίζεται η διασάφηση διαμετακόμισης, υπό τον όρο ότι οι τελωνειακές αρχές μπορούν να εξασφαλίζουν ότι οι απαιτούμενες πληροφορίες σχετικά με αυτά τα μεταφορικά μέσα θα εγγραφούν στη συνέχεια στη θέση 55.

▼B

Θέση 19: Εμπορευματοκιβώτιο (Εμπ.)

Σημειώσατε, σύμφωνα με τον ενωσιακό κωδικό που προβλέπεται σχετικά στο προσάρτημα Δ1, την κατάσταση κατά τη διέλευση των εξωτερικών συνόρων της Ένωσης, όπως αυτή παρουσιάζεται κατά τη διεκπεραίωση των διατυπώσεων εξαγωγής ή διαμετακόμισης.

Θέση 20: Όροι παράδοσης

Σημειώσατε, σύμφωνα με τους ενωσιακούς κωδικούς και την ενωσιακή κατανομή που προβλέπονται για το σκοπό αυτό στο προσάρτημα Δ1, τα στοιχεία που αναφέρονται σε ορισμένες ρήτρες της εμπορικής σύμβασης.

Θέση 21: Ταυτότητα και εθνικότητα του ενεργού μεταφορικού μέσου που διέρχεται τα σύνορα

Αναγράψατε την εθνικότητα του ενεργού μεταφορικού μέσου που διέρχεται τα εξωτερικά σύνορα της Ένωσης, όπως αυτή είναι γνωστή κατά τη διεκπεραίωση των διατυπώσεων σύμφωνα με τον ενωσιακό κωδικό που προβλέπεται σχετικά στο προσάρτημα Δ1.

Διευκρινίζεται ότι στην περίπτωση συνδυασμένης μεταφοράς ή αν χρησιμοποιούνται πολλά μεταφορικά μέσα, το ενεργό μεταφορικό μέσο είναι εκείνο που εξασφαλίζει την ώθηση του όλου μεταφορικού μέσου. Για παράδειγμα, σε περίπτωση φορτηγού επί πλοίου, το ενεργό μεταφορικό μέσο είναι το πλοίο· σε περίπτωση ρυμουλκού και ρυμουλκούμενου, το ενεργό μεταφορικό μέσο είναι το ρυμουλκό.

Ανάλογα με το χρησιμοποιούμενο μεταφορικό μέσο, είναι δυνατό να αναγράφονται οι παρακάτω μνείες όσον αφορά την ταυτότητα:

Μέσο μεταφοράς	Τρόπος εξακρίβωσης της ταυτότητας
Θαλάσσια και εσωτερική πλωτή μεταφορά	Όνομα του πλοίου
Αεροπορική μεταφορά	Αριθμός και ημερομηνία πτήσης (σε περίπτωση έλλειψης του αριθμού πτήσης, αναφέρατε τον αριθμό κυκλοφορίας του αεροσκάφους)

▼B

Μέσο μεταφοράς	Τρόπος εξακρίβωσης της ταυτότητας
Οδική μεταφορά	Αριθμός κυκλοφορίας του οχήματος
Σιδηροδρομική μεταφορά	Αριθμός σιδηροδρομικού οχήματος

Θέση 22: Νόμισμα και συνολικό ποσό τιμολογίου

Στην πρώτη υποδιαίρεση της θέσης αυτής αναγράφεται το νόμισμα που αναφέρεται στο τιμολόγιο, σύμφωνα με τον κωδικό που προβλέπεται σχετικά στο προσάρτημα Δ1.

Η δεύτερη υποδιαίρεση περιέχει το ποσό που αναφέρεται στο τιμολόγιο για το σύνολο των δηλωθέντων εμπορευμάτων.

Θέση 23: Συναλλαγματική ισοτιμία

Στη θέση αυτή αναγράφεται η ισχύουσα τιμή μετατροπής του νομίσματος του τιμολογίου σε νόμισμα του συγκεκριμένου κράτους μέλους.

Θέση 24: Φύση εμπορικής πράξης

Αναφέρατε το είδος της συναλλαγής με τη μορφή των σχετικών κωδικών του προσαρτήματος Δ1.

Θέση 25: Τρόπος μεταφοράς στα σύνορα

Σημειώσατε, σύμφωνα με τον ενωσιακό κωδικό που προβλέπεται σχετικά στο προσάρτημα Δ1, τον τρόπο μεταφοράς, που αντιστοιχεί στο ενεργό μεταφορικό μέσο με το οποίο αναμένεται ότι τα εμπορεύματα θα εγκαταλείψουν το τελωνειακό έδαφος της Ένωσης.

Θέση 26: Μέσο εσωτερικής μεταφοράς

Σημειώσατε, σύμφωνα με τον ενωσιακό κωδικό που προβλέπεται σχετικά στο προσάρτημα Δ1 το είδος του μεταφορικού μέσου που χρησιμοποιείται κατά την αναχώρηση.

Θέση 27: Τόπος φόρτωσης

Σημειώσατε, με τον προβλεπόμενο ενδεχομένως κωδικό, τον τόπο που είναι γνωστός κατά τη διεκπεραίωση των διατυπώσεων ως ο τόπος φόρτωσης των εμπορευμάτων στο ενεργό μεταφορικό μέσο, επί του οποίου θα διέλθουν τα σύνορα της Ένωσης.

Θέση 29: Τελωνείο εξόδου

Σημειώσατε, σύμφωνα με τον ενωσιακό κωδικό που προβλέπεται σχετικά στο προσάρτημα Δ1, το τελωνείο από το οποίο προβλέπεται ότι τα εμπορεύματα θα εγκαταλείψουν το τελωνειακό έδαφος της Ένωσης.

Θέση 30: Τόπος των εμπορευμάτων

Σημειώσατε τον ακριβή χώρο, στον οποίο είναι δυνατό να εξεταστούν τα εμπορεύματα.

Θέση 31: Δέματα και περιγραφή των εμπορευμάτων· σήματα και αριθμοί — αριθμός(-οί) εμπορευματοκιβωτίου(-ων) — αριθμός και φύση

Σημειώσατε τα σήματα, τους αριθμούς, τον αριθμό και τη φύση των δεμάτων ή, στην περίπτωση μη συσκευασμένων εμπορευμάτων, αναφέρατε τον αριθμό των εμπορευμάτων που αποτελούν αντικείμενο της διασάφησης καθώς και τα στοιχεία που απαιτούνται για την εξακρίβωση της ταυτότητάς τους. Η περιγραφή των εμπορευμάτων περιλαμβάνει τη συνήθη εμπορική ονομασία αυτών. Όταν η θέση 33, «κωδικός εμπορευμάτων», πρέπει να συμπληρωθεί, η ονομασία αυτή πρέπει να εκφράζεται με όρους αρκετά σαφείς, ώστε να επιτρέπει την κατάταξη των εμπορευμάτων. Στη θέση αυτή πρέπει, επίσης, να αναγράφονται τα στοιχεία που απαιτεί ενδεχομένως η ειδική νομοθεσία. Σημειώσατε, σύμφωνα με τον ενωσιακό κωδικό που προβλέπεται σχετικά στο προσάρτημα Δ1, τη φύση των δεμάτων.

Σε περίπτωση που χρησιμοποιείται εμπορευματοκιβώτιο, πρέπει στη συγκεκριμένη θέση να αναφέρονται επίσης τα σήματα για την αναγνώριση αυτού.

▼B

Θέση 32: Αριθμός είδους

Σημειώσατε τον αύξοντα αριθμό του εν λόγω είδους σε σχέση με το συνολικό αριθμό των ειδών που διασαφίζονται με τα χρησιμοποιούμενα έντυπα, περιλαμβανομένων των συμπληρωματικών, που καθορίζονται στη θέση 5.

Θέση 33: Κωδικός εμπορευμάτων

Αναφέρατε τον κωδικό αριθμό που αντιστοιχεί στο σχετικό εμπόρευμα, όπως καθορίζεται στο προσάρτημα Δ1.

Θέση 34: Κωδικός χώρας καταγωγής

Σ' αυτή την περίπτωση, αναγράψατε, σύμφωνα με τον ενωσιακό κωδικό που προβλέπεται σχετικά στο προσάρτημα Δ1, τη χώρα καταγωγής όπως καθορίζεται στον τίτλο ΙΙ του κώδικα.

Στη θέση 34β αναγράψατε την περιοχή αποστολής ή παραγωγής των σχετικών εμπορευμάτων.

Θέση 35: Μεικτή μάζα (kg)

Αναγράψατε στη θέση αυτή τη μεικτή μάζα, εκφρασμένη σε χιλιόγραμμα, των εμπορευμάτων που περιγράφονται στην αντίστοιχη θέση 31. Η μεικτή μάζα είναι η σωρευμένη μάζα του εμπορεύματος και όλων των συσκευασιών του, εξαιρουμένων των υλικών μεταφοράς και ιδίως των εμπορευματοκιβωτίων.

►C2 Όταν η διασάφηση διαμετακόμισης αφορά περισσότερα του ενός είδη εμπορευμάτων, αρκεί η αναφορά της συνολικής μεικτής μάζας στην πρώτη θέση 35, ενώ δεν απαιτείται η συμπλήρωση των λοιπών θέσεων 35. ◄ Τα κράτη μέλη δύνανται να επεκτείνουν τον κανόνα αυτό σε όλες τις διαδικασίες που αναφέρονται στις στήλες Α έως Ε και Ζ του πίνακα του τίτλου Ι, Β.

Όταν η μεικτή μάζα είναι μεγαλύτερη του 1 kg και περιλαμβάνει κλάσμα της μονάδας (kg), επιτρέπεται η παρακάτω στρογγυλοποίηση:

— από 0,001 έως 0,499: στρογγυλοποίηση στην κατώτερη μονάδα (kg),

— από 0,5 έως 0,999: στρογγυλοποίηση στην ανώτερη μονάδα (kg),

Όταν η μεικτή μάζα είναι κατώτερη από 1 kg, είναι σκόπιμο να αναφέρεται με τον τύπο «0,xyz» (π.χ.: αναγράψατε «0,654» για δέμα 654 γραμμαρίων).

Θέση 37: Καθεστώς

Σημειώσατε, σύμφωνα με τον ενωσιακό κωδικό που προβλέπεται στο προσάρτημα Δ1, το καθεστώς, για το οποίο διασαφίζονται τα εμπορεύματα.

Θέση 38: Καθαρή μάζα (kg)

Σημειώστε την καθαρή μάζα, σε χιλιόγραμμα, των εμπορευμάτων που περιγράφονται στη αντίστοιχη θέση 31. Η καθαρή μάζα είναι η μάζα του εμπορεύματος αφού αφαιρεθεί κάθε συσκευασία.

Θέση 40: Συνοπτική διασάφηση/Προηγούμενο έγγραφο

Αναγράψατε σύμφωνα με τους ενωσιακούς κωδικούς που προβλέπονται σχετικά στο προσάρτημα Δ1, τα στοιχεία αναφοράς των εγγράφων που προηγούνται της εξαγωγής σε τρίτη χώρα ή, ενδεχομένως, της αποστολής σε κράτος μέλος.

Εφόσον η διασάφηση αφορά εμπορεύματα που επανεξάγονται μετά από την εκκαθάριση του καθεστώτος τελωνειακής αποταμίευσης σε αποθήκη τύπου Β, αναγράψατε τα στοιχεία αναφοράς της διασάφησης υπαγωγής των εμπορευμάτων στο καθεστώς.

Όταν πρόκειται για διασάφηση υπαγωγής στο καθεστώς ενωσιακής διαμετακόμισης, αναγράψατε τα στοιχεία αναφοράς του προηγούμενου τελωνειακού προορισμού ή των αντίστοιχων τελωνειακών παραστατικών. ►C2 Αν, στο πλαίσιο μη ηλεκτρονικών διαδικασιών διαμετακόμισης, απαιτείται η αναφορά περισσότερων του ενός στοιχείων τα κράτη μέλη έχουν τη δυνατότητα να προβλέπουν την αναγραφή της μνείας «Διάφορα» σ' αυτή τη θέση και να επισυνάπτουν τον κατάλογο των σχετικών αναφορών στη διασάφηση διαμετακόμισης. ◄

▼B

Θέση 41: Συμπληρωματικές μονάδες

Σημειώσατε, κατά περίπτωση, για το αντίστοιχο είδος την ποσότητα εκφρασμένη στη μονάδα μέτρησης που προβλέπεται στην ονοματολογία εμπορευμάτων.

Θέση 44: Ειδικές μνείες/Προσκομιζόμενα έγγραφα/Πιστοποιητικά και άδειες

Αναφέρατε με τη μορφή των ενωσιακών κωδικών που προβλέπονται σχετικά στο προσάρτημα Δ1, αφενός τα στοιχεία που απαιτούνται σύμφωνα με τις ειδικές ρυθμίσεις που ισχύουν κατά περίπτωση και αφετέρου τα στοιχεία των εγγράφων που προσκομίζονται προς υποστήριξη της διασάφησης.

Η υποδιαίρεση «Κωδικός Ε.Μ.» (κωδικός ειδικής μνείας) δεν πρέπει να συμπληρώνεται.

Όταν η διασάφηση επανεξαγωγής που επιφέρει τη λήξη του καθεστώτος τελωνειακής αποταμίευσης υποβάλλεται σε τελωνείο διαφορετικό από το τελωνείο ελέγχου, αναγράψατε την πλήρη ονομασία και διεύθυνση του τελωνείου ελέγχου.

Οι διασαφήσεις που συντάσσονται στα κράτη μέλη και παρέχουν κατά τη μεταβατική περίοδο της καθιέρωσης του ευρώ στους οικονομικούς φορείς τη δυνατότητα να επιλέγουν τη χρήση της νομισματικής μονάδας ευρώ για τη σύνταξη των διασαφήσεων, περιλαμβάνουν στη θέση αυτή, κατά προτίμηση στην υποδιαίρεση που βρίσκεται στην κάτω δεξιά γωνία, την ένδειξη της χρησιμοποιούμενης νομισματικής μονάδας -εθνικής μονάδας ή ευρώ-.

Τα κράτη μέλη μπορούν να προβλέπουν ότι η σχετική μνεία δεν αναγράφεται παρά μόνο στη θέση 44 του πρώτου εμπορεύματος της διασάφησης. Στην περίπτωση αυτή, το εν λόγω στοιχείο θεωρείται ότι ισχύει για όλα τα επιμέρους εμπορεύματα της διασάφησης.

Η ανωτέρω ένδειξη αποτελείται από τον κωδικό ISO alpha-3 των νομισμάτων (ISO 4217).

Θέση 46: Στατιστική αξία

Αναγράφεται το ποσό της στατιστικής αξίας, εκφρασμένο στη νομισματική μονάδα της οποίας ο κωδικός εμφαίνεται ενδεχομένως στη θέση 44 ή, ελλείψει της μνείας ενός τέτοιου κωδικού στη θέση 44, στο νόμισμα του κράτους μέλους στο οποίο διεκπεραιώνονται οι διατυπώσεις εξαγωγής, σύμφωνα με τις ισχύουσες ενωσιακές διατάξεις.

Θέση 47: Υπολογισμός επιβαρύνσεων

Αναγράψτε την εφαρμοζόμενη φορολογική βάση (αξία, βάρος ή άλλα). Σε κάθε γραμμή πρέπει ενδεχομένως να αναφέρονται, σύμφωνα με τον ενωσιακό κωδικό που προβλέπεται σχετικά στο προσάρτημα Δ1:

— το είδος της επιβάρυνσης (ειδικοί φόροι κατανάλωσης κ.λπ.),

— η βάση της επιβάρυνσης,

— ο εφαρμοζόμενος φορολογικός συντελεστής,

— το οφειλόμενο ποσό της εν λόγω επιβάρυνσης,

— ο επιλεγόμενος τρόπος πληρωμής (ΤΠ).

Τα ποσά που αναφέρονται στην παρούσα θέση εκφράζονται στο νόμισμα, ο κωδικός του οποίου αναγράφεται ενδεχομένως στη θέση 44 ή, ελλείψει της μνείας ενός τέτοιου κωδικού, στη θέση 44, στο νόμισμα του κράτους μέλους στο οποίο διεκπεραιώνονται οι διατυπώσεις εξαγωγής.

Θέση 48: Αναβολή πληρωμής

▼C2

Αναφέρατε, κατά περίπτωση, τα στοιχεία αναφοράς της σχετικής άδειας· ως αναβολή πληρωμής νοείται εδώ η αναβολή στο πλαίσιο τόσο του συστήματος αναβολής της ταμιευτικής πληρωμής των δασμών όσο και του συστήματος φορολογικής πίστωσης.

▼B

Θέση 49: Προσδιορισμός της αποθήκης

Αναγράψατε τα στοιχεία αναφοράς της αποθήκης σύμφωνα με τον ενωσιακό κωδικό που προβλέπεται για το σκοπό αυτό στο προσάρτημα Δ1.

Θέση 50: Κύριος υπόχρεος

▼C2

Σημειώσατε το ονοματεπώνυμο ή την πλήρη εταιρική επωνυμία και διεύθυνση του δικαιούχου του καθεστώτος, καθώς και τον αριθμό EORI που αναφέρεται στο άρθρο 1 σημείο 18 του κατ' εξουσιοδότηση κανονισμού (ΕΕ) 2015/2446. Εφόσον αναφέρεται ο αριθμός EORI, τα κράτη μέλη δύνανται να απαλλάσσουν από την υποχρέωση να αναφέρονται το ονοματεπώνυμο ή η πλήρης εταιρική επωνυμία και διεύθυνση. Να αναφερθεί κατά περίπτωση το ονοματεπώνυμο ή η εταιρική επωνυμία του εγκεκριμένου αντιπροσώπου που υπογράφει για λογαριασμό του δικαιούχου του καθεστώτος.

Με την επιφύλαξη των ειδικών διατάξεων που θα θεσπιστούν όσον αφορά τη χρησιμοποίηση μηχανογραφικών συστημάτων, το αντίτυπο που φυλάσσεται στο τελωνείο αναχώρησης πρέπει να φέρει χειρόγραφη υπογραφή του ενδιαφερομένου προσώπου. Όταν ο δικαιούχος του καθεστώτος είναι νομικό πρόσωπο, ο υπογράφων πρέπει να αναφέρει μετά την υπογραφή του το ονοματεπώνυμό του και την ιδιότητά του.

Σε περίπτωση εξαγωγής, ο διασαφιστής ή ο αντιπρόσωπός του δύναται να αναφέρει το όνομα και τη διεύθυνση προσώπου εγκατεστημένου στην περιφέρεια του τελωνείου εξόδου, στον οποίον μπορεί να επιστραφεί το θεωρημένο από το τελωνείο εξόδου αντίτυπο αριθ. 3.

▼B

Θέση 51: Προβλεπόμενα τελωνεία διέλευσης (και χώρες)

Αναφέρατε τον κωδικό του προβλεπόμενου τελωνείου εισόδου σε κάθε χώρα κοινής διαμετακόμισης, μέσω της οποίας προβλέπεται η διέλευση της μεταφοράς, καθώς και το τελωνείο εισόδου από το οποίο τα εμπορεύματα επανεισάγονται στο τελωνειακό έδαφος της Ένωσης, αφού διέλθουν από το έδαφος χώρας κοινής διαμετακόμισης ή, όταν η μεταφορά πρέπει να διέλθει από έδαφος άλλο από εκείνο της Ένωσης και χώρας κοινής διαμετακόμισης, το τελωνείο εξόδου από το οποίο η μεταφορά εγκαταλείπει την Ένωση και το τελωνείο εισόδου από το οποίο επανέρχεται σ' αυτή.

Αναγράψατε τα ενδιαφερόμενα τελωνεία, σύμφωνα με τον κωδικό που προβλέπεται για το σκοπό αυτό στο προσάρτημα Δ1.

Θέση 52: Εγγύηση

Σημειώσατε, σύμφωνα με τους ενωσιακούς κωδικούς που προβλέπονται σχετικά στο προσάρτημα Δ1, το είδος της εγγύησης ή της απαλλαγής από την εγγύηση που αφορά τη συγκεκριμένη πράξη καθώς και, εφόσον κρίνεται αναγκαίο, τον αριθμό του πιστοποιητικού συνολικής εγγύησης ή απαλλαγής από την υποχρέωση σύστασης εγγύησης ή τον αριθμό του τίτλου μεμονωμένης εγγύησης και, κατά περίπτωση, το τελωνείο εγγύησης.

Στις περιπτώσεις που η συνολική εγγύηση, η απαλλαγή από την υποχρέωση σύστασης εγγύησης ή η μεμονωμένη εγγύηση δεν ισχύει για μία ή περισσότερες από τις ακόλουθες χώρες, να προστεθούν μετά τη φράση «δεν ισχύει» οι κωδικοί του προσαρτήματος Δ1 για την (τις) σχετική(-ές) χώρα(-ες)

— τα εκτός ΕΕ συμβαλλόμενα μέρη των Συμβάσεων για την κοινή διαμετακόμιση και την απλούστευση των διατυπώσεων στις εμπορευματικές συναλλαγές,

— Ανδόρα,

— Άγιο Μαρίνο.

Οι μεμονωμένες εγγυήσεις με τη μορφή κατάθεσης χρηματικού ποσού ή με χρήση τίτλων μεμονωμένης εγγύησης ισχύουν για όλα τα συμβαλλόμενα μέρη των Συμβάσεων για την κοινή διαμετακόμιση και την απλούστευση των διατυπώσεων στις εμπορευματικές συναλλαγές.

Θέση 53: Τελωνείο προορισμού (και χώρα)

Αναφέρατε το τελωνείο όπου πρέπει να προσκομιστούν τα εμπορεύματα για να περατωθεί η πράξη ενωσιακής διαμετακόμισης σύμφωνα με τον ενωσιακό κωδικό που προβλέπεται σχετικά στο προσάρτημα Δ1.

▼B

Θέση 54: Τόπος και ημερομηνία, υπογραφή και ονοματεπώνυμο του διασαφιστή ή του αντιπροσώπου του

Αναγράψατε τον τόπο και την ημερομηνία κατάρτισης της διασάφησης.

►C2 Με την επιφύλαξη ειδικών διατάξεων που θα θεσπιστούν σχετικά με τη χρησιμοποίηση μηχανογραφικών συστημάτων, το αντίτυπο που προορίζεται για το τελωνείο εξαγωγής (ή ενδεχομένως αποστολής) πρέπει να φέρει χειρόγραφη υπογραφή του ενδιαφερομένου και στη συνέχεια το ονοματεπώνυμό του. ◄ Όταν το ενδιαφερόμενο πρόσωπο είναι νομικό πρόσωπο, ο υπογράφων πρέπει να αναφέρει, μετά την υπογραφή του και το ονοματεπώνυμό του, την ιδιότητά του.

Β. ΔΙΑΤΥΠΩΣΕΙΣ ΚΑΤΑ ΤΗ ΜΕΤΑΦΟΡΑ

Από τη στιγμή που τα εμπορεύματα εγκαταλείπουν το τελωνείο εξαγωγής ή/και αναχώρησης ως τη στιγμή που φθάνουν στο τελωνείο προορισμού, ενδέχεται να χρειαστεί να αναφερθούν ορισμένα στοιχεία στα αντίτυπα, που συνοδεύουν τα εμπορεύματα. Τα στοιχεία αυτά αφορούν τη μεταφορά και πρέπει να αναγράφονται στο έγγραφο από το μεταφορέα που είναι υπεύθυνος για το μεταφορικό μέσο, επί του οποίου φορτώθηκαν απευθείας τα εμπορεύματα, ανάλογα με την εξέλιξη των σχετικών πράξεων. Τα εν λόγω στοιχεία μπορούν να γράφονται με το χέρι με ευανάγνωστα γράμματα. Στην περίπτωση αυτή, τον έντυπο πρέπει να συμπληρώνεται με μελάνι και με κεφαλαία γράμματα.

Τα εν λόγω στοιχεία που αποτυπώνονται μόνο στα αντίτυπα αριθ. 4 και 5, αφορούν τις ακόλουθες περιπτώσεις:

— Μεταφορτώσεις: συμπληρώνεται η θέση 55.

Θέση 55: Μεταφορτώσεις

Οι τρεις πρώτες γραμμές της θέσης αυτής πρέπει να συμπληρωθούν από το μεταφορέα όταν, κατά τη συγκεκριμένη μεταφορά, τα εν λόγω εμπορεύματα μεταφορτώνονται από ένα μεταφορικό μέσο σε άλλο ή από ένα εμπορευματοκιβώτιο σε άλλο.

Ο μεταφορέας πραγματοποιεί τη μεταφόρτωση μόνον αφού λάβει την άδεια των τελωνειακών αρχών του κράτους μέλους όπου πρέπει να πραγματοποιηθεί η μεταφόρτωση.

▼C2

Σε περίπτωση που οι τελωνειακές αρχές κρίνουν ότι η πράξη διαμετακόμισης μπορεί να συνεχιστεί κανονικά και αφού λάβουν, κατά περίπτωση, τα αναγκαία μέτρα, θεωρούν τα αντίτυπα αριθ. 4 και 5 της διασάφησης διαμετακόμισης.

▼B

— Άλλα περιστατικά: συμπληρώνεται η θέση 56.

Θέση 56: Λοιπά περιστατικά κατά τη μεταφορά

Θέση που συμπληρώνεται σύμφωνα με τις υποχρεώσεις, που ισχύουν για την ενωσιακή διαμετακόμιση.

Εξάλλου, όταν, ενώ τα εμπορεύματα φορτώθηκαν σε ημιρυμουλκούμενο, πραγματοποιείται κατά τη μεταφορά αλλαγή μόνο του ρυμουλκού (χωρίς συνεπώς τα εμπορεύματα να υποβάλλονται σε εργασίες ή να μεταφορτώνονται), αναφέρεται στη θέση αυτή ο αριθμός κυκλοφορίας του νέου ρυμουλκού. Στην περίπτωση αυτή δεν απαιτείται θεώρηση των αρμόδιων αρχών.

Γ. ΔΙΑΤΥΠΩΣΕΙΣ ΠΟΥ ΕΧΟΥΝ ΣΧΕΣΗ ΜΕ ΤΗ ΘΕΣΗ ΣΕ ΕΛΕΥΘΕΡΗ ΚΥΚΛΟΦΟΡΙΑ, ΤΗΝ ΥΠΑΓΩΓΗ ΣΤΟ ΚΑΘΕΣΤΩΣ ΕΙΔΙΚΟΥ ΠΡΟΟΡΙΣΜΟΥ, ΤΗΝ ΥΠΑΓΩΓΗ ΣΤΟ ΚΑΘΕΣΤΩΣ ΤΕΛΕΙΟΠΟΙΗΣΗΣ ΠΡΟΣ ΕΠΑΝΕΞΑΓΩΓΗ, ΤΗΝ ΠΡΟΣΩΡΙΝΗ ΕΙΣΑΓΩΓΗ ΚΑΙ ΤΗΝ ΤΕΛΩΝΕΙΑΚΗ ΑΠΟΤΑΜΙΕΥΣΗ

Θέση 1: Διασάφηση

Στην πρώτη υποδιαίρεση, αναφέρατε τον σχετικό ενωσιακό κωδικό που προβλέπεται για το σκοπό αυτό στο προσάρτημα Δ1.

▼C2

Στη δεύτερη υποδιαίρεση, αναφέρατε τον τύπο της διασάφησης σύμφωνα με τον ενωσιακό κωδικό που προβλέπεται για το σκοπό αυτό στο προσάρτημα Δ1.

▼B

Θέση 2: Αποστολέας/εξαγωγέας

Σημειώσατε το ονοματεπώνυμο ή την εταιρική επωνυμία και την πλήρη διεύθυνση του τελευταίου πωλητή των εμπορευμάτων πριν από την εισαγωγή τους στην Ένωση.

Όταν απαιτείται αριθμός αναγνώρισης, είναι δυνατό να μη ζητηθούν από τα κράτη μέλη το ονοματεπώνυμο ή η εταιρική επωνυμία και η πλήρης διεύθυνση του ενδιαφερομένου προσώπου.

Όταν απαιτείται αριθμός αναγνώρισης, σημειώσατε τον αριθμό EORI που αναφέρεται στο άρθρο 1 παράγραφος 18 του κατ' εξουσιοδότηση κανονισμού (ΕΕ) 2015/2446. Σε περίπτωση που δεν έχει χορηγηθεί αριθμός EORI στον αποστολέα/εξαγωγέα, σημειώσατε τον αριθμό που απαιτείται βάσει της νομοθεσίας του ενδιαφερόμενου κράτους μέλους.

Σε περίπτωση περισσότερων παραληπτών, τα κράτη μέλη μπορεί να προβλέπουν ότι στη συγκεκριμένη θέση αναγράφεται η ένδειξη «Διάφοροι», ενώ ταυτόχρονα επισυνάπτεται στη διασάφηση κατάσταση των αποστολέων/εξαγωγέων.

Θέση 3: Έντυπα

Σημειώσατε τον αύξοντα αριθμό της δέσμης και το συνολικό αριθμό των χρησιμοποιούμενων δεσμών (έντυπα και συμπληρωματικά έντυπα μαζί). Για παράδειγμα, αν προσκομίζεται ένα έντυπο IM και δύο έντυπα IM/c, σημειώσατε στο έντυπο IM 1/3, στο πρώτο έντυπο IM/c 2/3 και στο δεύτερο έντυπο IM/c 3/3.

Θέση 4: Πίνακες φόρτωσης

Αναφέρατε αριθμητικά το πλήθος των πινάκων φόρτωσης, που ενδεχομένως επισυνάπτονται ή τον αριθμό των περιγραφικών πινάκων εμπορικού χαρακτήρα, όπως αυτοί εγκρίνονται από την αρμόδια αρχή.

Θέση 5: Είδη

Σημειώσατε αριθμητικά το συνολικό αριθμό των ειδών που δηλώνει το ενδιαφερόμενο πρόσωπο σε όλα τα έντυπα, περιλαμβανομένων και των συμπληρωματικών (ή σε πίνακες φόρτωσης ή σε πίνακες εμπορικού χαρακτήρα), που χρησιμοποιούνται. Ο αριθμός των ειδών αντιστοιχεί στον αριθμό των θέσεων 31 που πρέπει να συμπληρώνονται.

Θέση 6: Σύνολο δεμάτων

Σημειώσατε αριθμητικά το συνολικό αριθμό των δεμάτων που αποτελούν τη συγκεκριμένη αποστολή.

Θέση 7: Αριθμός αναφοράς

Η μνεία αυτή αφορά το στοιχείο αναφοράς που προσδίδει το ενδιαφερόμενο πρόσωπο σε εμπορικό επίπεδο στη συγκεκριμένη αποστολή. ►C2 Αυτή μπορεί να έχει τη μορφή μοναδικού αριθμού αναφοράς αποστολής (UCR) ([1]). ◄

Θέση 8: Παραλήπτης

Αναφέρετε τον αριθμό EORI που αναφέρεται στο άρθρο 1 παράγραφος 18 του κατ' εξουσιοδότηση κανονισμού (ΕΕ) 2015/2446. Εάν ο αποστολέας/εξαγωγέας δεν διαθέτει αριθμό EORI, η τελωνειακή αρχή ενδέχεται να χορηγήσει αριθμό ad hoc για τη συγκεκριμένη διασάφηση.

Σημειώσατε το ονοματεπώνυμο ή την εταιρική επωνυμία και την πλήρη διεύθυνση του ενδιαφερομένου προσώπου.

Σε περίπτωση υπαγωγής των εμπορευμάτων στο καθεστώς τελωνειακής αποταμίευσης σε ιδιωτική αποθήκη, αναγράψατε το πλήρες ονοματεπώνυμο και την πλήρη διεύθυνση του αποταμιευτή, εφόσον αυτός δεν είναι το ίδιο πρόσωπο με το διασαφιστή.

([1]) Σύσταση του Συμβουλίου Τελωνειακής Συνεργασίας σχετικά με τον μοναδικό αριθμό αναφοράς αποστολής (UCR) για τελωνειακούς σκοπούς (30 Ιουνίου 2001).

▼C2

Σε περίπτωση περισσότερων παραληπτών, τα κράτη μέλη μπορεί να προβλέπουν ότι στη συγκεκριμένη θέση αναγράφεται η ένδειξη «Διάφοροι», ενώ ταυτόχρονα επισυνάπτεται στη διασάφηση κατάλογος των παραληπτών.

▼B

Θέση 12: Στοιχεία αξίας

Αναγράψατε στην παρούσα θέση πληροφορίες για την αξία, όπως τα στοιχεία αναφοράς της άδειας με την οποία οι τελωνειακές αρχές παραιτούνται από την απαίτηση προσκόμισης εντύπου DV1 προς επίρρωση κάθε διασάφησης ή στοιχείων σχετικών με αναπροσαρμογές.

Θέση 14: Διασαφιστής/Αντιπρόσωπος

Αναφέρετε τον αριθμό EORI που αναφέρεται στο άρθρο 1 παράγραφος 18 του κατ' εξουσιοδότηση κανονισμού (ΕΕ) 2015/2446. Εάν ο διασαφιστής/αντιπρόσωπος δεν διαθέτει αριθμό EORI, η τελωνειακή αρχή ενδέχεται να χορηγήσει αριθμό ad hoc για τη συγκεκριμένη διασάφηση.

Σημειώσατε το ονοματεπώνυμο ή την εταιρική επωνυμία και την πλήρη διεύθυνση του ενδιαφερομένου προσώπου.

Σε περίπτωση ταυτοπροσωπίας μεταξύ διασαφιστή και παραλήπτη, σημειώσατε «παραλήπτης».

Για τον καθορισμό του διασαφιστή ή της ιδιότητας του αντιπροσώπου, παρέχεται ενωσιακός κωδικός σύμφωνα με το προσάρτημα Δ1.

Θέση 15: Χώρα αποστολής/εξαγωγής

Στη θέση 15α, αναγράψατε σύμφωνα με τον ενωσιακό κωδικό που προβλέπεται σχετικά στο προσάρτημα Δ1 το σύμβολο που αντιστοιχεί στη χώρα από την οποία τα εμπορεύματα απεστάλησαν αρχικά προς το κράτος μέλος στο οποίο βρίσκονται κατά τη στιγμή υπαγωγής στο τελωνειακό καθεστώς, εάν δεν έχει πραγματοποιηθεί εμπορική πράξη (π.χ. πώληση ή τελειοποίηση) ή δεν έχει ληφθεί καμία δικαστική απόφαση ξένη προς τη μεταφορά των εμπορευμάτων σε ενδιάμεση χώρα.

Σε περίπτωση που υπήρξαν τέτοιες αποφάσεις ή πράξεις, αναγράψατε την τελευταία ενδιάμεση χώρα.

Για τους σκοπούς της παρούσας απαίτησης περί δεδομένων, μία δικαστική απόφαση που επιτρέπει την ομαδοποίηση των εμπορευμάτων κατά τη μεταφορά θεωρείται ότι σχετίζεται με τη μεταφορά των εμπορευμάτων.

Θέση 17: Χώρα προορισμού

Στη θέση 17α, αναγράψατε τα ακόλουθα σύμφωνα με τον ενωσιακό που προβλέπεται σχετικά στο προσάρτημα Δ1:

α) όσον αφορά τις διατυπώσεις για τη θέση σε ελεύθερη κυκλοφορία, συμπεριλαμβανομένου του ειδικού προορισμού, ή θέση σε ανάλωση, αναγράψατε τον ενωσιακό κωδικό για το κράτος μέλος στο οποίο βρίσκονται τα αγαθά κατά τη στιγμή της υπαγωγής στο τελωνειακό καθεστώς.

   Ωστόσο, στις περιπτώσεις όπου κατά τη στιγμή της κατάρτισης της τελωνειακής διασάφησης είναι γνωστό ότι τα εμπορεύματα θα αποσταλούν σε άλλο κράτος μέλος μετά την υπαγωγή, αναγράψατε τον κωδικό για το άλλο αυτό κράτος μέλος·

β) όσον αφορά τις διατυπώσεις για την υπαγωγή στο καθεστώς τελειοποίησης προς επανεξαγωγή, αναγράψατε τον ενωσιακό κωδικό για το κράτος μέλος όπου λαμβάνει χώρα η πρώτη δραστηριότητα τελειοποίησης·

γ) όσον αφορά τις διατυπώσεις για την προσωρινή εισαγωγή, αναγράψατε τον ενωσιακό κωδικό για το κράτος μέλος όπου πρόκειται να χρησιμοποιηθούν για πρώτη φορά τα εμπορεύματα·

δ) όσον αφορά τις διατυπώσεις για την τελωνειακή αποταμίευση, αναγράψατε τον ενωσιακό κωδικό για το κράτος μέλος στο οποίο βρίσκονται τα αγαθά κατά τη στιγμή της υπαγωγής στο τελωνειακό καθεστώς.

Στη θέση 17β αναφέρατε την περιοχή προορισμού των εμπορευμάτων.

▼B

Θέση 18: Ταυτότητα και εθνικότητα του μεταφορικού μέσου κατά την άφιξη

Σημειώσατε την ταυτότητα του μεταφορικού μέσου, στο οποίο φορτώνονται απευθείας τα εμπορεύματα κατά την προσκόμισή τους στο τελωνείο στο οποίο διεκπεραιώνονται οι διατυπώσεις στον προορισμό. Σε περίπτωση που χρησιμοποιείται ρυμουλκό και ρυμουλκούμενο με διαφορετικό αριθμό κυκλοφορίας, αναφέρατε τον αριθμό κυκλοφορίας του ρυμουλκού και εκείνον του ρυμουλκούμενου.

Ανάλογα με το χρησιμοποιούμενο μεταφορικό μέσο, είναι δυνατό να αναγράφονται οι παρακάτω μνείες όσον αφορά την ταυτότητα:

Μέσο μεταφοράς	Τρόπος εξακρίβωσης της ταυτότητας
Θαλάσσια και εσωτερική πλωτή μεταφορά	Όνομα του πλοίου
Αεροπορική μεταφορά	Αριθμός και ημερομηνία πτήσης (σε περίπτωση έλλειψης του αριθμού πτήσης, αναφέρατε τον αριθμό κυκλοφορίας του αεροσκάφους)
Οδική μεταφορά	Αριθμός κυκλοφορίας του οχήματος
Σιδηροδρομική μεταφορά	Αριθμός σιδηροδρομικού οχήματος

Θέση 19: Εμπορευματοκιβώτιο (Εμπ.)

Σημειώσατε, σύμφωνα με τον ενωσιακό κωδικό που προβλέπεται σχετικά στο προσάρτημα Δ1, την κατάσταση κατά τη διέλευση των εξωτερικών συνόρων της Ένωσης.

Θέση 20: Όροι παράδοσης

Σημειώσατε, σύμφωνα με τους ενωσιακούς κωδικούς και την ενωσιακή κατανομή που προβλέπονται για το σκοπό αυτό στο προσάρτημα Δ1, τα στοιχεία που αναφέρονται σε ορισμένες ρήτρες της εμπορικής σύμβασης.

Θέση 21: Ταυτότητα και εθνικότητα του ενεργού μεταφορικού μέσου που διέρχεται τα σύνορα

Αναγράψατε την εθνικότητα του ενεργού μεταφορικού μέσου που διέρχεται τα εξωτερικά σύνορα της Ένωσης, σύμφωνα με τον ενωσιακό κωδικό που προβλέπεται σχετικά στο προσάρτημα Δ1.

Διευκρινίζεται ότι στην περίπτωση συνδυασμένης μεταφοράς ή αν χρησιμοποιούνται πολλά μεταφορικά μέσα, το ενεργό μεταφορικό μέσο είναι εκείνο που εξασφαλίζει την ώθηση του όλου μεταφορικού μέσου. Για παράδειγμα, σε περίπτωση φορτηγού επί πλοίου, το ενεργό μεταφορικό μέσο είναι το πλοίο· σε περίπτωση ρυμουλκού και ρυμουλκούμενου, το ενεργό μεταφορικό μέσο είναι το ρυμουλκό.

Θέση 22: Νόμισμα και συνολικό ποσό τιμολογίου

Στην πρώτη υποδιαίρεση της θέσης αυτής αναγράφεται το νόμισμα που αναφέρεται στο τιμολόγιο, σύμφωνα με τον κωδικό που προβλέπεται σχετικά στο προσάρτημα Δ1.

Η δεύτερη υποδιαίρεση περιέχει το ποσό που αναφέρεται στο τιμολόγιο για το σύνολο των δηλωθέντων εμπορευμάτων.

Θέση 23: Συναλλαγματική ισοτιμία

Στη θέση αυτή αναγράφεται η ισχύουσα τιμή μετατροπής του νομίσματος του τιμολογίου σε νόμισμα του συγκεκριμένου κράτους μέλους.

Θέση 24: Φύση εμπορικής πράξης

Αναφέρατε το είδος της συναλλαγής με τη μορφή των σχετικών κωδικών του προσαρτήματος Δ1.

▼B

Θέση 25: Τρόπος μεταφοράς στα σύνορα

Σημειώσατε, σύμφωνα με τον ενωσιακό κωδικό που προβλέπεται σχετικά στο προσάρτημα Δ1, τον τρόπο μεταφοράς, που αντιστοιχεί στο ενεργό μεταφορικό μέσο με το οποίο τα εμπορεύματα εισήλθαν στο τελωνειακό έδαφος της Ένωσης.

Θέση 26: Μέσο εσωτερικής μεταφοράς

Σημειώσατε, σύμφωνα με τον ενωσιακό κωδικό που προβλέπεται σχετικά στο προσάρτημα Δ1 το είδος του μεταφορικού μέσου που χρησιμοποιείται κατά την άφιξη.

Θέση 29: Τελωνείο εισόδου

Σημειώσατε, σύμφωνα με τον ενωσιακό κωδικό που προβλέπεται σχετικά στο προσάρτημα Δ1, το τελωνείο από το οποίο τα εμπορεύματα εισήλθαν στο τελωνειακό έδαφος της Ένωσης.

Θέση 30: Τόπος των εμπορευμάτων

▼C2

Σημειώσατε τον ακριβή τόπο, στον οποίο είναι δυνατό να εξεταστούν τα εμπορεύματα.

▼B

Θέση 31: Δέματα και περιγραφή των εμπορευμάτων· σήματα και αριθμοί — αριθμός(-οί) εμπορευματοκιβωτίου(-ων) — αριθμός και φύση

Σημειώσατε τα σήματα, τους αριθμούς, τον αριθμό και τη φύση των δεμάτων ή, στην περίπτωση μη συσκευασμένων εμπορευμάτων, αναφέρατε τον αριθμό των εμπορευμάτων που αποτελούν αντικείμενο της διασάφησης καθώς και τα στοιχεία που απαιτούνται για την εξακρίβωση της ταυτότητάς τους. Η περιγραφή των εμπορευμάτων περιλαμβάνει τη συνήθη εμπορική ονομασία αυτών. Με εξαίρεση την υπαγωγή μη ενωσιακών εμπορευμάτων στο καθεστώς της τελωνειακής αποταμίευσης, η ονομασία αυτή πρέπει να διατυπώνεται με όρους αρκετά ακριβείς, ώστε να επιτρέπεται η αναγνώρισή τους και η άμεση και βέβαιη κατάταξή τους. Η θέση αυτή πρέπει επίσης να περιλαμβάνει τις ενδείξεις που απαιτούνται από τις ενδεχόμενες ειδικές διατάξεις (ΦΠΑ, ειδικοί φόροι κατανάλωσης κ.λπ.). ►C2 Σημειώσατε, σύμφωνα με τον ενωσιακό κωδικό που προβλέπεται σχετικά στο προσάρτημα Δ1, το είδος των δεμάτων. ◄

Σε περίπτωση που χρησιμοποιείται εμπορευματοκιβώτιο, πρέπει στη συγκεκριμένη θέση να αναφέρονται επίσης τα σήματα για την αναγνώριση αυτού.

Θέση 32: Αριθμός είδους

Σημειώσατε τον αύξοντα αριθμό του εν λόγω είδους σε σχέση με το συνολικό αριθμό των ειδών που διασαφίζονται με τα χρησιμοποιούμενα έντυπα, περιλαμβανομένων των συμπληρωματικών, που καθορίζονται στη θέση 5.

Θέση 33: Κωδικός εμπορευμάτων

Αναφέρατε τον κωδικό αριθμό που αντιστοιχεί στο σχετικό εμπόρευμα, όπως καθορίζεται στο προσάρτημα Δ1. ►C2 Τα κράτη μέλη έχουν την ευχέρεια να προβλέπουν την αναφορά στην πέμπτη υποδιαίρεση ειδικής ονοματολογίας για τους ειδικούς φόρους κατανάλωσης. ◄

Θέση 34: Κωδικός χώρας καταγωγής

Αναγράψατε στη θέση 34α τον κωδικό που αντιστοιχεί στη χώρα καταγωγής όπως ορίζεται στον τίτλο ΙΙ του κώδικα σύμφωνα με τον ενωσιακό κωδικό που προβλέπεται σχετικά στο προσάρτημα Δ1.

Θέση 35: Μεικτή μάζα (kg)

Αναγράψατε στη θέση αυτή τη μεικτή μάζα, εκφρασμένη σε χιλιόγραμμα, των εμπορευμάτων που περιγράφονται στην αντίστοιχη θέση 31. Η μεικτή μάζα είναι η σωρευμένη μάζα του εμπορεύματος και όλων των συσκευασιών του, εξαιρουμένων των υλικών μεταφοράς και ιδίως των εμπορευματοκιβωτίων.

Όταν η διασάφηση αφορά περισσότερα του ενός είδη εμπορευμάτων, τα κράτη μέλη δύνανται να αποφασίζουν ότι για τις διαδικασίες που αναφέρονται στις στήλες Η έως Κ του πίνακα του *(πρώην τίτλου I, Β)*, η συνολική μεικτή μάζα αναγράφεται στην πρώτη θέση 35, ενώ δεν απαιτείται η συμπλήρωση των λοιπών θέσεων 35.

▼B

Όταν η μεικτή μάζα είναι μεγαλύτερη του 1 kg και περιλαμβάνει κλάσμα της μονάδας (kg), επιτρέπεται η παρακάτω στρογγυλοποίηση:

— από 0,001 έως 0,499: στρογγυλοποίηση στην κατώτερη μονάδα (kg),

— από 0,5 έως 0,999: στρογγυλοποίηση στην ανώτερη μονάδα (kg),

— όταν η μεικτή μάζα είναι κατώτερη από 1 kg, είναι σκόπιμο να αναφέρεται με τον τύπο «0,xyz» (π.χ.: αναγράψατε «0,654» για δέμα 654 γραμμαρίων).

Θέση 36: Προτίμηση

Η θέση αυτή περιέχει τις πληροφορίες για τη δασμολογική μεταχείριση των εμπορευμάτων. Όταν προβλέπεται η χρησιμοποίησή της στον πίνακα του τμήματος Β του τίτλου Ι, πρέπει να συμπληρώνεται ακόμη και όταν δεν ζητείται καμία δασμολογική προτίμηση. Ωστόσο, η θέση αυτή δεν πρέπει να συμπληρώνεται στο πλαίσιο των συναλλαγών μεταξύ τμημάτων του τελωνειακού εδάφους της Ένωσης, όπου εφαρμόζονται οι διατάξεις της οδηγίας 2006/112/ΕΚ, και τμημάτων του εν λόγω εδάφους όπου δεν εφαρμόζονται οι διατάξεις αυτές ή στο πλαίσιο των συναλλαγών μεταξύ τμημάτων του εν λόγω εδάφους όπου δεν εφαρμόζονται οι εν λόγω διατάξεις. Αναφέρατε τον σχετικό ενωσιακό κωδικό που προβλέπεται για το σκοπό αυτό στο προσάρτημα Δ1.

Η Επιτροπή θα δημοσιεύει τακτικά στη σειρά C της Επίσημης *Εφημερίδας της Ευρωπαϊκής Ένωσης* την κατάσταση των συνδυασμών κωδικών που χρησιμοποιούνται συνοδευόμενη από παραδείγματα και τις αναγκαίες διευκρινίσεις.

Θέση 37: Καθεστώς

Σημειώσατε, σύμφωνα με τον ενωσιακό κωδικό που προβλέπεται στο προσάρτημα Δ1, το καθεστώς, για το οποίο διασαφίζονται τα εμπορεύματα.

Θέση 38: Καθαρή μάζα (kg)

Σημειώστε την καθαρή μάζα, σε χιλιόγραμμα, των εμπορευμάτων που περιγράφονται στη αντίστοιχη θέση 31. Η καθαρή μάζα είναι η μάζα του εμπορεύματος αφού αφαιρεθεί κάθε συσκευασία.

Θέση 39: Ποσόστωση

Αναγράψατε τον αύξοντα αριθμό της ζητούμενης δασμολογικής ποσόστωσης.

Θέση 40: Συνοπτική διασάφηση/Προηγούμενο έγγραφο

Αναγράψατε σύμφωνα με τους ενωσιακούς κωδικούς που προβλέπονται σχετικά στο προσάρτημα Δ1, τα στοιχεία της συνοπτικής διασάφησης που ενδεχομένως χρησιμοποιείται στο κράτος μέλος εισαγωγής ή των ενδεχόμενων προηγούμενων εγγράφων.

Θέση 41: Συμπληρωματικές μονάδες

Σημειώσατε, κατά περίπτωση, για το αντίστοιχο είδος την ποσότητα εκφρασμένη στη μονάδα μέτρησης που προβλέπεται στην ονοματολογία εμπορευμάτων.

Θέση 42: Τιμή είδους

Αναγράψατε την τιμή που αφορά το εν λόγω είδος.

▼C2

Θέση 43: Μέθοδος αποτίμησης

Αναφέρατε με τη μορφή ενωσιακού κωδικού που περιλαμβάνεται στο προσάρτημα Δ1, τη χρησιμοποιούμενη μέθοδο αποτίμησης.

▼B

Θέση 44: Ειδικές μνείες/Προσκομιζόμενα έγγραφα/Πιστοποιητικά και άδειες

Αναφέρατε με τη μορφή των ενωσιακών κωδικών που προβλέπονται σχετικά στο προσάρτημα Δ1, αφενός τα στοιχεία που απαιτούνται σύμφωνα με τις ειδικές ρυθμίσεις που ισχύουν κατά περίπτωση και αφετέρου τα στοιχεία των εγγράφων που προσκομίζονται προς υποστήριξη της διασάφησης.

▼B

Η υποδιαίρεση Κωδικός Ειδικής Μνείας (MS) δεν πρέπει να συμπληρώνεται.

Όταν διασάφηση υπαγωγής στο καθεστώς τελωνειακής αποταμίευσης υποβάλλεται σε τελωνείο διαφορετικό από το τελωνείο ελέγχου, αναγράψατε την πλήρη ονομασία και διεύθυνση του τελωνείου ελέγχου.

Οι διασαφήσεις που συντάσσονται στα κράτη μέλη και παρέχουν κατά τη μεταβατική περίοδο της καθιέρωσης του ευρώ στους οικονομικούς φορείς τη δυνατότητα να επιλέγουν τη χρήση της νομισματικής μονάδας ευρώ για τη σύνταξη των διασαφήσεων, περιλαμβάνουν στη θέση αυτή, κατά προτίμηση στην υποδιαίρεση που βρίσκεται στην κάτω δεξιά γωνία, την ένδειξη της χρησιμοποιούμενης νομισματικής μονάδας -εθνικής μονάδας ή ευρώ-.

Τα κράτη μέλη μπορούν να προβλέπουν ότι η σχετική μνεία δεν αναγράφεται παρά μόνο στη θέση 44 του πρώτου εμπορεύματος της διασάφησης. Στην περίπτωση αυτή, το εν λόγω στοιχείο θεωρείται ότι ισχύει για όλα τα επιμέρους εμπορεύματα της διασάφησης.

Η ανωτέρω ένδειξη αποτελείται από τον κωδικό ISO alpha-3 των νομισμάτων (ISO 4217).

Στις περιπτώσεις εμπορευμάτων με απαλλαγή από τον ΦΠΑ για παράδοση σε άλλο κράτος μέλος, οι πληροφορίες που προβλέπει το άρθρο 143 παράγραφος 2 της οδηγίας 2006/112/ΕΚ αναγράφονται στη θέση 44, συμπεριλαμβανομένης, όταν απαιτείται από κάποιο κράτος μέλος, η απόδειξη ότι τα εισαγόμενα εμπορεύματα πρόκειται να μεταφερθούν ή να αποσταλούν από το κράτος μέλος εισαγωγής σε ένα άλλο κράτος μέλος.

Θέση 45: Αναπροσαρμογή

Στη θέση αυτή αναγράφονται στοιχεία σχετικά με ενδεχόμενες αναπροσαρμογές όταν δεν προσκομίζεται έγγραφο DV1 προς επίρρωση της διασάφησης. Τα ποσά που αναφέρονται ενδεχομένως στην παρούσα θέση εκφράζονται στο νόμισμα, ο κωδικός του οποίου αναγράφεται ενδεχομένως στη θέση 44 ή, ελλείψει της μνείας ενός τέτοιου κωδικού στη θέση 44, στο νόμισμα του κράτους μέλους στο οποίο διεκπεραιώνονται οι διατυπώσεις εισαγωγής.

Θέση 46: Στατιστική αξία

Αναγράφεται το ποσό της στατιστικής αξίας, εκφρασμένο στη νομισματική μονάδα της οποίας ο κωδικός εμφαίνεται ενδεχομένως στη θέση 44 ή, ελλείψει της μνείας ενός τέτοιου κωδικού στη θέση 44, στο νόμισμα του κράτους μέλους στο οποίο διεκπεραιώνονται οι διατυπώσεις εισαγωγής, σύμφωνα με τις ισχύουσες ενωσιακές διατάξεις.

Θέση 47: Υπολογισμός επιβαρύνσεων

Αναγράψτε την εφαρμοζόμενη φορολογική βάση (αξία, βάρος ή άλλα). Σε κάθε γραμμή πρέπει ενδεχομένως να αναφέρονται, σύμφωνα με τον ενωσιακό κωδικό που προβλέπεται σχετικά στο προσάρτημα Δ1:

— το είδος της επιβάρυνσης (εισαγωγικοί δασμοί, ΦΠΑ κ.λπ.),

— η βάση της επιβάρυνσης,

— ο εφαρμοζόμενος φορολογικός συντελεστής,

— το οφειλόμενο ποσό της εν λόγω επιβάρυνσης,

— ο επιλεγόμενος τρόπος πληρωμής (ΤΠ).

Τα ποσά που αναφέρονται στην παρούσα θέση εκφράζονται στο νόμισμα, ο κωδικός του οποίου αναγράφεται ενδεχομένως στη θέση 44 ή, ελλείψει της μνείας ενός τέτοιου κωδικού στη θέση 44, στο νόμισμα του κράτους μέλους στο οποίο διεκπεραιώνονται οι διατυπώσεις εισαγωγής.

Θέση 48: Αναβολή πληρωμής

▼C2

Αναφέρατε, κατά περίπτωση, τα στοιχεία αναφοράς της σχετικής άδειας· ως αναβολή πληρωμής νοείται εδώ η αναβολή στο πλαίσιο τόσο του συστήματος αναβολής της ταμιευτικής πληρωμής των δασμών όσο και του συστήματος φορολογικής πίστωσης.

▼B

Θέση 49: Προσδιορισμός της αποθήκης

Αναγράψατε τα στοιχεία αναφοράς της αποθήκης σύμφωνα με τον ενωσιακό κωδικό που προβλέπεται για το σκοπό αυτό στο προσάρτημα Δ1.

Θέση 54: Τόπος και ημερομηνία, υπογραφή και ονοματεπώνυμο του διασαφιστή ή του αντιπροσώπου του

Αναγράψατε τον τόπο και την ημερομηνία κατάρτισης της διασάφησης.

►C2 Με την επιφύλαξη ειδικών διατάξεων, που θα θεσπιστούν σχετικά με τη χρησιμοποίηση μηχανογραφικών συστημάτων, το αντίτυπο που προορίζεται για το τελωνείο εισαγωγής πρέπει να φέρει χειρόγραφη υπογραφή του ενδιαφερομένου και στη συνέχεια το ονοματεπώνυμό του. ◄ Όταν το ενδιαφερόμενο πρόσωπο είναι νομικό πρόσωπο, ο υπογράφων πρέπει να αναφέρει, μετά την υπογραφή του και το ονοματεπώνυμό του, την ιδιότητά του.

ΤΙΤΛΟΣ ΙΙΙ

ΠΑΡΑΤΗΡΗΣΕΙΣ ΣΧΕΤΙΚΕΣ ΜΕ ΤΑ ΣΥΜΠΛΗΡΩΜΑΤΙΚΑ ΕΝΤΥΠΑ

▼C2

(α) Τα συμπληρωματικά έντυπα χρησιμοποιούνται μόνο αν η διασάφηση περιλαμβάνει περισσότερα του ενός είδη (βλέπε θέση 5). Πρέπει να προσκομίζονται μαζί με ένα έντυπο IM, EX ή EU (ή ενδεχομένως CO).

(β) Οι παρατηρήσεις που αναφέρονται στους προηγούμενους τίτλους I και II ισχύουν και για τα συμπληρωματικά έντυπα.

▼B

Όμως:

— η πρώτη υποδιαίρεση της θέσης 1 πρέπει να φέρει το σύμβολο «IM/c», «EX/c» ή «EU/c» (ή ενδεχομένως «CO/c»)· η υποδιαίρεση αυτή δεν περιέχει κανένα σύμβολο αν:

— το έντυπο χρησιμοποιείται μόνο για το καθεστώς ενωσιακής διαμετακόμισης, οπότε είναι σκόπιμο να αναγράφεται στην τρίτη υποδιαίρεση της θέσης 1 το σύμβολο «T1 bis», «T2 bis», «T2F bis» ή «T2SM bis» ανάλογα με το καθεστώς ενωσιακής διαμετακόμισης που εφαρμόζεται στα σχετικά εμπορεύματα,

— το έντυπο χρησιμοποιείται μόνο για την αιτιολόγηση του ενωσιακού χαρακτήρα των εμπορευμάτων, οπότε είναι σκόπιμο να αναγράφεται στην τρίτη υποδιαίρεση το σύμβολο «T2L bis», «T2LF bis» ή «T2LSM bis», ανάλογα με το χαρακτήρα των σχετικών εμπορευμάτων,

— η θέση 2/8 χρησιμοποιείται προαιρετικά από τα κράτη μέλη και περιλαμβάνει κατά περίπτωση μόνο το ονοματεπώνυμο και, ενδεχομένως, τον αριθμό αναγνώρισης του ενδιαφερομένου,

— το τμήμα «ανακεφαλαίωση» της θέσης 47 αφορά την τελική ανακεφαλαίωση όλων των ειδών που αποτελούν το αντικείμενο των χρησιμοποιούμενων εντύπων IM και IM/c, EX και EX/c ή EU και EU/c (ενδεχομένως CO και CO/c). Αυτό, συνεπώς, πρέπει να συμπληρώνεται κατά περίπτωση στο τελευταίο μόνο από τα έντυπα IM/c, EX/c ή EU/c (ενδεχομένως CO/c) που επισυνάπτονται σε έντυπο IM, EX ή EU (ενδεχομένως CO), έτσι ώστε να σημειώνεται αφενός το σύνολο ανά είδος οφειλόμενης επιβάρυνσης.

(γ) Σε περίπτωση που χρησιμοποιούνται συμπληρωματικά έντυπα:

— οι θέσεις 31 (Δέματα και περιγραφή των εμπορευμάτων) του συμπληρωματικού εντύπου που δεν χρησιμοποιούνται πρέπει να διαγράφονται, ώστε να αποκλείεται κάθε μεταγενέστερη χρησιμοποίησή τους,

— ►C2 όταν στην τρίτη υποδιαίρεση της θέσης 1 αναγράφεται το σύμβολο «T», διαγράφονται οι θέσεις 32 «Αριθμός είδους», 33 «Κωδικός εμπορευμάτων», 35 «Μεικτή μάζα (kg)», 38 «Καθαρή μάζα (kg)» 40, «Συνοπτική διασάφηση/Προηγούμενο έγγραφο» και 44 «Ειδικές μνείες/Προσκομιζόμενα έγγραφα/πιστοποιητικά και άδειες» του πρώτου είδους εμπορευμάτων στη διασάφηση διαμετακόμισης, ενώ η πρώτη θέση 31 «Δέματα και περιγραφή των εμπορευμάτων» του εγγράφου αυτού δεν μπορεί να συμπληρωθεί όσον αφορά την αναφορά των σημάτων, των αριθμών, του αριθμού και της φύσης των δεμάτων και την περιγραφή των εμπορευμάτων. ◄ Στην πρώτη θέση 31 του εν λόγω εγγράφου, σημειώνεται κατάλληλα ο αριθμός των σελίδων που φέρουν τα αντίστοιχα σύμβολα T1 bis, T2 bis, T2F bis ή T2SM bis.

▼C2

Προσάρτημα Γ2

ΕΠΕΞΗΓΗΜΑΤΙΚΟ ΣΗΜΕΙΩΜΑ ΣΧΕΤΙΚΑ ΜΕ ΤΗ ΧΡΗΣΗ ΤΩΝ ΔΙΑΣΑΦΗΣΕΩΝ ΔΙΑΜΕΤΑΚΟΜΙΣΗΣ ΜΕ ΑΝΤΑΛΛΑΓΗ ΠΡΟΤΥΠΩΝ ΜΗΝΥΜΑΤΩΝ EDI (ΑΝΤΑΛΛΑΓΗ ΗΛΕΚΤΡΟΝΙΚΩΝ ΣΤΟΙΧΕΙΩΝ)

(ΔΙΑΣΑΦΗΣΗ ΔΙΑΜΕΤΑΚΟΜΙΣΗΣ ΜΕ EDI)

▼B

ΤΙΤΛΟΣ Ι

ΓΕΝΙΚΑ

▼C2

Η διασάφηση διαμετακόμισης με EDI βασίζεται σε στοιχεία που καταχωρούνται στις διάφορες θέσεις του Ενιαίου Διοικητικού Εγγράφου (ΕΔΕ), όπως ορίζεται στα προσαρτήματα Γ1 και Δ1, συνοδευόμενα ή αντικαθιστούμενα από κάποιο κωδικό, όπου απαιτείται.

Το παρόν προσάρτημα περιλαμβάνει τις βασικές ειδικές απαιτήσεις, που ισχύουν όταν οι διατυπώσεις διεκπεραιώνονται με την ανταλλαγή τυποποιημένων μηνυμάτων EDI. Επιπλέον ισχύουν οι πρόσθετοι κωδικοί που αναφέρονται στο προσάρτημα Δ2. Τα προσαρτήματα Γ1 και Δ1 ισχύουν για τη διασάφηση διαμετακόμισης με EDI, εκτός αν ορίζεται διαφορετικά στο παρόν προσάρτημα ή στο προσάρτημα Δ2.

Η λεπτομερής δομή και το περιεχόμενο της διασάφησης διαμετακόμισης με EDI ανταποκρίνονται στις τεχνικές προδιαγραφές που οι αρμόδιες αρχές κοινοποιούν στον δικαιούχο του καθεστώτος προκειμένου να εξασφαλισθεί η ορθή λειτουργία του συστήματος. Οι εν λόγω προδιαγραφές βασίζονται στις απαιτήσεις που προβλέπονται στο παρόν προσάρτημα.

Στο παρόν προσάρτημα περιγράφεται η δομή της ανταλλαγής πληροφοριών. Η διασάφηση διαμετακόμισης οργανώνεται σε ομάδες δεδομένων (χαρακτηριστικά). Τα χαρακτηριστικά έχουν ομαδοποιηθεί με τέτοιο τρόπο ώστε να συνιστούν συναφείς λογικές ενότητες στο πεδίο κάθε μηνύματος. Η υποδιαίρεση ομάδας στοιχείων δηλώνει ότι αυτή εξαρτάται από ομάδα στοιχείων χαμηλότερης κατηγορίας.

Εφόσον υπάρχει, σημειώνεται ο κατάλληλος αριθμός της θέσης στο ΕΔΕ.

Ο όρος «αριθμός» στις επεξηγήσεις της ομάδας στοιχείων δηλώνει πόσες φορές η ομάδα στοιχείων μπορεί να χρησιμοποιηθεί στη διασάφηση διαμετακόμισης.

▼B

Ο όρος «είδος/μήκος» στις επεξηγήσεις ενός χαρακτηριστικού δηλώνει τις απαιτήσεις σχετικά με το είδος και το μήκος των στοιχείων. Οι κωδικοί για τα είδη των στοιχείων είναι οι εξής:

α αλφαβητικό

ι αριθμητικό

an αλφαριθμητικό

Ο αριθμός που ακολουθεί τον κωδικό δηλώνει το αποδεκτό μήκος στοιχείων. Ισχύουν τα εξής:

Οι δύο προαιρετικές τελείες πριν από τον δείκτη μήκους σημαίνουν ότι τα στοιχεία δεν έχουν καθορισμένο μήκος, αλλά μπορεί να φθάσουν έναν μέγιστο αριθμό ψηφίων, όπως καθορίζεται με τον δείκτη μήκους. Ένα κόμμα στο μήκος στοιχείων σημαίνει ότι το χαρακτηριστικό μπορεί να έχει δεκαδικά ψηφία, το ψηφίο πριν από το κόμμα δείχνει το συνολικό μήκος του χαρακτηριστικού, το ψηφίο μετά το κόμμα δείχνει τον μέγιστο αριθμό των ψηφίων μετά την υποδιαστολή.

▼C2

ΤΙΤΛΟΣ ΙΙ

ΔΟΜΗ ΤΗΣ ΔΙΑΣΑΦΗΣΗΣ ΔΙΑΜΕΤΑΚΟΜΙΣΗΣ ΜΕ EDI

▼B

A. **Πίνακας των ομάδων στοιχείων**

ΠΡΑΞΗ ΔΙΑΜΕΤΑΚΟΜΙΣΗΣ

ΣΥΝΑΛΛΑΣΣΟΜΕΝΟΣ Αποστολέας

ΣΥΝΑΛΛΑΣΣΟΜΕΝΟΣ Παραλήπτης

ΕΙΔΟΣ ΕΜΠΟΡΕΥΜΑΤΩΝ

▼B

— ΣΥΝΑΛΛΑΣΣΟΜΕΝΟΣ Αποστολέας

— ΣΥΝΑΛΛΑΣΣΟΜΕΝΟΣ Παραλήπτης

— ΕΜΠΟΡΕΥΜΑΤΟΚΙΒΩΤΙΑ

— ΚΩΔΙΚΟΙ ΕΥΑΙΣΘΗΤΩΝ ΠΡΟΪΟΝΤΩΝ

— ΔΕΜΑΤΑ

— ΠΡΟΗΓΟΥΜΕΝΕΣ ΔΙΟΙΚΗΤΙΚΕΣ ΑΝΑΦΟΡΕΣ

— ΠΡΟΣΚΟΜΙΣΘΕΝΤΑ ΕΓΓΡΑΦΑ/ΠΙΣΤΟΠΟΙΗΤΙΚΑ

— ΕΙΔΙΚΕΣ ΜΝΕΙΕΣ

ΤΕΛΩΝΕΙΟ αναχώρησης

ΣΥΝΑΛΛΑΣΣΟΜΕΝΟΣ δικαιούχος του καθεστώτος

ΑΝΤΙΠΡΟΣΩΠΟΣ

ΤΕΛΩΝΕΙΟ διέλευσης

ΤΕΛΩΝΕΙΟ προορισμού

ΣΥΝΑΛΛΑΣΣΟΜΕΝΟΣ Εγκεκριμένος παραλήπτης

ΑΠΟΤΕΛΕΣΜΑ ΕΛΕΓΧΟΥ

ΤΕΘΕΙΣΕΣ ΤΕΛΩΝΕΙΑΚΕΣ ΣΦΡΑΓΙΔΕΣ

— ΤΑΥΤΟΤΗΤΑ ΤΕΛΩΝΕΙΑΚΩΝ ΣΦΡΑΓΙΔΩΝ

ΕΓΓΥΗΣΗ

— ΑΝΑΦΟΡΑ ΣΤΗΝ ΕΓΓΥΗΣΗ

— ΟΡΙΑ ΙΣΧΥΟΣ ΓΙΑ ΤΗΝ ΕΥΡΩΠΑΪΚΗ ΕΝΩΣΗ

— ΟΡΙΑ ΙΣΧΥΟΣ ΕΚΤΟΣ ΕΕ

▼C2

B. **Στοιχεία της διασάφησης διαμετακόμισης**

▼B

ΠΡΑΞΗ ΔΙΑΜΕΤΑΚΟΜΙΣΗΣ

Αριθμός: 1

Χρησιμοποιείται η ομάδα στοιχείων.

LRN (τοπικός αριθμός αναφοράς)

Είδος/Μήκος: an ..22

Χρησιμοποιείται ο τοπικός αριθμός αναφοράς (LRN). ►C2 Καθορίζεται σε εθνικό επίπεδο και χορηγείται από τον χρήστη σε συμφωνία με τις αρμόδιες αρχές, για την αναγνώριση κάθε επιμέρους διασάφησης. ◄

►C2 *Τύπος διασάφησης* ◄ *(θέση 1)*

Είδος/Μήκος: an ..5

Χρησιμοποιείται το χαρακτηριστικό.

Συνολικός αριθμός ειδών *(θέση 5)*

Είδος/Μήκος: n ..5

Χρησιμοποιείται το χαρακτηριστικό.

Συνολικός αριθμός δεμάτων *(θέση 6)*

Είδος/Μήκος: n ..7

Η χρήση της συγκεκριμένης ομάδας στοιχείων είναι προαιρετική. Ο συνολικός αριθμός δεμάτων είναι ίσος με το άθροισμα όλων των «Αριθμών δεμάτων», όλων των «Αριθμών τεμαχίων» και μιας τιμής «1» για κάθε δηλωμένο φορτίο «χύμα».

▼B

Χώρα αποστολής *(θέση 15α)*

Είδος/Μήκος: a2

Χρησιμοποιείται το χαρακτηριστικό, αν δηλωθεί μια μόνο χώρα αποστολής. Χρησιμοποιούνται οι κωδικοί χωρών που αναφέρονται στο προσάρτημα Δ2. Στην περίπτωση αυτή, δεν μπορεί να χρησιμοποιηθεί το χαρακτηριστικό «Χώρα αποστολής» της ομάδας στοιχείων «ΕΙΔΟΣ ΕΜΠΟΡΕΥΜΑΤΩΝ». Εφόσον έχουν δηλωθεί περισσότερες από μια χώρες αποστολής, δεν μπορεί να χρησιμοποιηθεί το χαρακτηριστικό αυτό της ομάδας στοιχείων «ΠΡΑΞΗ ΔΙΑΜΕΤΑΚΟΜΙΣΗΣ». Στην περίπτωση αυτή χρησιμοποιείται το χαρακτηριστικό «Χώρα αποστολής» της ομάδας στοιχείων «ΕΙΔΟΣ ΕΜΠΟΡΕΥΜΑΤΩΝ».

Χώρα προορισμού *(θέση 17α)*

Είδος/Μήκος: a2

Το χαρακτηριστικό χρησιμοποιείται, αν δηλωθεί μόνο μια χώρα προορισμού. Χρησιμοποιούνται οι κωδικοί χωρών που αναφέρονται στο προσάρτημα Δ2. Στην περίπτωση αυτή, δεν μπορεί να χρησιμοποιηθεί το χαρακτηριστικό «Χώρα προορισμού» της ομάδας στοιχείων «ΕΙΔΟΣ ΕΜΠΟΡΕΥΜΑΤΩΝ». Εφόσον έχουν δηλωθεί περισσότερες από μια χώρες προορισμού, δεν μπορεί να χρησιμοποιηθεί το χαρακτηριστικό αυτό της ομάδας στοιχείων «ΠΡΑΞΗ ΔΙΑΜΕΤΑΚΟΜΙΣΗΣ». Στην περίπτωση αυτή, χρησιμοποιείται το χαρακτηριστικό «Χώρα προορισμού» της ομάδας στοιχείων «ΕΙΔΟΣ ΕΜΠΟΡΕΥΜΑΤΩΝ».

Ταυτότητα κατά την αναχώρηση *(θέση 18)*

Είδος/Μήκος: an ..27

Το χαρακτηριστικό χρησιμοποιείται σύμφωνα με το προσάρτημα Γ1.

Ταυτότητα κατά την αναχώρηση LNG

Είδος/Μήκος: a2

Χρησιμοποιείται ο κωδικός γλώσσας που περιέχεται στο προσάρτημα Δ2 για να καθορίσει τη γλώσσα (LNG) εάν χρησιμοποιείται το αντίστοιχο πεδίο ελεύθερου κειμένου.

Εθνικότητα κατά την αναχώρηση *(θέση 18)*

Είδος/Μήκος: a2

Ο κωδικός χώρας που αναφέρεται στο προσάρτημα Δ2 χρησιμοποιείται σύμφωνα με το προσάρτημα Γ1.

Εμπορευματοκιβώτιο *(θέση 19)*

Είδος/Μήκος: n1

Χρησιμοποιούνται οι παρακάτω κωδικοί.

0: όχι

1: ναι

Εθνικότητα κατά τη διέλευση των συνόρων *(θέση 21)*

Είδος/Μήκος: a2

Ο κωδικός χώρας που αναφέρεται στο προσάρτημα Δ2 χρησιμοποιείται σύμφωνα με το προσάρτημα Γ1.

Ταυτότητα κατά τη διέλευση των συνόρων *(θέση 21)*

Είδος/Μήκος: an ..27

Η χρήση αυτού του χαρακτηριστικού είναι προαιρετική για τα κράτη μέλη σύμφωνα με το προσάρτημα Γ1.

▼B

Ταυτότητα κατά τη διέλευση των συνόρων LNG

Είδος/Μήκος: a2

Χρησιμοποιείται ο κωδικός γλώσσας που περιέχεται στο προσάρτημα Δ2 για να καθορίσει τη γλώσσα (LNG) εάν χρησιμοποιείται το αντίστοιχο πεδίο ελεύθερου κειμένου.

Τύπος μεταφοράς κατά τη διέλευση των συνόρων (θέση 21)

Είδος/Μήκος: n ..2

Σύμφωνα με το προσάρτημα Γ1 η χρήση του χαρακτηριστικού είναι προαιρετική για τα κράτη μέλη.

Μέσο μεταφοράς στα σύνορα (θέση 25)

Είδος/Μήκος: n ..2

Σύμφωνα με το προσάρτημα Γ1 η χρήση του χαρακτηριστικού είναι προαιρετική για τα κράτη μέλη.

Τρόπος εσωτερικής μεταφοράς (θέση 26)

Είδος/Μήκος: n ..2

Η χρήση του χαρακτηριστικού είναι προαιρετική για τα κράτη μέλη. Θα πρέπει να χρησιμοποιείται σύμφωνα με την επεξηγηματική σημείωση για τη θέση 25 που περιέχεται στο προσάρτημα Δ1.

Τόπος φόρτωσης (θέση 27)

Είδος/Μήκος: an ..17

Η χρήση του χαρακτηριστικού είναι προαιρετική για τα κράτη μέλη.

Κωδικός συμφωνηθέντος τόπου (θέση 30)

Είδος/Μήκος: an ..17

Το χαρακτηριστικό δεν μπορεί να χρησιμοποιηθεί, εφόσον χρησιμοποιείται η ομάδα στοιχείων «ΑΠΟΤΕΛΕΣΜΑ ΕΛΕΓΧΟΥ». Εάν δεν χρησιμοποιείται αυτή η ομάδα στοιχείων, το χαρακτηριστικό είναι προαιρετικό. Εάν χρησιμοποιείται το χαρακτηριστικό αυτό, απαιτείται η αναγραφή σε κωδικοποιημένη μορφή του συγκεκριμένου τόπου όπου τα εμπορεύματα μπορούν να εξετασθούν. Τα χαρακτηριστικά «Συμφωνηθείς τόπος εμπορευμάτων»/ «Κωδικός συμφωνηθέντος τόπου», «Εγκεκριμένος τόπος εμπορευμάτων» και «Τελωνειακό κλιμάκιο» δεν μπορούν να χρησιμοποιούνται ταυτόχρονα.

Συμφωνηθείς τόπος εμπορευμάτων (θέση 30)

Είδος/Μήκος: an ..35

Το χαρακτηριστικό δεν μπορεί να χρησιμοποιηθεί, εφόσον χρησιμοποιείται η ομάδα στοιχείων «ΑΠΟΤΕΛΕΣΜΑ ΕΛΕΓΧΟΥ». Εάν δεν χρησιμοποιείται αυτή η ομάδα στοιχείων, το χαρακτηριστικό είναι προαιρετικό. Εάν χρησιμοποιείται το χαρακτηριστικό αυτό, απαιτείται η αναγραφή του συγκεκριμένου τόπου όπου τα εμπορεύματα μπορούν να εξετασθούν. Τα χαρακτηριστικά «Συμφωνηθείς τόπος εμπορευμάτων»/«Κωδικός συμφωνηθέντος τόπου», «Εγκεκριμένος τόπος εμπορευμάτων» και «Τελωνειακό κλιμάκιο» δεν μπορούν να χρησιμοποιούνται ταυτόχρονα.

Συμφωνηθείς τόπος εμπορευμάτων LNG

Είδος/Μήκος: a2

Χρησιμοποιείται ο κωδικός γλώσσας που περιέχεται στο προσάρτημα Δ2 για να καθορίσει τη γλώσσα (LNG) εάν χρησιμοποιείται το αντίστοιχο πεδίο ελεύθερου κειμένου.

Εγκεκριμένος τόπος εμπορευμάτων (θέση 30)

Είδος/Μήκος: an ..17

▼B

Το χαρακτηριστικό είναι προαιρετικό, εφόσον χρησιμοποιείται η ομάδα στοιχείων «ΑΠΟΤΕΛΕΣΜΑ ΕΛΕΓΧΟΥ». Εάν χρησιμοποιείται το χαρακτηριστικό, απαιτείται η αναγραφή του συγκεκριμένου τόπου όπου τα εμπορεύματα μπορούν να εξετασθούν. Εάν δεν χρησιμοποιείται η ομάδα στοιχείων «ΑΠΟΤΕΛΕΣΜΑ ΕΛΕΓΧΟΥ», δεν μπορεί να χρησιμοποιηθεί το χαρακτηριστικό. Τα χαρακτηριστικά «Συμφωνηθείς τόπος εμπορευμάτων»/«Κωδικός συμφωνηθέντος τόπου», «Εγκεκριμένος τόπος εμπορευμάτων» και «Τελωνειακό κλιμάκιο» δεν μπορούν να χρησιμοποιούνται ταυτόχρονα.

Τελωνειακό κλιμάκιο *(θέση 30)*

Είδος/Μήκος: an ..17

Το χαρακτηριστικό δεν μπορεί να χρησιμοποιηθεί, εφόσον χρησιμοποιείται η ομάδα στοιχείων «ΑΠΟΤΕΛΕΣΜΑ ΕΛΕΓΧΟΥ». Εάν δεν χρησιμοποιείται αυτή η ομάδα στοιχείων, το χαρακτηριστικό είναι προαιρετικό. Εάν χρησιμοποιείται το χαρακτηριστικό αυτό, απαιτείται η αναγραφή του συγκεκριμένου τόπου όπου τα εμπορεύματα μπορούν να εξετασθούν. Τα χαρακτηριστικά «Συμφωνηθείς τόπος εμπορευμάτων»/«Κωδικός συμφωνηθέντος τόπου», «Εγκεκριμένος τόπος εμπορευμάτων» και «Τελωνειακό κλιμάκιο» δεν μπορούν να χρησιμοποιούνται ταυτόχρονα.

Συνολική μεικτή μάζα *(θέση 35)*

Είδος/Μήκος: n ..11,3

Χρησιμοποιείται το χαρακτηριστικό.

▼C2

Κωδικός γλώσσας συνοδευτικού εγγράφου ΝΜΣΔ

Είδος/Μήκος: a2

Ο κωδικός γλώσσας που περιλαμβάνεται στο προσάρτημα Δ2 χρησιμοποιείται για τον καθορισμό της γλώσσας του συνοδευτικού εγγράφου της διαμετακόμισης (συνοδευτικό έγγραφο ΝΜΣΔ).

▼B

Ένδειξη γλώσσας διαλόγου κατά την αναχώρηση

Είδος/Μήκος: a2

Η χρήση του κωδικού γλώσσας που περιλαμβάνεται στο προσάρτημα Δ2 είναι προαιρετική. Εφόσον δεν χρησιμοποιείται το χαρακτηριστικό αυτό, το σύστημα χρησιμοποιεί την «εξ ορισμού» γλώσσα του τελωνείου αναχώρησης.

Ημερομηνία διασάφησης *(θέση 50)*

Είδος/Μήκος: n8

Χρησιμοποιείται το χαρακτηριστικό.

►C2 *Τόπος υποβολής της διασάφησης* ◄ *(θέση 50)*

Είδος/Μήκος: an ..35

Χρησιμοποιείται το χαρακτηριστικό.

►C2 *Τόπος υποβολής της διασάφησης LNG* ◄

Είδος/Μήκος: a2

Χρησιμοποιείται ο κωδικός γλώσσας που περιέχεται στο προσάρτημα Δ2 για να καθορίσει τη γλώσσα (LNG) του αντίστοιχου πεδίου ελεύθερου κειμένου.

ΣΥΝΑΛΛΑΣΣΟΜΕΝΟΣ Αποστολέας *(θέση 2)*

Αριθμός: 1

Αυτή η ομάδα στοιχείων χρησιμοποιείται, όταν έχει δηλωθεί μόνον ένας αποστολέας. Στην περίπτωση αυτή, δεν μπορεί να χρησιμοποιηθεί η ομάδα στοιχείων «ΣΥΝΑΛΛΑΣΣΟΜΕΝΟΣ Αποστολέας» της ομάδας στοιχείων «ΕΙΔΟΣ ΕΜΠΟΡΕΥΜΑΤΩΝ».

Όνομα *(θέση 2)*

Είδος/Μήκος: an ..35

Χρησιμοποιείται το χαρακτηριστικό.

▼B

Οδός και αριθμός *(θέση 2)*

Είδος/Μήκος: an ..35

Χρησιμοποιείται το χαρακτηριστικό.

Χώρα *(θέση 2)*

Είδος/Μήκος: a2

Χρησιμοποιείται ο κωδικός χώρας που αναφέρεται στο προσάρτημα Δ2.

Ταχυδρομικός κώδικας *(θέση 2)*

Είδος/Μήκος: an ..9

Χρησιμοποιείται το χαρακτηριστικό.

Πόλη *(θέση 2)*

Είδος/Μήκος: an ..35

Χρησιμοποιείται το χαρακτηριστικό.

NAD LNG

Είδος/Μήκος: a2

Χρησιμοποιείται ο κωδικός γλώσσας που αναφέρεται στο προσάρτημα Δ2 για να καθορισθεί η γλώσσα του ονόματος και της διεύθυνσης (NAD LNG).

Αριθμός αναγνώρισης *(θέση 2)*

Είδος/Μήκος: an ..17

Η χρήση του χαρακτηριστικού αυτού για να εισαχθεί ο αριθμός ταυτότητας του συναλλασσομένου είναι προαιρετική για τα κράτη μέλη.

ΣΥΝΑΛΛΑΣΣΟΜΕΝΟΣ Παραλήπτης *(θέση 8)*

Αριθμός: 1

Αυτή η ομάδα στοιχείων χρησιμοποιείται, όπου έχει δηλωθεί μόνον ένας παραλήπτης και το χαρακτηριστικό «Χώρα προορισμού» της ομάδας στοιχείων «ΠΡΑΞΗ ΔΙΑΜΕΤΑΚΟΜΙΣΗΣ» περιέχει ένα κράτος μέλος ή μια χώρα κοινής διαμετακόμισης. Στην περίπτωση αυτή, δεν μπορεί να χρησιμοποιηθεί η ομάδα στοιχείων «ΣΥΝΑΛΛΑΣΣΟΜΕΝΟΣ Παραλήπτης» της ομάδας στοιχείων «ΕΙΔΟΣ ΕΜΠΟΡΕΥΜΑΤΩΝ».

Όνομα *(θέση 8)*

Είδος/Μήκος: an ..35

Χρησιμοποιείται το χαρακτηριστικό.

Οδός και αριθμός *(θέση 8)*

Είδος/Μήκος: an ..35

Χρησιμοποιείται το χαρακτηριστικό.

Χώρα *(θέση 8)*

Είδος/Μήκος: a2

Χρησιμοποιείται ο κωδικός χώρας που αναφέρεται στο προσάρτημα Δ2.

Ταχυδρομικός κώδικας *(θέση 8)*

Είδος/Μήκος: an ..9

Χρησιμοποιείται το χαρακτηριστικό.

Πόλη *(θέση 8)*

Είδος/Μήκος: an ..35

Χρησιμοποιείται το χαρακτηριστικό.

NAD LNG

Είδος/Μήκος: a2

▼B

Χρησιμοποιείται ο κωδικός γλώσσας που αναφέρεται στο προσάρτημα Δ2 για να καθορισθεί η γλώσσα του ονόματος και της διεύθυνσης (NAD LNG).

Αριθμός αναγνώρισης *(θέση 8)*

Είδος/Μήκος: an ..17

Η χρήση του χαρακτηριστικού αυτού για την εισαγωγή του αριθμού αναγνώρισης συναλλασσομένου είναι προαιρετική για τα κράτη μέλη.

ΕΙΔΟΣ ΕΜΠΟΡΕΥΜΑΤΩΝ

Αριθμός: 999

Χρησιμοποιείται η ομάδα στοιχείων.

►C2 *Τύπος διασάφησης* ◄ *(πρώην θέση 1)*

Είδος/Μήκος: an ..5

►C2 Χρησιμοποιείται το χαρακτηριστικό, εφόσον χρησιμοποιήθηκε ο κωδικός «Τ-» για το χαρακτηριστικό «Τύπος διασάφησης» της ομάδας στοιχείων «ΠΡΑΞΗ ΔΙΑΜΕΤΑΚΟΜΙΣΗΣ». ◄ Στις λοιπές περιπτώσεις το χαρακτηριστικό αυτό δεν μπορεί να χρησιμοποιηθεί.

Χώρα αποστολής *(πρώην θέση 15α)*

Είδος/Μήκος: a2

Το χαρακτηριστικό χρησιμοποιείται, εφόσον δηλωθούν περισσότερες από μία χώρες αποστολής. Χρησιμοποιούνται οι κωδικοί χωρών που αναφέρονται στο προσάρτημα Δ2. Το χαρακτηριστικό «Χώρα αποστολής» της ομάδας στοιχείων «ΠΡΑΞΗ ΔΙΑΜΕΤΑΚΟΜΙΣΗΣ» δεν μπορεί να χρησιμοποιηθεί. Εάν έχει δηλωθεί μία μόνο χώρα αποστολής χρησιμοποιείται το αντίστοιχο χαρακτηριστικό της ομάδας στοιχείων «ΠΡΑΞΗ ΔΙΑΜΕΤΑΚΟΜΙΣΗΣ».

Χώρα προορισμού *(πρώην θέση 17α)*

Είδος/Μήκος: a2

Το χαρακτηριστικό χρησιμοποιείται, εφόσον δηλωθούν περισσότερες από μία χώρες προορισμού. Χρησιμοποιούνται οι κωδικοί χωρών που αναφέρονται στο προσάρτημα Δ2. Το χαρακτηριστικό «Χώρα προορισμού» της ομάδας στοιχείων «ΠΡΑΞΗ ΔΙΑΜΕΤΑΚΟΜΙΣΗΣ» δεν μπορεί να χρησιμοποιηθεί. Εάν έχει δηλωθεί μία μόνο χώρα προορισμού χρησιμοποιείται το αντίστοιχο χαρακτηριστικό της ομάδας στοιχείων «ΠΡΑΞΗ ΔΙΑΜΕΤΑΚΟΜΙΣΗΣ».

Αναλυτική περιγραφή *(θέση 31)*

Είδος/Μήκος: an ..140

Χρησιμοποιείται το χαρακτηριστικό.

Αναλυτική περιγραφή LNG

Είδος/Μήκος: a2

Χρησιμοποιείται ο κωδικός γλώσσας που περιέχεται στο προσάρτημα Δ2 για να καθορίσει τη γλώσσα (LNG) του αντίστοιχου πεδίου ελεύθερου κειμένου.

Αριθμός είδους *(θέση αριθ. 32)*

Είδος/Μήκος: n ..5

Το χαρακτηριστικό χρησιμοποιείται, ακόμα και αν έχει χρησιμοποιηθεί ο αριθμός «1» για το χαρακτηριστικό «Συνολικός αριθμός ειδών» της ομάδας στοιχείων «ΠΡΑΞΗ ΔΙΑΜΕΤΑΚΟΜΙΣΗΣ» Στην περίπτωση αυτή, χρησιμοποιείται ο αριθμός «1» για το χαρακτηριστικό αυτό. ►C2 Κάθε αριθμός είδους είναι μοναδικός για όλη τη διασάφηση. ◄

Κωδικός εμπορεύματος *(θέση 33)*

Είδος/Μήκος: n ..8

Το χαρακτηριστικό χρησιμοποιείται με 4 τουλάχιστον και έως 8 ψηφία σύμφωνα με το προσάρτημα Γ1.

▼B

Μεικτή μάζα *(θέση 35)*

Είδος/Μήκος: n ..11,3

▼C2

Το χαρακτηριστικό είναι προαιρετικό όταν εμπορεύματα διαφορετικών ειδών που καλύπτονται από την ίδια διασάφηση συσκευάζονται μαζί με τέτοιο τρόπο ώστε να καθίσταται αδύνατο να καθορισθεί η μεικτή μάζα κάθε είδους εμπορεύματος.

▼B

Καθαρή μάζα *(θέση 38)*

Είδος/Μήκος: n ..11,3

Σύμφωνα με το προσάρτημα Γ1 η χρήση του χαρακτηριστικού είναι προαιρετική.

ΣΥΝΑΛΛΑΣΣΟΜΕΝΟΣ Αποστολέας *(πρώην θέση 2)*

Αριθμός: 1

Η ομάδα στοιχείων «ΣΥΝΑΛΛΑΣΣΟΜΕΝΟΣ Αποστολέας» δεν μπορεί να χρησιμοποιηθεί όταν έχει δηλωθεί μόνο ένας αποστολέας. Στην περίπτωση αυτή, χρησιμοποιείται η ομάδα στοιχείων «ΣΥΝΑΛΛΑΣΣΟΜΕΝΟΣ Αποστολέας» σε επίπεδο «ΠΡΑΞΗ ΔΙΑΜΕΤΑΚΟΜΙΣΗΣ».

Όνομα *(πρώην θέση 2)*

Είδος/Μήκος: an ..35

Χρησιμοποιείται το χαρακτηριστικό.

Οδός και αριθμός *(πρώην θέση 2)*

Είδος/Μήκος: an ..35

Χρησιμοποιείται το χαρακτηριστικό.

Χώρα *(πρώην θέση 2)*

Είδος/Μήκος: a2

Χρησιμοποιείται ο κωδικός χώρας που αναφέρεται στο προσάρτημα Δ2.

Ταχυδρομικός κώδικας *(πρώην θέση 2)*

Είδος/Μήκος: an ..9

Χρησιμοποιείται το χαρακτηριστικό.

Πόλη *(πρώην θέση 2)*

Είδος/Μήκος: an ..35

Χρησιμοποιείται το χαρακτηριστικό.

NAD LNG

Είδος/Μήκος: a2

Χρησιμοποιείται ο κωδικός γλώσσας που αναφέρεται στο προσάρτημα Δ2 για να καθορισθεί η γλώσσα του ονόματος και της διεύθυνσης (NAD LNG).

Αριθμός αναγνώρισης *(πρώην θέση 2)*

Είδος/Μήκος: an ..17

Η χρήση του χαρακτηριστικού αυτού για την εισαγωγή του αριθμού αναγνώρισης συναλλασσομένου είναι προαιρετική για τα κράτη μέλη.

ΣΥΝΑΛΛΑΣΣΟΜΕΝΟΣ Παραλήπτης *(πρώην θέση 8)*

Αριθμός: 1

Η ομάδα στοιχείων χρησιμοποιείται, όταν έχουν δηλωθεί περισσότεροι από έναν παραλήπτες και το χαρακτηριστικό «Χώρα προορισμού» της ομάδας στοιχείων «ΕΙΔΟΣ ΕΜΠΟΡΕΥΜΑΤΩΝ» περιέχει ένα κράτος μέλος ή μια χώρα κοινής διαμετακόμισης. Όταν έχει δηλωθεί μόνο ένας παραλήπτης, η ομάδα στοιχείων «ΣΥΝΑΛΛΑΣΣΟΜΕΝΟΣ παραλήπτης» της ομάδας στοιχείων «ΕΙΔΟΣ ΕΜΠΟΡΕΥΜΑΤΩΝ» δεν μπορεί να χρησιμοποιηθεί.

▼B

Όνομα *(πρώην θέση 8)*

Είδος/Μήκος: an ..35

Χρησιμοποιείται το χαρακτηριστικό.

Οδός και αριθμός *(πρώην θέση 8)*

Είδος/Μήκος: an ..35

Χρησιμοποιείται το χαρακτηριστικό.

Χώρα *(πρώην θέση 8)*

Είδος/Μήκος: a2

Χρησιμοποιείται ο κωδικός χώρας που αναφέρεται στο προσάρτημα Δ2.

Ταχυδρομικός κώδικας *(πρώην θέση 8)*

Είδος/Μήκος: an ..9

Χρησιμοποιείται το χαρακτηριστικό.

Πόλη *(πρώην θέση 8)*

Είδος/Μήκος: an ..35

Χρησιμοποιείται το χαρακτηριστικό.

NAD LNG

Είδος/Μήκος: a2

Χρησιμοποιείται ο κωδικός γλώσσας που αναφέρεται στο προσάρτημα Δ2 για να καθορισθεί η γλώσσα του ονόματος και της διεύθυνσης (NAD LNG).

Αριθμός αναγνώρισης *(πρώην θέση 8)*

Είδος/Μήκος: an ..17

Η χρήση του χαρακτηριστικού αυτού για την εισαγωγή του αριθμού αναγνώρισης συναλλασσομένου είναι προαιρετική για τα κράτη μέλη.

ΕΜΠΟΡΕΥΜΑΤΟΚΙΒΩΤΙΑ *(θέση 31)*

Αριθμός: 99

Εάν το χαρακτηριστικό «Εμπορευματοκιβώτια» της ομάδας στοιχείων «ΠΡΑΞΗ ΔΙΑΜΕΤΑΚΟΜΙΣΗΣ» περιέχει τον κωδικό «1» χρησιμοποιείται η ομάδα στοιχείων.

Αριθμός εμπορευματοκιβωτίων *(θέση 31)*

Είδος/Μήκος: an ..11

Χρησιμοποιείται το χαρακτηριστικό.

ΔΕΜΑΤΑ *(θέση 31)*

Αριθμός: 99

Χρησιμοποιείται η ομάδα στοιχείων.

Σήματα και αριθμοί δεμάτων *(θέση 31)*

Είδος/Μήκος: an ..42

Χρησιμοποιείται ο κωδικός γλώσσας που αναφέρεται στο προσάρτημα Δ2 για να καθορισθεί η γλώσσα του ονόματος και της διεύθυνσης (NAD LNG).

Σήματα και αριθμοί δεμάτων LNG

Είδος/Μήκος: a2

Χρησιμοποιείται ο κωδικός γλώσσας που περιέχεται στο προσάρτημα Δ2 για να καθορίσει τη γλώσσα (LNG) εάν χρησιμοποιείται το αντίστοιχο πεδίο ελεύθερου κειμένου.

▼B

Είδος δεμάτων *(θέση 31)*

Είδος/Μήκος: an2

Χρησιμοποιούνται οι κωδικοί συσκευασίας που παρατίθενται στη θέση 31 του προσαρτήματος Δ1.

Αριθμός δεμάτων *(θέση 31)*

Είδος/μήκος: n ..5

Το χαρακτηριστικό αυτό χρησιμοποιείται εφόσον το χαρακτηριστικό **«Είδος δεμάτων»** περιέχει άλλους κωδικούς που αναγράφονται στο προσάρτημα Δ1 διαφορετικούς από αυτούς που χρησιμοποιούνται για εμπορεύματα χύμα (VQ, VG, VL, VY, VR ή VO) ή για «Μη συσκευασμένα» (NE, NF, NG). Δεν μπορεί να χρησιμοποιηθεί εφόσον το χαρακτηριστικό **«Είδος δεμάτων»** περιέχει έναν από τους προαναφερθέντες κωδικούς.

Αριθμός τεμαχίων *(θέση 31)*

Είδος/Μήκος: n ..5

Χρησιμοποιείται το χαρακτηριστικό εφόσον το χαρακτηριστικό «Είδη δεμάτων» περιέχει έναν από τους κωδικούς που περιλαμβάνονται στο προσάρτημα Δ2 για «μη συσκευασμένα» εμπορεύματα (NE). Στις λοιπές περιπτώσεις το χαρακτηριστικό αυτό δεν μπορεί να χρησιμοποιηθεί.

ΠΡΟΗΓΟΥΜΕΝΕΣ ΔΙΟΙΚΗΤΙΚΕΣ ΑΝΑΦΟΡΕΣ *(θέση 40)*

Αριθμός: 9

Η ομάδα στοιχείων χρησιμοποιείται σύμφωνα με το προσάρτημα Γ1.

Τύπος προηγούμενου εγγράφου *(θέση 40)*

Είδος/Μήκος: an ..6

Εάν χρησιμοποιείται η ομάδα στοιχείων χρησιμοποιείται τουλάχιστον ένα τύπος προηγούμενου εγγράφου.

Αναφορά προηγούμενου εγγράφου *(θέση 40)*

Είδος/Μήκος: an ..20

Χρησιμοποιούνται τα στοιχεία αναφοράς του προηγούμενου εγγράφου.

Αναφορά προηγούμενου εγγράφου LNG

Είδος/Μήκος: a2

Χρησιμοποιείται ο κωδικός γλώσσας που περιέχεται στο προσάρτημα Δ2 για να καθορίσει τη γλώσσα (LNG) του αντίστοιχου πεδίου ελεύθερου κειμένου.

Συμπληρωματικές πληροφορίες *(θέση 40)*

Είδος/Μήκος: an ..26

Η χρήση του χαρακτηριστικού είναι προαιρετική για τα κράτη μέλη.

Συμπληρωματικές πληροφορίες LNG

Είδος/Μήκος: a2

Χρησιμοποιείται ο κωδικός γλώσσας που περιέχεται στο προσάρτημα Δ2 για να καθορίσει τη γλώσσα (LNG) εάν χρησιμοποιείται το αντίστοιχο πεδίο ελεύθερου κειμένου.

ΠΡΟΣΚΟΜΙΣΘΕΝΤΑ ΕΓΓΡΑΦΑ/ΠΙΣΤΟΠΟΙΗΤΙΚΑ *(θέση 44)*

Αριθμός: 99

Η ομάδα στοιχείων χρησιμοποιείται για μηνύματα TIR. Στις άλλες περιπτώσεις, χρησιμοποιείται σύμφωνα με το προσάρτημα Γ1. Εάν χρησιμοποιείται η ομάδα στοιχείων, πρέπει να χρησιμοποιείται τουλάχιστον ένα από τα ακόλουθα χαρακτηριστικά.

▼B

Τύπος εγγράφου *(θέση αριθ. 44)*

Είδος/Μήκος: an ..3

Χρησιμοποιείται ο κωδικός που αναφέρεται στο προσάρτημα Δ2.

Αναφορά εγγράφου *(θέση 44)*

Είδος/Μήκος: an ..20

Αναφορά εγγράφου LNG

Είδος/Μήκος: a2

Χρησιμοποιείται ο κωδικός γλώσσας που περιέχεται στο προσάρτημα Δ2 για να καθορίσει τη γλώσσα (LNG) εάν χρησιμοποιείται το αντίστοιχο πεδίο ελεύθερου κειμένου.

Συμπληρωματικές πληροφορίες *(θέση 44)*

Είδος/Μήκος: an ..26

Συμπληρωματικές πληροφορίες LNG

Είδος/Μήκος: a2

Χρησιμοποιείται ο κωδικός γλώσσας που περιέχεται στο προσάρτημα Δ2 για να καθορίσει τη γλώσσα (LNG) εάν χρησιμοποιείται το αντίστοιχο πεδίο ελεύθερου κειμένου.

ΕΙΔΙΚΕΣ ΜΝΕΙΕΣ *(θέση 44)*

Αριθμός: 99

Η ομάδα στοιχείων χρησιμοποιείται σύμφωνα με το προσάρτημα Γ1. Εάν χρησιμοποιείται η ομάδα στοιχείων θα πρέπει να χρησιμοποιηθεί είτε το χαρακτηριστικό «Συμπληρωματικές πληροφορίες αναγνώρισης» είτε «Κείμενο».

Συμπληρωματικές πληροφορίες αναγνώρισης *(θέση 44)*

Είδος/Μήκος: an ..3

Χρησιμοποιείται ο κωδικός που περιέχεται στο προσάρτημα Δ2 για την εισαγωγή των συμπληρωματικών πληροφοριών αναγνώρισης.

Εξαγωγή από την ΕΕ *(θέση 44)*

Είδος/Μήκος: n1

Εφόσον το χαρακτηριστικό «Συμπληρωματικές πληροφορίες αναγνώρισης» περιέχει τον κωδικό «DG0» ή «DG1» χρησιμοποιείται το χαρακτηριστικό «Εξαγωγή από την ΕΕ» ή «Εξαγωγή από τη χώρα». Δεν μπορούν να χρησιμοποιούνται και τα δύο χαρακτηριστικά ταυτόχρονα. Το χαρακτηριστικό δεν μπορεί να χρησιμοποιηθεί σε άλλες περιπτώσεις. Εάν χρησιμοποιείται αυτό το χαρακτηριστικό πρέπει να χρησιμοποιούνται οι παρακάτω κωδικοί.

0 = όχι

1 = ναι.

Εξαγωγή από τη χώρα *(θέση 44)*

Είδος/Μήκος: a2

Εφόσον το χαρακτηριστικό «Συμπληρωματικές πληροφορίες αναγνώρισης» περιέχει τον κωδικό «DG0» ή «DG1» χρησιμοποιείται το χαρακτηριστικό «Εξαγωγή από την ΕΕ» ή «Εξαγωγή από τη χώρα». Δεν μπορούν να χρησιμοποιούνται και τα δύο χαρακτηριστικά ταυτόχρονα. Το χαρακτηριστικό δεν μπορεί να χρησιμοποιηθεί σε άλλες περιπτώσεις. Εάν χρησιμοποιείται αυτό το χαρακτηριστικό, χρησιμοποιείται ο κωδικός της χώρας που αναφέρεται στο προσάρτημα Δ2.

▼B

Κείμενο *(θέση 44)*

Είδος/Μήκος: an ..70

Κείμενο LNG

Είδος/Μήκος: a2

Χρησιμοποιείται ο κωδικός γλώσσας που περιέχεται στο προσάρτημα Δ2 για να καθορίσει τη γλώσσα (LNG) εάν χρησιμοποιείται το αντίστοιχο πεδίο ελεύθερου κειμένου.

ΤΕΛΩΝΕΙΟ αναχώρησης *(θέση Γ)*

Αριθμός: 1

Χρησιμοποιείται η ομάδα στοιχείων.

Αριθμός αναφοράς *(θέση Γ)*

Είδος/Μήκος: an8

Χρησιμοποιείται ο κωδικός που αναφέρεται στο προσάρτημα Δ2.

ΣΥΝΑΛΛΑΣΣΟΜΕΝΟΣ δικαιούχος του καθεστώτος *(θέση 50)*

Αριθμός: 1

Χρησιμοποιείται η ομάδα στοιχείων.

Αριθμός αναγνώρισης *(θέση 50)*

Είδος/Μήκος: an ..17

Το χαρακτηριστικό αυτό χρησιμοποιείται όταν η ομάδα στοιχείων «ΑΠΟΤΕΛΕΣΜΑ ΕΛΕΓΧΟΥ» περιέχει τον κωδικό Α3 ή όταν χρησιμοποιείται το χαρακτηριστικό «GRN».

Ονοματεπώνυμο *(Θέση 50)*

Είδος/Μήκος: an ..35

Χρησιμοποιείται το χαρακτηριστικό, εφόσον χρησιμοποιείται το χαρακτηριστικό «Αριθμός αναγνώρισης» και τα λοιπά χαρακτηριστικά αυτής της ομάδας στοιχείων δεν είναι γνωστά στο σύστημα.

Οδός και αριθμός *(θέση 50)*

Είδος/Μήκος: an ..35

Χρησιμοποιείται το χαρακτηριστικό, εφόσον χρησιμοποιείται το χαρακτηριστικό «Αριθμός αναγνώρισης» και τα λοιπά χαρακτηριστικά αυτής της ομάδας στοιχείων δεν είναι γνωστά στο σύστημα.

Χώρα *(θέση 50)*

Είδος/Μήκος: a2

Χρησιμοποιείται ο κωδικός χώρας που αναφέρεται στο προσάρτημα Δ2, εφόσον χρησιμοποιείται το χαρακτηριστικό «Αριθμός αναγνώρισης» και τα άλλα χαρακτηριστικά αυτής της ομάδας στοιχείων δεν είναι γνωστά στο σύστημα.

Ταχυδρομικός κώδικας *(θέση 50)*

Είδος/Μήκος: an ..9

Χρησιμοποιείται το χαρακτηριστικό, εφόσον χρησιμοποιείται το χαρακτηριστικό «Αριθμός αναγνώρισης» και τα λοιπά χαρακτηριστικά αυτής της ομάδας στοιχείων δεν είναι γνωστά στο σύστημα.

Πόλη *(θέση 50)*

Είδος/Μήκος: an ..35

Χρησιμοποιείται το χαρακτηριστικό, εφόσον χρησιμοποιείται το χαρακτηριστικό «Αριθμός αναγνώρισης» και τα λοιπά χαρακτηριστικά αυτής της ομάδας στοιχείων δεν είναι γνωστά στο σύστημα.

▼B

NAD LNG

Είδος/Μήκος: a2

Χρησιμοποιείται ο κωδικός γλώσσας που περιέχεται στο προσάρτημα Δ2 για να καθορίσει τη γλώσσα για το όνομα και τη διεύθυνση (NAD LNG) εάν χρησιμοποιείται το αντίστοιχο πεδίο ελεύθερου κειμένου.

ΑΝΤΙΠΡΟΣΩΠΟΣ *(θέση 50)*

Αριθμός: 1

Χρησιμοποιείται η ομάδα στοιχείων εάν ο δικαιούχος του καθεστώτος χρησιμοποιεί εξουσιοδοτημένο αντιπρόσωπο.

Όνομα *(θέση 50)*

Είδος/Μήκος: an ..35

Χρησιμοποιείται το χαρακτηριστικό.

Όρια εξουσιοδότησης *(θέση 50)*

Είδος/Μήκος: a ..35

Η χρήση του χαρακτηριστικού είναι προαιρετική.

Όρια εξουσιοδότησης LNG

Είδος/Μήκος: a2

Χρησιμοποιείται ο κωδικός γλώσσας που περιέχεται στο προσάρτημα Δ2 για να καθορίσει τη γλώσσα (LNG) εάν χρησιμοποιείται το αντίστοιχο πεδίο ελεύθερου κειμένου.

ΤΕΛΩΝΕΙΟ διέλευσης *(θέση 51)*

Αριθμός: 9

Η ομάδα στοιχείων χρησιμοποιείται σύμφωνα με το προσάρτημα Γ1.

Αριθμός αναφοράς *(θέση 51)*

Είδος/Μήκος: an8

Χρησιμοποιείται ο κωδικός που αναφέρεται στο προσάρτημα Δ2.

ΤΕΛΩΝΕΙΟ προορισμού *(θέση 53)*

Αριθμός: 1

Χρησιμοποιείται η ομάδα στοιχείων.

Αριθμός αναφοράς *(θέση 53)*

Είδος/Μήκος: an8

Χρησιμοποιείται ο κωδικός που αναφέρεται στο προσάρτημα Δ2.

ΣΥΝΑΛΛΑΣΣΟΜΕΝΟΣ Εγκεκριμένος παραλήπτης *(θέση 53)*

Αριθμός: 1

Μπορεί να χρησιμοποιηθεί η ομάδα στοιχείων για να δηλώσει ότι τα εμπορεύματα θα παραδοθούν σε εγκεκριμένο παραλήπτη.

Αριθμός αναγνώρισης εγκεκριμένου παραλήπτη *(θέση 53)*

Είδος/Μήκος: an ..17

Χρησιμοποιείται το χαρακτηριστικό για να εισαχθεί ο αριθμός αναγνώρισης συναλλασσομένου.

ΑΠΟΤΕΛΕΣΜΑ ΕΛΕΓΧΟΥ *(θέση Δ)*

Αριθμός: 1

▼C2

Χρησιμοποιείται η ομάδα στοιχείων εφόσον εγκεκριμένος αποστολέας υποβάλει τη διασάφηση.

▼B

Κωδικός αποτελέσματος ελέγχου *(θέση Δ)*

Είδος/Μήκος: an2

Χρησιμοποιείται ο κωδικός A3.

Κωδικός αποτελέσματος ελέγχου *(θέση Δ)*

Είδος/Μήκος: n8

Χρησιμοποιείται το χαρακτηριστικό.

ΤΕΘΕΙΣΕΣ ΤΕΛΩΝΕΙΑΚΕΣ ΣΦΡΑΓΙΔΕΣ *(θέση Δ)*

Αριθμός: 1

▼C2

Χρησιμοποιείται η ομάδα στοιχείων εφόσον εγκεκριμένος αποστολέας υποβάλει διασάφηση για την οποία η άδειά του απαιτεί τη χρήση τελωνειακών σφραγίδων ή έχει επιτραπεί στον δικαιούχο του καθεστώτος η χρήση τελωνειακών σφραγίδων ειδικού τύπου.

▼B

Αριθμός τελωνειακών σφραγίδων *(θέση Δ)*

Είδος/Μήκος: n ..4

Χρησιμοποιείται το χαρακτηριστικό.

ΤΑΥΤΟΤΗΤΑ ΤΕΛΩΝΕΙΑΚΩΝ ΣΦΡΑΓΙΔΩΝ *(θέση Δ)*

Αριθμός: 99

Χρησιμοποιείται η ομάδα στοιχείων για την αναγνώριση των τελωνειακών σφραγίδων.

Ταυτότητα τελωνειακών σφραγίδων *(θέση Δ)*

Είδος/Μήκος: an ..20

Χρησιμοποιείται το χαρακτηριστικό.

Ταυτότητα τελωνειακών σφραγίδων LNG

Είδος/Μήκος: a2

Χρησιμοποιείται ο κωδικός χώρας (LNG) που αναφέρεται στο προσάρτημα Δ2.

ΕΓΓΥΗΣΗ

Αριθμός: 9

Χρησιμοποιείται η ομάδα στοιχείων.

Είδος εγγύησης *(θέση 52)*

Είδος/Μήκος: an ..1

Χρησιμοποιείται ο κωδικός που αναφέρεται στο προσάρτημα Δ1.

ΑΝΑΦΟΡΑ ΣΤΗΝ ΕΓΓΥΗΣΗ *(θέση 52)*

Αριθμός: 99

Αυτή η ομάδα στοιχείων χρησιμοποιείται όταν το χαρακτηριστικό «Είδος εγγύησης» περιέχει τον κωδικό «0», «1», «2», «4» ή «9».

GRN *(θέση 52)*

Είδος/Μήκος: an ..24

▼B

Το χαρακτηριστικό αυτό χρησιμοποιείται για την ενσωμάτωση του αριθμού αναφοράς της εγγύησης (GRN) όταν το χαρακτηριστικό «Είδος εγγύησης» περιέχει τον κωδικό «0», «1»,«2», «4» ή «9». Στην περίπτωση αυτή, το χαρακτηριστικό «Άλλα στοιχεία αναφοράς για την εγγύηση» δεν μπορεί να χρησιμοποιηθεί.

Ο αριθμός αναφοράς της εγγύησης (GRN) χορηγείται από το τελωνείο εγγύησης με σκοπό την αναγνώριση κάθε μεμονωμένης εγγύησης και έχει την ακόλουθη δομή:

Πεδίο	Περιεχόμενο	Τύπος πεδίου	Παραδείγματα
1	Τα τελευταία δύο ψηφία του έτους αποδοχής της εγγύησης (YY)	Αριθμητικό 2	97
2	Κωδικός αναγνώρισης της χώρας σύστασης της εγγύησης (κωδικός χώρας ISO άλφα 2)	Αλφαβητικός 2	IT
3	Μοναδικός κωδικός αναγνώρισης της αποδοχής, το οποίο χορηγείται από το τελωνείο εγγύησης ανά έτος και χώρα	Αλφαριθμητικό 12	1234AB788966
4	Ψηφίο ελέγχου	Αλφαριθμητικό 1	8
5	Κωδικός αναγνώρισης του τίτλου μεμονωμένης εγγύησης (1 γράμμα + 6 ψηφία) ή ΟΥΔΕΝ για τα λοιπά είδη εγγύησης.	Αλφαριθμητικό 7	A001017

Τα πεδία 1 και 2 συμπληρώνονται όπως επεξηγείται ανωτέρω.

Το πεδίο 3 πρέπει να συμπληρώνεται με μοναδικό κωδικό αναγνώρισης που χορηγείται από το τελωνείο εγγύησης ανά έτος και χώρα αποδοχής της εγγύησης. Οι εθνικές διοικήσεις που επιθυμούν να συμπεριλάβουν τον αριθμό αναφοράς του τελωνείου εγγύησης στον GRN, μπορούν να χρησιμοποιούν προς τούτο έως 6 από τους πρώτους χαρακτήρες του κωδικού.

Το πεδίο 4 πρέπει να συμπληρώνεται με ένα στοιχείο που αποτελεί το ψηφίο ελέγχου για τα πεδία 1 έως 3 του GRN. Το πεδίο αυτό επιτρέπει τον εντοπισμό σφάλματος κατά την καταχώριση των πρώτων τεσσάρων πεδίων του GRN.

Το πεδίο 5 θα συμπληρώνεται μόνο εφόσον το GRN αφορά μεμονωμένη εγγύηση με τίτλους, η οποία έχει καταγραφεί στο μηχανογραφικό σύστημα διαμετακόμισης. Στην περίπτωση αυτή, το εν λόγω πεδίο πρέπει να συμπληρώνεται με τον αριθμό αναγνώρισης κάθε τίτλου.

Άλλη αναφορά στην εγγύηση *(θέση 52)*

Είδος/Μήκος: an ..35

Το χαρακτηριστικό αυτό χρησιμοποιείται όταν το χαρακτηριστικό «Είδος εγγύησης» περιέχει κωδικούς άλλους από τους «0», «1», «2», «4» ή «9». Στην περίπτωση αυτή, το χαρακτηριστικό «GRN» δεν μπορεί να χρησιμοποιηθεί.

Κωδικός πρόσβασης

Είδος/μήκος: an4

Το χαρακτηριστικό αυτό χρησιμοποιείται όταν χρησιμοποιείται και το χαρακτηριστικό «GRN»· διαφορετικά, το χαρακτηριστικό αυτό είναι προαιρετικό για τα κράτη μέλη. Αναλόγως του είδους της εγγύησης, εκδίδεται από το τελωνείο εγγύησης, από τον τριτεγγυητή ή από τον δικαιούχο του καθεστώτος και χρησιμοποιείται για τη διασφάλιση μιας συγκεκριμένης εγγύησης.

▼**B**

ΟΡΙΑ ΙΣΧΥΟΣ ΓΙΑ ΤΗΝ ΕΥΡΩΠΑΪΚΗ ΕΝΩΣΗ

Αριθμός: 1

Δεν ισχύει για την ΕΕ *(θέση 52)*

Είδος/Μήκος: n1

Ο κωδικός 0= όχι χρησιμοποιείται για την ενωσιακή διαμετακόμιση.

ΟΡΙΑ ΙΣΧΥΟΣ ΕΚΤΟΣ ΕΕ

Αριθμός: 99

Δεν ισχύει για τα άλλα συμβαλλόμενα μέρη *(θέση 52)*

Είδος/Μήκος: a2

Χρησιμοποιείται ο κωδικός χώρας που περιέχεται στο προσάρτημα Δ2 για να δηλώνει τη σχετική χώρα κοινής διαμετακόμισης.

▼B

Προσάρτημα Δ1

ΚΩΔΙΚΟΙ ΠΟΥ ΧΡΗΣΙΜΟΠΟΙΟΥΝΤΑΙ ΣΤΑ ΕΝΤΥΠΑ ΤΟΥ ΕΝΙΑΙΟΥ ΔΙΟΙΚΗΤΙΚΟΥ ΕΓΓΡΑΦΟΥ ([1])

ΤΙΤΛΟΣ Ι

ΓΕΝΙΚΕΣ ΠΑΡΑΤΗΡΗΣΕΙΣ

Το παρόν προσάρτημα περιέχει μόνο τις ειδικές βασικές απαιτήσεις που ισχύουν όταν χρησιμοποιούνται έντυπα σε χαρτί. Όταν οι διατυπώσεις για τη διαμετακόμιση διεκπεραιώνονται με ανταλλαγή μηνυμάτων EDI, εφαρμόζεται το παρόν προσάρτημα εκτός αν ορίζεται κάτι διαφορετικό στα προσαρτήματα Γ2 και Δ2.

Μερικές φορές καθορίζονται οι απαιτήσεις όσον αφορά το είδος και το μήκος των δεδομένων.

Οι κωδικοί που αφορούν το είδος δεδομένων είναι οι ακόλουθοι:

α αλφαβητικό

ι αριθμητικό

an αλφαριθμητικό

Ο αριθμός που έπεται του κωδικού υποδεικνύει το επιτρεπόμενο μήκος του δεδομένου. Οι δύο ενδεχόμενες τελείες πριν από την ένδειξη του μήκους σημαίνουν ότι το δεδομένο δεν έχει σταθερό μήκος αλλά μπορεί να περιλαμβάνει χαρακτήρες μέχρι τον καθοριζόμενο σχετικό αριθμό.

ΤΙΤΛΟΣ ΙΙ

ΚΩΔΙΚΟΙ

Θέση 1: Διασάφηση

Πρώτη υποδιαίρεση

Οι χρησιμοποιούμενοι κωδικοί (a2) είναι οι ακόλουθοι:

EX. στο πλαίσιο των συναλλαγών με τις χώρες και τα εδάφη που βρίσκονται εκτός του τελωνειακού εδάφους της Ένωσης, με εξαίρεση των συμβαλλομένων μερών της σύμβασης απλούστευσης των διατυπώσεων στις εμπορευματικές συναλλαγές.

για την υπαγωγή εμπορευμάτων σε ένα από τα τελωνειακά καθεστώτα που περιλαμβάνονται στις στήλες Α και Ε του πίνακα του προσαρτήματος Γ1 τίτλος Ι, Β),

για την υπαγωγή των εμπορευμάτων σε έναν από τους τελωνειακούς προορισμούς που περιλαμβάνονται στις στήλες Γ και Δ του πίνακα του προσαρτήματος Γ1 τίτλος Ι, Β),

για την αποστολή μη ενωσιακών εμπορευμάτων στο πλαίσιο συναλλαγών μεταξύ κρατών μελών.

IM στο πλαίσιο των συναλλαγών με τις χώρες και τα εδάφη που βρίσκονται εκτός του τελωνειακού εδάφους της Ένωσης, με εξαίρεση των συμβαλλομένων μερών της σύμβασης απλούστευσης των διατυπώσεων στις εμπορευματικές συναλλαγές.

για την υπαγωγή εμπορευμάτων σε ένα από τα τελωνειακά καθεστώτα που περιλαμβάνονται στις στήλες Η έως Κ του πίνακα του προσαρτήματος Γ1 τίτλος Ι, Β),

για την υπαγωγή μη ενωσιακών εμπορευμάτων σε τελωνειακό καθεστώς στο πλαίσιο συναλλαγής μεταξύ κρατών μελών.

EU στο πλαίσιο των συναλλαγών με συμβαλλόμενα μέρη της σύμβασης της σύμβασης απλούστευσης των διατυπώσεων στις εμπορευματικές συναλλαγές.

για την υπαγωγή εμπορευμάτων σε ένα από τα τελωνειακά καθεστώτα που περιλαμβάνονται στις στήλες Α, Ε και Η έως Κ του πίνακα του προσαρτήματος Γ1 τίτλος Ι, Β),

([1]) Οι όροι εξαγωγή, επανεξαγωγή, εισαγωγή και επανεισαγωγή στο παρόν προσάρτημα επίσης την αποστολή, την εκ νέου αποστολή, την είσοδο και την εκ νέο είσοδο.

▼B

για την υπαγωγή των εμπορευμάτων σε έναν από τους τελωνειακούς προορισμούς που περιλαμβάνονται στις στήλες Γ και Δ του πίνακα του προσαρτήματος Γ1 τίτλος I, Β),

CO για ενωσιακά εμπορεύματα που υποβάλλονται σε ειδικά μέτρα κατά τη μεταβατική περίοδο που ακολουθεί την προσχώρηση νέων κρατών μελών:

για την υπαγωγή των εμπορευμάτων σε καθεστώς τελωνειακής αποταμίευσης προκειμένου να επιτευχθεί, κατά την εξαγωγή, η καταβολή της ειδικής επιστροφής πριν από την εξαγωγή ή παραγωγή υπό τελωνειακή επιτήρηση και υπό τελωνειακό έλεγχο πριν από την εξαγωγή και καταβολή της επιστροφής κατά την εξαγωγή,

για ενωσιακά εμπορεύματα στο πλαίσιο των συναλλαγών μεταξύ τμημάτων του τελωνειακού εδάφους της Ένωσης στα οποία εφαρμόζονται οι διατάξεις της οδηγίας 2006/112/ΕΕ και τμημάτων του τελωνειακού εδάφους όπου δεν εφαρμόζονται οι εν λόγω διατάξεις ή στο πλαίσιο των συναλλαγών μεταξύ των μερών των εν λόγω τμημάτων όπου δεν εφαρμόζονται αυτές οι διατάξεις.

Δεύτερη υποδιαίρεση

Οι χρησιμοποιούμενοι κωδικοί (a1) είναι οι ακόλουθοι:

A συνήθη διασάφηση (συνήθης διαδικασία, άρθρο 162 του κώδικα)

B ή C για απλουστευμένη διασάφηση (απλουστευμένη διαδικασία, άρθρο 166 του κώδικα)

▼C2

D για την υποβολή συνήθους διασάφησης (όπως αυτή που αναφέρεται με τον κωδικό Α) προτού ο διασαφιστής να είναι σε θέση να προσκομίσει τα εμπορεύματα.

▼B

E ή F για την υποβολή απλουστευμένης διασάφησης (όπως αυτή που αναφέρεται με τον κωδικό Β ή C) προτού ο διασαφιστής να είναι σε θέση να προσκομίσει τα εμπορεύματα.

X ή Y για συμπληρωματική διασάφηση στο πλαίσιο απλουστευμένης διαδικασίας που καθορίζεται με τους κωδικούς Β ή C και Ε ή F.

Z για συμπληρωματική διασάφηση στο πλαίσιο απλουστευμένης διαδικασίας που αναφέρεται στα άρθρα 166 και 182 του κώδικα.

Οι κωδικοί D, E και F μπορούν να χρησιμοποιούνται μόνο στο πλαίσιο της διαδικασίας που αναφέρεται στο άρθρο 171 του κώδικα, όταν υποβάλλεται διασάφηση προτού ο διασαφιστής να είναι σε θέση να προσκομίσει τα εμπορεύματα.

Τρίτη υποδιαίρεση

Οι χρησιμοποιούμενοι κωδικοί (an..5) είναι οι ακόλουθοι:

T1 Εμπορεύματα που πρέπει να κυκλοφορήσουν στο πλαίσιο του καθεστώτος εξωτερικής ενωσιακής διαμετακόμισης.

T2 Εμπορεύματα που πρέπει να κυκλοφορήσουν στο πλαίσιο του καθεστώτος εσωτερικής ενωσιακής διαμετακόμισης σύμφωνα με το άρθρο 227 του κώδικα, με εξαίρεση την περίπτωση του άρθρου 286 παράγραφος 2 του εκτελεστικού κανονισμού (ΕΕ) 2015/2447

T2F Εμπορεύματα που πρέπει να κυκλοφορήσουν στο πλαίσιο του καθεστώτος εσωτερικής ενωσιακής διαμετακόμισης, σύμφωνα με το άρθρο 188 του κατ' εξουσιοδότηση κανονισμού (ΕΕ) 2015/2446

T2SM Εμπορεύματα υπαγόμενα στο καθεστώς εσωτερικής διαμετακόμισης της Ένωσης κατ' εφαρμογή του άρθρου 2 της απόφασης αριθ. 4/92 της επιτροπής συνεργασίας ΕΟΚ-Αγίου Μαρίνου της 22ας Δεκεμβρίου 1992.

T. Σύνθετες αποστολές που αναφέρονται στο άρθρο 286 του εκτελεστικού κανονισμού (ΕΕ) 2015/2447. Στην προκειμένη περίπτωση, διαγράφεται το κενό διάστημα μετά το σύμβολο «Τ».

T2L Έγγραφο που αιτιολογεί τον ενωσιακό χαρακτήρα των εμπορευμάτων.

▼B

T2LF Έγγραφο που αιτιολογεί τον ενωσιακό χαρακτήρα των εμπορευμάτων με προορισμό ή προέλευση τμήμα του τελωνειακού εδάφους της Ένωσης, στο οποίο δεν εφαρμόζονται οι διατάξεις της οδηγίας 2006/112/ΕΚ.

T2LSM Έγγραφο που δικαιολογεί το καθεστώς των εμπορευμάτων με προορισμό τον Άγιο Μαρίνο κατ' εφαρμογή του άρθρου 2 της απόφασης αριθ. 4/92 της Επιτροπής συνεργασίας ΕΟΚ-Αγίου Μαρίνου της 22ας Δεκεμβρίου 1992.

Θέση 2: Αποστολέας/εξαγωγέας

Όταν απαιτείται αριθμός αναγνώρισης, χρησιμοποιείται ο αριθμός EORI. Ο αριθμός EORI έχει την ακόλουθη δομή:

Πεδίο	Περιεχόμενο	Τύπος πεδίου	Μορφότυπος	Παραδείγματα
1	Κωδικός αναγνώρισης του κράτους μέλους που αποδίδει τον αριθμό (κωδικός χώρας κατά ISO alpha-2)	Αλφαβητικός 2	a2	PL
2	Μοναδικός κωδικός αναγνώρισης στο κράτος μέλος	Αλφαριθμητικό 15	an..15	1234567890ABCDE

Παράδειγμα: «PL1234567890ABCDE», για Πολωνό εξαγωγέα (κωδικός χώρας: PL), του οποίου ο μοναδικός εθνικός αριθμός EORI είναι «1234567890ABCDE».

Κωδικός χώρας: η ενωσιακή αλφαβητική κωδικοποίηση των χωρών και εδαφών βασίζεται στους ισχύοντες κωδικούς ISO alpha-2 (a2), στον βαθμό που αυτοί συμφωνούν με τους κωδικούς χώρας που καθορίζονται σύμφωνα με το άρθρο 5 παράγραφος 2 του κανονισμού (ΕΚ) αριθ. 471/2009 του Ευρωπαϊκού Κοινοβουλίου και του Συμβουλίου, της 6ης Μαΐου 2009, για τις ενωσιακές στατιστικές του εξωτερικού εμπορίου με τις τρίτες χώρες και για την κατάργηση του κανονισμού (ΕΚ) αριθ. 1172/95 του Συμβουλίου ([1]).

Θέση 8: Παραλήπτης

Όταν απαιτείται αριθμός αναγνώρισης, χρησιμοποιείται ο αριθμός EORI, με τη δομή που καθορίζεται στην περιγραφή που αφορά τη θέση 2.

Στις περιπτώσεις κατά τις οποίες απαιτείται αριθμός αναγνώρισης και η τελωνειακή διασάφηση περιλαμβάνει τα στοιχεία συνοπτικής διασάφησης εξόδου όπως προβλέπεται στο προσάρτημα Α, μπορεί να χρησιμοποιείται μοναδικός αριθμός αναγνώρισης τρίτης χώρας που έχει διατεθεί στην Ένωση από την ενδιαφερόμενη τρίτη χώρα.

Θέση 14: Διασαφιστής/Αντιπρόσωπος

α) Για να καθοριστεί η ιδιότητα του αντιπροσώπου, αναγράφεται ένας από τους παρακάτω κωδικούς (n1) πριν από το ονοματεπώνυμο και την πλήρη διεύθυνση:

1. Διασαφιστής

2. Αντιπρόσωπος (άμεση αντιπροσώπευση κατά την έννοια του άρθρου 18 παράγραφος 1 πρώτο εδάφιο του κώδικα).

3. Αντιπρόσωπος (έμμεση αντιπροσώπευση κατά την έννοια του άρθρου 18 παράγραφος 1 πρώτο εδάφιο του κώδικα).

Όταν ο κωδικός αυτός τυπώνεται σε χαρτί, τίθεται μεταξύ αγκυλών (π.χ.: [1], [2] ή [3])

β) Όταν απαιτείται αριθμός αναγνώρισης, χρησιμοποιείται ο αριθμός EORI, με τη δομή που καθορίζεται στην περιγραφή που αφορά τη θέση 2.

Θέση 15α: Κωδικός χώρας αποστολής/εξαγωγής

Είναι σκόπιμο να χρησιμοποιούνται οι κωδικοί χωρών που αναφέρονται στη θέση 2.

([1]) ΕΕ L 152 της 16.6.2009, σ. 23.

▼B

Θέση 17α: Κωδικός χώρας προορισμού

Είναι σκόπιμο να χρησιμοποιούνται οι κωδικοί χωρών που αναφέρονται στη θέση 2.

Θέση 17β: Κωδικός περιοχής προορισμού

Είναι σκόπιμο να χρησιμοποιούνται οι κωδικοί που θα καθορίσουν τα κράτη μέλη.

Θέση 18: Εθνικότητα του μεταφορικού μέσου κατά την αναχώρηση

Είναι σκόπιμο να χρησιμοποιούνται οι κωδικοί χωρών που αναφέρονται στη θέση 2.

Θέση 19: Εμπορευματοκιβώτιο (Εμπ.)

Οι εφαρμοζόμενοι κωδικοί (n1) είναι:

0 εμπορεύματα που δεν μεταφέρονται με εμπορευματοκιβώτια,

1 εμπορεύματα που μεταφέρονται με εμπορευματοκιβώτια.

Θέση 20: Όροι παράδοσης

Οι κωδικοί και οι μνείες, οι οποίες, ενδεχομένως, πρέπει να αναγράφονται στις δύο πρώτες υποδιαιρέσεις αυτής της θέσης είναι οι παρακάτω:

▼M3

Πρώτη υποδιαίρεση	Επεξήγηση	Δεύτερη υποδιαίρεση
Κωδικός Incoterms	Incoterms — ICC/ECE	Προσδιορισμός τόπου
Κωδικοί που ισχύουν για όλους τους τρόπους μεταφοράς		
EXW (Incoterms 2020)	Στο εργοστάσιο	Οριζόμενος τόπος παράδοσης
FCA (Incoterms 2020)	Ελεύθερο στον μεταφορέα	Οριζόμενος τόπος παράδοσης
CPT (Incoterms 2020)	Καταβληθείς ναύλος μέχρι	Οριζόμενος τόπος προορισμού
CIP (Incoterms 2020)	Καταβληθείς ναύλος συμπεριλαμβανομένης της ασφάλειας μέχρι	Οριζόμενος τόπος προορισμού
DPU (Incoterms 2020)	Παραδοτέο στον τόπο εκφορτωμένο	Οριζόμενος τόπος προορισμού
DAP (Incoterms 2020)	Παραδοτέο στον τόπο	Οριζόμενος τόπος προορισμού
DDP (Incoterms 2020)	Παράδοση με καταβολή δασμών	Οριζόμενος τόπος προορισμού
DAT (Incoterms 2010)	Παραδοτέο στον τερματικό σταθμό	Οριζόμενος τερματικός σταθμός σε λιμάνι ή τόπο προορισμού
Κωδικοί που ισχύουν για τις θαλάσσιες ή τις εσωτερικές πλωτές μεταφορές		
FAS (Incoterms 2020)	Ελεύθερο μέχρι το πλοίο	Οριζόμενος λιμένας φόρτωσης
FOB (Incoterms 2020)	Ελεύθερο στο πλοίο	Οριζόμενος λιμένας φόρτωσης

▼M3

Πρώτη υποδιαίρεση	Επεξήγηση	Δεύτερη υποδιαίρεση
CFR (Incoterms 2020)	Κόστος και ναύλος	Οριζόμενος λιμένας προορισμού
CIF (Incoterms 2020)	Κόστος, ασφάλιστρα και ναύλος	Οριζόμενος λιμένας προορισμού
XXX	Όροι παράδοσης διαφορετικοί από τους προαναφερόμενους	Λεπτομερής περιγραφή των περιλαμβανόμενων στη σύμβαση όρων

▼B

Στην τρίτη υποδιαίρεση, τα κράτη μέλη έχουν την ευχέρεια να απαιτούν τις παρακάτω κωδικοποιημένες διευκρινίσεις (n1):

1 τόπος στο έδαφος του σχετικού κράτους μέλους,

2 τόπος σε άλλο κράτος μέλος,

3 άλλοι (τόπος εκτός της Ένωσης).

Θέση 21: Εθνικότητα του ενεργού μεταφορικού μέσου που διέρχεται τα σύνορα

Είναι σκόπιμο να χρησιμοποιούνται οι κωδικοί χωρών που αναφέρονται στη θέση 2.

Θέση 22: Νόμισμα τιμολογίου

Η ένδειξη για το νόμισμα τιμολογίου αποτελείται από τον κωδικό ISO alpha-3 για τα νομίσματα (Κωδικοί ISO 4217 νομισμάτων και κεφαλαίων).

Θέση 24: Φύση της συναλλαγής

Τα κράτη μέλη που ζητούν το εν λόγω στοιχείο πρέπει να χρησιμοποιούν τους μονοψήφιους κωδικούς που αναγράφονται στη στήλη Α του πίνακα που προβλέπεται στο άρθρο 10 παράγραφος 2 του κανονισμού (ΕΕ) αριθ. 113/2010 ([1]) της Επιτροπής, και να αναγράφουν τους κωδικούς αυτούς στο αριστερό τμήμα της θέσης. Μπορούν επίσης να προβλέπουν ότι στο δεξί τμήμα της θέσης πρέπει να αναγράφεται ένας δεύτερος αριθμός, από αυτούς που περιλαμβάνονται στη στήλη Β του εν λόγω πίνακα.

Θέση 25: Τρόπος μεταφοράς στα σύνορα

Ο κατάλογος των κωδικών που εφαρμόζονται (n1) έχει ως εξής:

▼C2

Κωδικός	Περιγραφή
1	Θαλάσσια μεταφορά
2	Σιδηροδρομική μεταφορά
3	Οδική μεταφορά
4	Αεροπορική μεταφορά
5	Ταχυδρομική αποστολή
7	Σταθερές εγκαταστάσεις μεταφοράς
8	Εσωτερική πλωτή μεταφορά
9	Μεταφορά με αυτοκίνηση

▼B

Θέση 26: Μέσο εσωτερικής μεταφοράς

Χρησιμοποιούνται οι κωδικοί της θέσης 25.

Θέση 29: Τελωνείο εξόδου/εισόδου

Οι κωδικοί που πρέπει να χρησιμοποιούνται (an8) έχουν την ακόλουθη δομή:

([1]) ΕΕ L 37 της 10.2.2010, σ. 1.

▼B

— Οι δύο πρώτοι χαρακτήρες (a2) χρησιμεύουν για τον προσδιορισμό της χώρας με χρήση των κωδικών χωρών που αναφέρονται στη θέση 2.

— Οι έξι επόμενοι χαρακτήρες (an6) υποδεικνύουν το αρμόδιο τελωνείο στην εν λόγω χώρα. Σ' αυτό το πλαίσιο, προτείνεται να εγκριθεί η παρακάτω δομή:

Οι τρεις πρώτοι χαρακτήρες (a3) να υποδεικνύουν τον κωδικό UN/LOCODE ακολουθούμενο από εθνική αλφαριθμητική υποδιαίρεση (an3). Σε περίπτωση που η εν λόγω υποδιαίρεση δεν χρησιμοποιείται θα ήταν σκόπιμο να αναγράφεται «000».

Παράδειγμα: BEBRU000: BE = ISO 3166 για το Βέλγιο, BRU = UN/LOCODE για την πόλη των Βρυξελλών, 000 για τη μη χρησιμοποίηση της υποδιαίρεσης.

Θέση 31: Δέματα και περιγραφή των εμπορευμάτων· σήματα και αριθμοί — αριθμός(-οί) εμπορευματοκιβωτίου(-ων) — αριθμός και φύση

Είδος δεμάτων

Πρέπει να χρησιμοποιούνται οι ακόλουθοι κωδικοί.

(Σύσταση αριθ. 21 της Οικονομικής Επιτροπής του ΟΗΕ για την Ευρώπη/Αναθ. 8.1 της 12ης Ιουλίου 2010).

ΚΩΔΙΚΟΙ ΣΥΣΚΕΥΑΣΙΩΝ

Αερόλυμα	AE
Φύσιγγα μη προστατευμένη	AM
Φύσιγγα προστατευμένη	AP
Ψεκαστήρας	AT
Σάκος	BG
Σάκος, εύκαμπτος περιέκτης	FX
Σάκος από γιούτα	GY
Σάκος, υπερμεγέθης	JB
Σάκος, μεγάλος	ZB
Σάκος, πολυστρωματικός	MB
Σάκος από χαρτί	5M
Σάκος από πολυστρωματικό χαρτί	XJ
Σάκος από πολυστρωματικό χαρτί, ανθεκτικός στο νερό	XK
Σάκος, πλαστικός	EK
Σάκος με πλαστική μεμβράνη	XD
Σάκος από πολυαιθυλένιο	44
Σάκος, μεγάλος για φορτίο χύμα	43
Σάκος, υφασμάτινος	5L
Σάκος, υφασμάτινος, στεγανός στη σκόνη	XG
Σάκος, αδιάβροχος, υφασμάτινος	XH
Σάκος, υφασμάτινος χωρίς εσωτερική επένδυση/επικάλυψη	XF
Σάκος μεταφοράς	TT
Σάκος από πλεγμένο πλαστικό	5H
Σάκος από πλεγμένο πλαστικό, στεγανός στη σκόνη	XB

▼B

Σάκος αδιάβροχος από πλεγμένο πλαστικό	XC
Σάκος από πλεγμένο πλαστικό χωρίς εσωτερική επένδυση/επικάλυψη	XA
Δέμα, συμπιεσμένο	BL
Δέμα, μη συμπιεσμένο	BN
Μπάλα	AL
Μπαλόνι μη προστατευόμενο	BF
Μπαλόνι προστατευόμενο	BP
Ράβδος	BR
Βαρέλι	BA
Βαρέλι, ξύλινο	2C
Βαρέλι, ξύλινο με διάταξη πωματισμού	QH
Ράβδοι σε δεσμίδα/δέσμη	BZ
Δεξαμενή	BM
Καλάθι	BK
Καλάθι από χαρτόνι με χειρολαβή	HC
Καλάθι από πλαστικό με χειρολαβή	HA
Καλάθι από ξύλο με χειρολαβή	HB
Ζώνη	B4
Κάδος	BI
Τάβλα	OK
Σανίδες σε δεσμίδα/δέσμη	BY
Μπομπίνα	BB
Τόπι	BT
Φιάλη αερίου	GB
Φιάλη μη προστατευόμενη, εξογκωμένη	BS
Φιάλη μη προστατευόμενη, κυλινδρική	BO
Φιάλη προστατευόμενη, εξογκωμένη	BV
Φιάλη προστατευόμενη, κυλινδρική	BQ
Παλετοκιβώτιο για φιάλες/Φιαλοθήκη	BC
Θέση	BX
Κουτί από αλουμίνιο	4B
Κουτί, Commonwealth Handling Equipment Pool (CHEP), Eurobox	DH
Κουτί από ινόπλακες	4G
Κουτί για υγρά	BW
Κουτί από φυσικό ξύλο	4C
Κουτί από πλαστικό	4H

▼B

Κουτί από διογκωμένο πλαστικό	QR
Κουτί από συμπαγές πλαστικό	QS
Κουτί από κόντρα πλακέ	4D
Κουτί από ανασυσταθέν ξύλο	4F
Κουτί από χάλυβα	4A
Κουτί από φυσικό ξύλο, κοινό	QP
Κουβάς	BJ
Αέριο (υπό πίεση 1 031 mbar και θερμοκρασία 15 °C), χύμα	VG
Αέριο υγροποιημένο (σε μη κανονική θερμοκρασία/πίεση), χύμα	VQ
Υγρό, χύμα	VL
Στερεά, λεπτομερισμένα σωματίδια («σκόνες»), χύμα	VY
Στερεά, κοκκώδη σωματίδια («κόκκοι»), χύμα	VR
Στερεά, μεγάλα σωματίδια («οζίδια»), χύμα	VO
Δεσμίδα	BH
Δέσμη	BE
Δέσμη, ξύλινη	8C
Βυτίο	BU
Κλουβί	CG
Κλουβί CHEP (Commonwealth Handling Equipment Pool)	DG
Κλουβί, κυλινδρικό	CW
Δοχείο κυλινδρικό	CX
Δοχείο ορθογώνιο	CA
Κάνιστρο	CI
Καμβάς	CZ
Νταμιτζάνα, μη προστατευόμενη	CO
Νταμιτζάνα, προστατευόμενη	CP
Κάρτα	CM
Καρότσι με πλατφόρμα	FW
Χαρτοκιβώτιο	CT
Φυσίγγιο	CQ
Κιβώτιο	CS
Κιβώτιο, κυλιόμενο	7A
Κιβώτιο, ισοθερμικό	EI
Κιβώτιο, ανοικτό	SK
Κιβώτιο από χάλυβα	SS

▼B

Παλετοκιβώτιο	ED
Παλετοκιβώτιο από χαρτόνι	EF
Παλετοκιβώτιο από μέταλλο	EH
Παλετοκιβώτιο από πλαστικό	EG
Παλετοκιβώτιο από ξύλο	EE
Κιβώτιο από ξύλο	7B
Βαρέλι (για ξηρά προϊόντα)	CK
Κασέλα	CH
Καρδάρα	CC
Μπλίστερ διπλοκέλυφο	AI
Κασόνι	CF
Κάσα	CJ
Σπείρα	CL
Σύνθετη συσκευασία, γυάλινο δοχείο	6P
Σύνθετη συσκευασία, γυάλινο δοχείο με εξωτερικό κιβώτιο από αλουμίνιο	YR
Σύνθετη συσκευασία, γυάλινο δοχείο σε εξωτερικό βαρέλι από αλουμίνιο	YQ
Σύνθετη συσκευασία, γυάλινο δοχείο σε εξωτερική συσκευασία από διαστελλόμενο πλαστικό	YY
Σύνθετη συσκευασία, γυάλινο δοχείο σε εξωτερικό βαρέλι από φάιμπερ	YW
Σύνθετη συσκευασία, γυάλινο δοχείο σε κουτί από ινόπλακες	YX
Σύνθετη συσκευασία, γυάλινο δοχείο σε εξωτερικό βαρέλι από κοντραπλακέ	YT
Σύνθετη συσκευασία, γυάλινο δοχείο σε εξωτερική θήκη από συμπαγές πλαστικό	YZ
Σύνθετη συσκευασία, γυάλινο δοχείο σε χαλύβδινο παλετοκιβώτιο	YP
Σύνθετη συσκευασία, γυάλινο δοχείο σε εξωτερικό χαλύβδινο βαρέλι	YN
Σύνθετη συσκευασία, γυάλινο δοχείο σε εξωτερικό ψάθινο κοφίνι	YV
Σύνθετη συσκευασία, γυάλινο δοχείο σε εξωτερικό ξύλινο κουτί	YS
Σύνθετη συσκευασία, πλαστικό δοχείο	6H
Σύνθετη συσκευασία, πλαστικό δοχείο σε εξωτερικό κιβώτιο από αλουμίνιο	YD
Σύνθετη συσκευασία, πλαστικό δοχείο σε εξωτερικό βαρέλι από αλουμίνιο	YC
Σύνθετη συσκευασία, πλαστικό δοχείο σε εξωτερικό βαρέλι από φάιμπερ	YJ

▼B

Σύνθετη συσκευασία, πλαστικό δοχείο σε εξωτερικό κουτί από ινόπλακες	YK
Σύνθετη συσκευασία, πλαστικό δοχείο σε εξωτερικό βαρέλι από πλαστικό	YL
Σύνθετη συσκευασία, πλαστικό δοχείο σε εξωτερικό κουτί από κόντρα πλακέ	YH
Σύνθετη συσκευασία, πλαστικό δοχείο σε εξωτερικό βαρέλι από κοντραπλακέ	YG
Σύνθετη συσκευασία, πλαστικό δοχείο σε εξωτερικό κουτί από συμπαγές πλαστικό	YM
Σύνθετη συσκευασία, πλαστικό δοχείο σε εξωτερικό χαλύβδινο παλετοκιβώτιο	YB
Σύνθετη συσκευασία, πλαστικό δοχείο σε εξωτερικό χαλύβδινο βαρέλι	YA
Σύνθετη συσκευασία, πλαστικό δοχείο σε εξωτερικό ξύλινο κουτί	YF
Κώνος	AJ
Εμπορευματοκιβώτιο, εύκαμπτο	IF
Εμπορευματοκιβώτιο του ενός γαλονιού	GL
Εμπορευματοκιβώτιο μεταλλικό	ME
Εμπορευματοκιβώτιο που δεν κατονομάζεται αλλού ως εξοπλισμός μεταφοράς	CN
Εμπορευματοκιβώτιο εξωτερικό	OU
Κάλυμμα, καπάκι	CV
Εσχαροκιβώτιο (καφάσι)	CR
Εσχαροκιβώτιο (καφάσι) για μπύρες	CB
Εσχαροκιβώτιο (καφάσι) από χαρτόνι, για προϊόντα χύμα	DK
Εσχαροκιβώτιο (καφάσι) από πλαστικό, για προϊόντα χύμα	DL
Εσχαροκιβώτιο (καφάσι) από ξύλο, για προϊόντα χύμα	DM
Εσχαροκιβώτιο (καφάσι) με πλαίσιο	FD
Εσχαροκιβώτιο (καφάσι) για φρούτα	FC
Εσχαροκιβώτιο (καφάσι), μεταλλικό	MA
Εσχαροκιβώτιο (καφάσι) για γάλα	MC
Εσχαροκιβώτιο (καφάσι) από χαρτόνι, πολυστρωματικό	DC
Εσχαροκιβώτιο (καφάσι) από πλαστικό, πολυστρωματικό	DA
Εσχαροκιβώτιο (καφάσι) από ξύλο, πολυστρωματικό	DB
Εσχαροκιβώτιο (καφάσι) ρηχό	SC
Εσχαροκιβώτιο (καφάσι) από ξύλο	8B
Κοφίνι	CE

▼B

Κύπελλο	CU
Κύλινδρος	CY
Νταμιτζάνα μη προστατευμένη	DJ
Νταμιτζάνα προστατευόμενη	DP
Μηχανικός διανομέας	DN
Βαρέλι	DR
Βαρέλι από αλουμίνιο	1B
Βαρέλι από αλουμίνιο με μη αφαιρούμενη κεφαλή	GC
Βαρέλι από αλουμίνιο με αφαιρούμενη κεφαλή	QD
Βαρέλι από φάιμπερ	IG
Βαρέλι από σίδερο	DI
Βαρέλι από πλαστικό	IH
Βαρέλι από πλαστικό, μη αφαιρούμενη κεφαλή	QF
Βαρέλι από πλαστικό, με αφαιρούμενη κεφαλή	QG
Βαρέλι από κοντραπλακέ	1D
Βαρέλι χαλύβδινο	1A
Βαρέλι χαλύβδινο, μη αφαιρούμενη κεφαλή	QA
Βαρέλι χαλύβδινο, αφαιρούμενη κεφαλή	QB
Βαρέλι ξύλινο	1W
Περίβλημα	EL
Περίβλημα χαλύβδινο	SV
Εμπορευματοκιβώτιο μεσαίας χωρητικότητας για υγρά φορτία χύμα, από άκαμπτο πλαστικό, αυτοφερόμενο, για πλήρωση ή εκκένωση υπό πίεση	FP
Βαρελάκι	FI
Φιάλη, πλακέ	FL
Σάκος, εύκαμπτος	FB
Δεξαμενή, εύκαμπτη	FE
Σκαφίδιο για τρόφιμα	FT
Ερμάριο	FO
Πλαίσιο	FR
Δοκός	GI
Δοκοί σε δεσμίδα/δέσμη	GZ
Κάνιστρο μεταφοράς	HR
Κάδος	HG

▼B

Πλίνθωμα	IN
Πλινθώματα σε δεσμίδα/δέσμη	IZ
Εμπορευματοκιβώτιο μεσαίας χωρητικότητας για φορτία χύμα	WA
Εμπορευματοκιβώτιο μεσαίας χωρητικότητας για φορτία χύμα από αλουμίνιο	WD
Εμπορευματοκιβώτιο μεσαίας χωρητικότητας για υγρά φορτία από αλουμίνιο	WL
Εμπορευματοκιβώτιο μεσαίας χωρητικότητας από αλουμίνιο, για φορτία χύμα, υπό πίεση ανώτερη των > 10 kpa	WH
Εμπορευματοκιβώτιο, σύνθετο, μεσαίας χωρητικότητας για φορτία χύμα	ZS
Εμπορευματοκιβώτιο, σύνθετο, μεσαίας χωρητικότητας από εύκαμπτο πλαστικό υλικό, για υγρά φορτία χύμα	ZR
Εμπορευματοκιβώτιο, σύνθετο, μεσαίας χωρητικότητας από εύκαμπτο πλαστικό υλικό, για φορτία χύμα υπό πίεση	ZP
Εμπορευματοκιβώτιο, σύνθετο, μεσαίας χωρητικότητας από εύκαμπτο πλαστικό υλικό, για στερεά φορτία χύμα	ZM
Εμπορευματοκιβώτιο, σύνθετο, μεσαίας χωρητικότητας από άκαμπτο πλαστικό υλικό, για υγρά φορτία χύμα	ZQ
Εμπορευματοκιβώτιο, σύνθετο, μεσαίας χωρητικότητας από άκαμπτο πλαστικό υλικό, για φορτία χύμα υπό πίεση	ZN
Εμπορευματοκιβώτιο, σύνθετο, μεσαίας χωρητικότητας από άκαμπτο πλαστικό υλικό, για στερεά φορτία χύμα	PLN
Εμπορευματοκιβώτιο μεσαίας χωρητικότητας για φορτία χύμα, από ινόπλακες	
Εμπορευματοκιβώτιο μεσαίας χωρητικότητας για φορτία χύμα, εύκαμπτο	ZU
Εμπορευματοκιβώτιο μεσαίας χωρητικότητας για φορτία χύμα, μεταλλικό	WF
Εμπορευματοκιβώτιο μεσαίας χωρητικότητας για υγρά φορτία χύμα, μεταλλικό	WM
Εμπορευματοκιβώτιο μεσαίας χωρητικότητας για φορτία χύμα, από μέταλλο εκτός του χάλυβα	ZV
Εμπορευματοκιβώτιο μεσαίας χωρητικότητας για φορτία χύμα, υπό πίεση 10 kpa, μεταλλικό	WJ
Εμπορευματοκιβώτιο μεσαίας χωρητικότητας για φορτία χύμα, από φυσικό ξύλο	ZW
Εμπορευματοκιβώτιο μεσαίας χωρητικότητας για φορτία χύμα, από φυσικό ξύλο, με εσωτερική επένδυση	WU
Εμπορευματοκιβώτιο μεσαίας χωρητικότητας για φορτία χύμα, από πολυστρωματικό χαρτί	ZA
Εμπορευματοκιβώτιο μεσαίας χωρητικότητας για φορτία χύμα, από αδιάβροχο πολυστρωματικό χαρτί	ZC

▼B

Εμπορευματοκιβώτιο μεσαίας χωρητικότητας για φορτία χύμα, από πλαστική μεμβράνη	WS
Εμπορευματοκιβώτιο μεσαίας χωρητικότητας για φορτία χύμα, από κόντρα πλακέ	ZX
Εμπορευματοκιβώτιο μεσαίας χωρητικότητας για φορτία χύμα, από κοντραπλακέ με εσωτερική επένδυση	WY
Εμπορευματοκιβώτιο μεσαίας χωρητικότητας για φορτία χύμα, από ανασυσταθέν ξύλο	ZY
Εμπορευματοκιβώτιο μεσαίας χωρητικότητας για φορτία χύμα, από ανασυσταθέν ξύλο με εσωτερική επένδυση	WZ
Εμπορευματοκιβώτιο μεσαίας χωρητικότητας για φορτία χύμα, από άκαμπτο πλαστικό	AA
Εμπορευματοκιβώτιο μεσαίας χωρητικότητας για υγρά φορτία χύμα, από άκαμπτο πλαστικό, αυτοφερόμενο	ZK
Εμπορευματοκιβώτιο μεσαίας χωρητικότητας για φορτία χύμα υπό πίεση, από άκαμπτο πλαστικό, αυτοφερόμενο	ZH
Εμπορευματοκιβώτιο μεσαίας χωρητικότητας για στερεά φορτία χύμα, από άκαμπτο πλαστικό, αυτοφερόμενο	ZF
Εμπορευματοκιβώτιο μεσαίας χωρητικότητας για υγρά φορτία χύμα, από άκαμπτο πλαστικό, με δομικό εξοπλισμό	ZJ
Εμπορευματοκιβώτιο μεσαίας χωρητικότητας για φορτία χύμα υπό πίεση, από άκαμπτο πλαστικό, με δομικό εξοπλισμό	ZG
Εμπορευματοκιβώτιο μεσαίας χωρητικότητας για στερεά φορτία χύμα, από άκαμπτο πλαστικό, με δομικό εξοπλισμό	ZD
Εμπορευματοκιβώτιο μεσαίας χωρητικότητας για φορτία χύμα, από χάλυβα	WC
Εμπορευματοκιβώτιο μεσαίας χωρητικότητας για υγρά φορτία χύμα, από χάλυβα	WK
Εμπορευματοκιβώτιο μεσαίας χωρητικότητας από αλουμίνιο, για φορτία χύμα, υπό πίεση ανώτερη των > 10 kpa	WG
Εμπορευματοκιβώτιο μεσαίας χωρητικότητας για φορτία χύμα, από ύφασμα, χωρίς επίστρωση/εσωτερική επένδυση	WT
Εμπορευματοκιβώτιο μεσαίας χωρητικότητας για φορτία χύμα, από ύφασμα, με επίστρωση	WV
Εμπορευματοκιβώτιο μεσαίας χωρητικότητας για φορτία χύμα, από ύφασμα με επίστρωση και εσωτερική επένδυση	WX
Εμπορευματοκιβώτιο μεσαίας χωρητικότητας για φορτία χύμα, από ύφασμα, με εσωτερική επένδυση	WW
Εμπορευματοκιβώτιο μεσαίας χωρητικότητας για φορτία χύμα, από υφασμένο πλαστικό, με επίστρωση	WP
Εμπορευματοκιβώτιο μεσαίας χωρητικότητας για φορτία χύμα, από υφασμένο πλαστικό, με επίστρωση και εσωτερική επένδυση	WR

▼B

Εμπορευματοκιβώτιο μεσαίας χωρητικότητας για φορτία χύμα, από υφασμένο πλαστικό, με επίστρωση και εσωτερική επένδυση	WQ
Εμπορευματοκιβώτιο μεσαίας χωρητικότητας για φορτία χύμα, από υφασμένο πλαστικό, με επίστρωση, χωρίς επίστρωση/εσωτερική επένδυση	WN
Βάζο	JR
Μπιτόνι, κυλινδρικό	JY
Μπιτόνι, πλαστικό	3H
Μπιτόνι, πλαστικό με μη αφαιρούμενη κεφαλή	QM
Μπιτόνι, πλαστικό με αφαιρούμενη κεφαλή	QN
Μπιτόνι, ορθογώνιο	JC
Μπιτόνι, χαλύβδινο	3A
Μπιτόνι χαλύβδινο με μη αφαιρούμενη κεφαλή	QK
Μπιτόνι χαλύβδινο με αφαιρούμενη κεφαλή	QL
Κανάτι	JG
Σάκος από γιούτα	JT
Βαρελάκι	KG
Κιτ	KI
Εμπορευματοκιβώτιο προσωπικών ειδών «Liftvan»	LV
Κορμός (δέντρου), ακατέργαστος	LG
Ακατέργαστοι κορμοί σε δεσμίδα/δέσμη	LZ
Παρτίδα	LT
Ωτίδα	LU
Αποσκευές	LE
Χαλάκι	MT
Σπιρτόκουτο	MX
Αμοιβαίως οριζόμενο	ZZ
Φωλιά	NS
Δίχτυ	NT
Δίχτυ, σωληνοειδές, από πλαστικό	NU
Δίχτυ, σωληνοειδές, από ύφασμα	NV
Μη διαθέσιμη	NA
Οκταγωνικό δοχείο	OT
Δέμα	PK
Συσκευασία από χαρτόνι με θήκες για μπουκάλια	IK
Συσκευασία παρουσίασης, από μέταλλο	IB

▼B

Συσκευασία παρουσίασης, από πλαστικό	ID
Συσκευασία παρουσίασης, από ξύλο	IC
Συσκευασία σωληνοειδής	IA
Συσκευασία περιτυλιγμένη σε χαρτί	IF
Συσκευασία με παράθυρο για έκθεση	IE
Πακέτο	PA
Κάδος	PL
Παλέτα	PX
Παλέτα 100 × 110 εκ.	AH
Παλέτα, AS 4068-1993	OD
Παλέτα, συνδυασμός κιβωτίου ανοικτού τύπου με παλέτα	PB
Παλέτα, CHEP 100 × 120 εκ.	OC
Παλέτα, CHEP 40 × 60 εκ.	OA
Παλέτα, CHEP 80 × 120 εκ.	OB
Παλέτα, ISO T11	OE
Παλέτα, αρθρωτή, πλευρές διαστάσεων 80 × 100 εκ.	PD
Παλέτα, αρθρωτή, πλευρές διαστάσεων 80 × 120 εκ.	PE
Παλέτα, αρθρωτή, πλευρές διαστάσεων 80 × 60 εκ.	AF
Παλέτα, συρρικνούμενου περιτυλίγματος	AG
Παλέτα, τριών τοιχωμάτων	TW
Παλέτα, ξύλινη	8A
Τηγάνι	P2
Δέμα, κόλον	PC
Κλούβα	PF
Τεμάχιο	PP
Σωλήνας	PI
Σωλήνες σε δεσμίδα/δέσμη	PV
Καραφάκι	PH
Χονδροσανίδα	PN
Χονδροσανίδες σε δεσμίδα/δέσμη	PZ
Πλατφόρμα απροσδιόριστου βάρους και διαστάσεων	OF
Τόπι	PT
Σακίδιο	PO

▼B

Πανέρι	PJ
Κρεμάστρα	RK
Κρεμάστρα ρούχων	RJ
Υποδοχέας από φάιμπερ	AB
Υποδοχέας από γυαλί	GR
Υποδοχέας από μέταλλο	MR
Υποδοχέας από χαρτί	AC
Υποδοχέας από πλαστικό	PR
Υποδοχέας με πλαστικό περίβλημα	MW
Υποδοχέας από ξύλο	AD
Δίκτυ για φρούτα	RT
Κύλινδρος, μπομπίνα	RL
Δακτύλιος	RG
Ράβδος	RD
Ράβδοι σε δεσμίδα/δέσμη	RZ
Ρολό	RO
Σακουλάκι	SH
Σάκος	SA
Σάκος πολλαπλού τοιχώματος	MS
Ναυτικό σεντούκι	SE
Φύλλο	ST
Φύλλο με πλαστικό περίβλημα	SP
Φύλλο από μέταλλο	SM
Φύλλα σε δεσμίδα/δέσμη	SZ
Συρρικνούμενο περιτύλιγμα	SW
Πέδιλο μετακίνησης	SI
Πλάκα	SB
Χιτώνιο	SY
Φύλλο στοιβάγματος, συσκευασίας (Slipsheet)	SL
Άτρακτος	SD
Καρούλι	SO
Βαλίτσα	SU
Πινακίδιο	T1
Εμπορευματοκιβώτιο-βυτιοδέκτης γενικής χρήσης	TG
Δεξαμενή, κυλινδρική	TY
Δεξαμενή, ορθογώνια	TK
Θήκη τσαγιού	TC

▼B

Βαρέλι μέτριο	ST
Κασσίτερος	T1
Δίσκος	PU
Δίσκος, που περιέχει οριζόντια στοιβαγμένα επίπεδα αντικείμενα	GU
Δίσκος από χαρτόνι, ενός στρώματος, χωρίς καπάκι	DV
Δίσκος από πλαστικό, ενός στρώματος, χωρίς καπάκι	DS
Δίσκος από πολυστυρόλη, ενός στρώματος, χωρίς καπάκι	DU
Δίσκος από ξύλο, ενός στρώματος, χωρίς καπάκι	DT
Δίσκος, άκαμπτος, με καπάκι, στοιβαζόμενος (CEN TS 14482:2002)	IL
Δίσκος από χαρτόνι, δύο στρωμάτων, χωρίς καπάκι	DY
Δίσκος από πλαστικό, δύο στρωμάτων, χωρίς καπάκι	DW
Δίσκος από ξύλο, δύο στρωμάτων, χωρίς καπάκι	DX
Μπαούλο	TR
Δεμάτι	TS
Κάδος (μαστέλο)	TB
Κάδος με καπάκι	TL
Σωλήνας	TU
Εύκαμπτος σωλήνας	TD
Σωλήνας με ακροφύσιο	TV
Σωλήνες σε δεσμίδα/δέσμη	TZ
Βυτίο	TE
Λάστιχο αυτοκινήτου	TU
Χωρίς κλουβί	UC
Διοικητική Μονάδα	UN
Μη συσκευασμένο ούτε περιτυλιγμένο	NE
Μη συσκευασμένο ούτε περιτυλιγμένο, πολλαπλές μονάδες	NG
Μη συσκευασμένο ούτε περιτυλιγμένο εμπόρευμα, μία μονάδα	NF
Συσκευασμένο εν κενώ	VP
Υγρό, χύμα	VK
Δεξαμενή οινοποίησης	VA
Μη συσκευασμένο ούτε περιτυλιγμένο	NE
Όχημα	VN
Νταμιτζάνα με ψάθινο περίβλημα	WB

▼B

Θέση 33: Κωδικός εμπορευμάτων

Πρώτη υποδιαίρεση (οκτώ ψηφία)

Συμπληρώνεται σύμφωνα με τη συνδυασμένη ονοματολογία.

Όταν το έντυπο χρησιμοποιείται για την εφαρμογή του καθεστώτος ενωσιακής διαμετακόμισης, η εν λόγω υποδιαίρεση πρέπει να συνοδεύεται από τον εξαψήφιο τουλάχιστον κωδικό του εναρμονισμένου συστήματος περιγραφής και κωδικοποίησης των εμπορευμάτων. Πρέπει, ωστόσο, να συμπληρώνεται σύμφωνα με τη συνδυασμένη ονοματολογία, όταν αυτό προβλέπεται από ενωσιακή διάταξη.

Δεύτερη υποδιαίρεση (2 χαρακτήρες)

Συμπληρώνεται σύμφωνα με το Taric (δύο χαρακτήρες που αναφέρονται στην εφαρμογή ειδικών ενωσιακών μέτρων για τη διεκπεραίωση των διατυπώσεων στον τόπο προορισμού).

Τρίτη υποδιαίρεση (4 χαρακτήρες)

Συμπληρώνεται σύμφωνα με το Taric (πρώτος πρόσθετος κωδικός).

Τέταρτη υποδιαίρεση (4 χαρακτήρες)

Συμπληρώνεται σύμφωνα με το Taric (δεύτερος πρόσθετος κωδικός).

Πέμπτη υποδιαίρεση (4 χαρακτήρες)

Κωδικοί που θεσπίζονται από τα ενδιαφερόμενα κράτη μέλη.

Θέση 34α: Κωδικός χώρας καταγωγής

Είναι σκόπιμο να χρησιμοποιούνται οι κωδικοί χωρών που αναφέρονται στη θέση 2.

Θέση 34β: Κωδικός περιοχής καταγωγής/παραγωγής

Κωδικοί που θεσπίζονται από τα κράτη μέλη.

Θέση 36: Προτίμηση

Οι κωδικοί που πρέπει να αναγράφονται σ' αυτή τη θέση είναι τριψήφιοι κωδικοί με ένα μονοψήφιο στοιχείο που αναφέρεται στο σημείο 1) και ένα δεύτερο διψήφιο στοιχείο που αναφέρεται στο σημείο 2).

Οι σχετικοί κωδικοί είναι οι ακόλουθοι:

1. Πρώτο ψηφίο του κωδικού

   1 Δασμολογικό καθεστώς έναντι πάντων

   2 Σύστημα γενικευμένων προτιμήσεων (ΣΓΠ)

   3 Δασμολογικές προτιμήσεις εκτός από αυτές που προβλέπονται με τον κωδικό 2

   4 Δασμοί κατ' εφαρμογή συμφωνιών τελωνειακής ένωσης που έχουν συναφθεί από την Ευρωπαϊκή Ένωση.

2. Επόμενα δύο ψηφία

   00 Καμία από τις παρακάτω περιπτώσεις

   10 Δασμολογική αναστολή

   15 Δασμολογική αναστολή με ειδικό προορισμό

   18 Δασμολογική αναστολή με πιστοποιητικό για τον ειδικό χαρακτήρα του προϊόντος

   19 Προσωρινή αναστολή για τα προϊόντα που εισάγονται με πιστοποιητικό πτητικής ικανότητας

▼B

20 Δασμολογική ποσόστωση (*)

23 Δασμολογική ποσόστωση με ειδικό προορισμό (*)

25 Δασμολογική ποσόστωση με πιστοποιητικό για τον ειδικό χαρακτήρα του προϊόντος (*)

28 Δασμολογική ποσόστωση μετά την τελειοποίηση προς επανεισαγωγή (*)

40 Ειδικός προορισμός που προκύπτει από το κοινό δασμολόγιο

50 Πιστοποιητικό για τον ειδικό χαρακτήρα του προϊόντος

Θέση 37: Καθεστώς

Α. *Πρώτη υποδιαίρεση*

Οι κωδικοί που πρέπει να αναγράφονται σε αυτή την υποδιαίρεση είναι τετραψήφιοι κωδικοί που αποτελούνται από ένα διψήφιο στοιχείο για το ζητούμενο καθεστώς και ένα δεύτερο διψήφιο στοιχείο για το προηγούμενο καθεστώς. Κατάλογος των διψήφιων στοιχείων παρατίθεται στη συνέχεια.

Ως «προηγούμενο καθεστώς» νοείται το καθεστώς στο οποίο είχαν τεθεί τα εμπορεύματα πριν να υπαχθούν στο ζητούμενο καθεστώς.

▼C2

Διευκρινίζεται ότι, όταν το προηγούμενο καθεστώς είναι καθεστώς αποταμίευσης ή προσωρινής εισαγωγής ή όταν τα εμπορεύματα προέρχονται από ελεύθερη ζώνη, ο κωδικός που αντιστοιχεί σ' αυτό το καθεστώς πρέπει να χρησιμοποιείται μόνο αν τα εμπορεύματα δεν έχουν υπαχθεί σε κανένα άλλο ειδικό καθεστώς (τελειοποίηση προς επανεξαγωγή, τελειοποίηση προς επανεισαγωγή).

▼B

Παράδειγμα: επανεξαγωγή εμπορευμάτων, τα οποία εισήχθησαν στο πλαίσιο του τελωνειακού καθεστώτος τελειοποίησης προς επανεξαγωγή και στη συνέχεια υπήχθησαν στο καθεστώς τελωνειακής αποταμίευσης = 3151 (και όχι 3171) (πρώτη πράξη = 5100· δεύτερη πράξη = 7151· επανεξαγωγή = 3151).

►C2 Με τον ίδιο τρόπο, η υπαγωγή σε ένα από τα προηγούμενα καθεστώτα αναστολής κατά την επανεισαγωγή εμπορεύματος, που προηγουμένως εξήχθη προσωρινά, πρέπει να θεωρείται ως απλή εισαγωγή στο καθεστώς αυτό. ◄ Η επανεισαγωγή λαμβάνεται υπόψη μόνο κατά τη θέση σε ελεύθερη κυκλοφορία των εν λόγω εμπορευμάτων.

Παράδειγμα: θέση σε ανάλωση με ταυτόχρονη θέση σε ελεύθερη κυκλοφορία εμπορευμάτων, που έχουν εξαχθεί στο πλαίσιο του καθεστώτος τελειοποίησης προς επανεισαγωγή και που υπάγονται, κατά την επανεισαγωγή, σε καθεστώς τελωνειακής αποταμίευσης = 6121 (και όχι 6171). (πρώτη πράξη = προσωρινή εξαγωγή για τελειοποίηση προς επανεισαγωγή = 2100· δεύτερη πράξη = υπαγωγή στο καθεστώς τελωνειακής αποταμίευσης = 7121· τρίτη πράξη = θέση σε ανάλωση + θέση σε ελεύθερη κυκλοφορία = 6121).

Οι κωδικοί που σημειώνονται στην παρακάτω κατάσταση με το γράμμα (α) δεν μπορούν να χρησιμοποιηθούν ως πρώτο μέρος του κωδικού καθεστώτος, χρησιμεύουν όμως για την ένδειξη του προηγούμενου καθεστώτος.

Παράδειγμα: 4054 = θέση σε ελεύθερη κυκλοφορία και θέση σε ανάλωση εμπορευμάτων τα οποία είχαν υπαχθεί προηγουμένως στο καθεστώς τελειοποίησης προς επανεξαγωγή σε άλλο κράτος μέλος.

Κατάλογος των καθεστώτων για κωδικοποίηση

Τα βασικά αυτά στοιχεία πρέπει να συνδυάζονται ανά δύο, έτσι ώστε να δημιουργείται τετραψήφιος κωδικός.

00 Ο κωδικός αυτός χρησιμοποιείται για να υποδηλώσει ότι δεν υπάρχει κανένα προηγούμενο καθεστώς (α)

01 Θέση σε ελεύθερη κυκλοφορία εμπορευμάτων με ταυτόχρονη επαναποστολή στο πλαίσιο συναλλαγών μεταξύ τμημάτων του τελωνειακού εδάφους της Ένωσης, όπου εφαρμόζονται οι διατάξεις της οδηγίας 2006/112/ΕΚ και τμημάτων του εν λόγω εδάφους όπου δεν εφαρμόζονται αυτές οι διατάξεις ή στο πλαίσιο συναλλαγών μεταξύ τμημάτων του εν λόγω εδάφους όπου δεν εφαρμόζονται αυτές οι διατάξεις.

(*) Σε περίπτωση που η αιτούμενη δασμολογική ποσόστωση έχει εξαντληθεί, τα κράτη μέλη δύνανται να προβλέψουν ότι η αίτηση ισχύει για την εφαρμογή οποιασδήποτε άλλης υφιστάμενης προτίμησης.

▼B

Θέση σε ελεύθερη κυκλοφορία εμπορευμάτων με ταυτόχρονη επαναποστολή στο πλαίσιο των συναλλαγών μεταξύ της Ένωσης και των χωρών με τις οποίες αυτή διατηρεί τελωνειακή ένωση.

Παράδειγμα: Εμπορεύματα που φθάνουν από τρίτη χώρα, τίθενται σε ελεύθερη κυκλοφορία στη Γαλλία και συνεχίζουν με προορισμό τις νήσους της Μάγχης.

02 Θέση σε ελεύθερη κυκλοφορία εμπορευμάτων ενόψει της εφαρμογής του καθεστώτος τελειοποίησης προς επανεξαγωγή (σύστημα επιστροφής). α)

Επεξήγηση: Τελειοποίηση προς επανεξαγωγή (σύστημα επιστροφής δασμών) σύμφωνα με το άρθρο 256 του κώδικα.

07 Θέση σε ελεύθερη κυκλοφορία και ταυτόχρονη υπαγωγή σε καθεστώς αποταμίευσης διαφορετικό από το καθεστώς τελωνειακής αποταμίευσης.

Επεξήγηση: Ο κωδικός αυτός χρησιμοποιείται στην περίπτωση που τα εμπορεύματα τίθενται σε ελεύθερη κυκλοφορία χωρίς να έχει καταβληθεί ο ΦΠΑ και οι ενδεχόμενοι ειδικοί φόροι κατανάλωσης.

Παραδείγματα: Εισαγόμενα μηχανήματα τίθενται σε ελεύθερη κυκλοφορία χωρίς να έχει καταβληθεί ΦΠΑ. Κατά την παραμονή σε φορολογική αποθήκη ή φορολογικό χώρο, αναστέλλεται η καταβολή ΦΠΑ.

Εισαγόμενα τσιγάρα τίθενται σε ελεύθερη κυκλοφορία αλλά ο ΦΠΑ και οι ειδικοί φόροι κατανάλωσης δεν έχουν καταβληθεί. Κατά την παραμονή των εμπορευμάτων σε φορολογική αποθήκη ή φορολογικό χώρο, αναστέλλεται η καταβολή ΦΠΑ και των ειδικών φόρων κατανάλωσης.

10 Οριστική εξαγωγή.

Παράδειγμα: Συνήθης εξαγωγή ενωσιακών εμπορευμάτων προς τρίτη χώρα αλλά και εξαγωγή ενωσιακών εμπορευμάτων προς τμήματα του τελωνειακού εδάφους της Ένωσης όπου δεν εφαρμόζονται οι διατάξεις της οδηγίας 2006/112/ΕΚ (ΕΕ L 347 της 11.12.2006, σ. 1).

11 Εξαγωγή των παράγωγων προϊόντων που λαμβάνονται από ισοδύναμα εμπορεύματα στο πλαίσιο του καθεστώτος τελειοποίησης προς επανεξαγωγή πριν από την υπαγωγή στο καθεστώς των εμπορευμάτων εισαγωγής.

Επεξήγηση: Προηγούμενη εξαγωγή (EX-IM) σύμφωνα με το άρθρο 223 παράγραφος 2 στοιχείο γ) του κώδικα.

Παράδειγμα: Εξαγωγή τσιγάρων που κατασκευάστηκαν από φύλλα ενωσιακού καπνού πριν από την υπαγωγή των φύλλων καπνού προέλευσης τρίτων χωρών στο καθεστώς τελειοποίησης προς επανεξαγωγή.

21 Προσωρινή εξαγωγή στο πλαίσιο του καθεστώτος τελειοποίησης προς επανεισαγωγή.

Παράδειγμα: Επεξήγηση: Καθεστώς τελειοποίησης προς επανεισαγωγή στο πλαίσιο των άρθρων 259 έως 262 του κώδικα. Βλέπε επίσης κωδικό 22.

22 Προσωρινή εξαγωγή εκτός από αυτή που προβλέπεται στον κωδικό 21.

Παράδειγμα: Η ταυτόχρονη εφαρμογή του καθεστώτος τελειοποίησης προς επανεισαγωγή και του οικονομικού καθεστώτος τελειοποίησης προς επανεισαγωγή στα κλωστοϋφαντουργικά προϊόντα [Κανονισμός (ΕΟΚ) αριθ. 3036/94 του Συμβουλίου].

23 Προσωρινή εξαγωγή ενόψει της μεταγενέστερης επανεισαγωγής των εμπορευμάτων στην αρχική τους κατάσταση.

Παράδειγμα: Προσωρινή εξαγωγή ειδών για εκθέσεις, όπως δειγμάτων, επαγγελματικού εξοπλισμού κ.λπ.

31 Επανεξαγωγή.

Επεξήγηση: Επανεξαγωγή μη ενωσιακών εμπορευμάτων στο πλαίσιο οικονομικού τελωνειακού καθεστώτος αναστολής δασμών.

▼C2

Παράδειγμα: Εμπορεύματα υπάγονται σε καθεστώς τελωνειακής αποταμίευσης και στη συνέχεια διασαφίζονται προς επανεξαγωγή.

▼C2

40 Θέση σε ελεύθερη κυκλοφορία με ταυτόχρονη θέση σε ανάλωση εμπορευμάτων που δεν αποτελούν αντικείμενο παράδοσης με απαλλαγή από ΦΠΑ.

▼B

Παράδειγμα: Εμπορεύματα προερχόμενα από τρίτη χώρα με καταβολή των δασμών και του ΦΠΑ.

►C2 41 Θέση σε ελεύθερη κυκλοφορία με ταυτόχρονη θέση σε ανάλωση εμπορευμάτων που έχουν υπαχθεί στο καθεστώς τελειοποίησης προς επανεξαγωγή (σύστημα επιστροφής δασμών). ◄ α)

Παράδειγμα: Καθεστώς τελειοποίησης προς επανεξαγωγή με καταβολή των δασμών και εθνικών φορολογικών επιβαρύνσεων κατά την εισαγωγή.

▼C2

42 Θέση σε ελεύθερη κυκλοφορία με ταυτόχρονη θέση σε ανάλωση εμπορευμάτων με απαλλαγή από τον ΦΠΑ για παράδοση σε άλλο κράτος μέλος και, ενδεχομένως, αναστολή του ειδικού φόρου κατανάλωσης.

▼B

Επεξήγηση: Η απαλλαγή από την υποχρέωση πληρωμής του ΦΠΑ και ενδεχομένως η αναστολή πληρωμής του ειδικού φόρου κατανάλωσης χορηγείται επειδή μετά την εισαγωγή ακολουθεί ενδοενωσιακή παράδοση ή μεταφορά εμπορευμάτων σε άλλο κράτος μέλος. Στην περίπτωση αυτή ο ΦΠΑ και ενδεχομένως ο ειδικός φόρος κατανάλωσης θα οφείλεται στο κράτος μέλος του τελικού προορισμού. Προκειμένου να γίνει χρήση αυτού του καθεστώτος, τα πρόσωπα πρέπει να πληρούν τους όρους που παρατίθενται στο άρθρο 143 παράγραφος 2 της οδηγίας 2006/112/ΕΚ και ενδεχομένως τους όρους του άρθρου 17 παράγραφος 1 στοιχείο β) της οδηγίας 2008/118/ΕΚ.

Παράδειγμα 1: Εισαγωγή με απαλλαγή από τον ΦΠΑ μέσω φορολογικού αντιπροσώπου.

Παράδειγμα 2: Υποκείμενα σε ειδικό φόρο κατανάλωσης εμπορεύματα που εισάγονται από τρίτη χώρα και τίθενται σε ελεύθερη κυκλοφορία με απαλλαγή από τον ΦΠΑ λόγω παράδοσης σε άλλο κράτος μέλος. ►C2 Τη θέση σε ελεύθερη κυκλοφορία ακολουθεί άμεσα διακίνηση με αναστολή του ειδικού φόρου κατανάλωσης από τον τόπο εισαγωγής με ευθύνη ενός εγγεγραμμένου αποστολέα σύμφωνα με το άρθρο 17 παράγραφος 1 στοιχείο β) της οδηγίας 2008/118/ΕΚ. ◄

▼C2

43 Θέση σε ελεύθερη κυκλοφορία με ταυτόχρονη θέση σε ανάλωση εμπορευμάτων στο πλαίσιο της εφαρμογής κατά τη διάρκεια της μεταβατικής περιόδου μετά την προσχώρηση νέων κρατών μελών ειδικών μέτρων που έχουν σχέση με την είσπραξη ποσού.

▼B

Παράδειγμα: Θέση σε ελεύθερη κυκλοφορία γεωργικών προϊόντων στο πλαίσιο της εφαρμογής, για συγκεκριμένη μεταβατική περίοδο μετά την προσχώρηση νέων κρατών μελών, ειδικού τελωνειακού καθεστώτος ή ειδικών μέτρων που ισχύουν μεταξύ των νέων κρατών μελών και της υπόλοιπης Ένωσης, ανάλογων με αυτά που ίσχυαν κατά το παρελθόν για την Ισπανία και την Πορτογαλία.

45 Θέση σε ελεύθερη κυκλοφορία και θέση σε ανάλωση εμπορευμάτων με καταβολή είτε του ΦΠΑ είτε των ειδικών φόρων κατανάλωσης και υπαγωγή αυτών σε καθεστώς φορολογικής αποθήκης.

Επεξήγηση: Απαλλαγή από τον ΦΠΑ ή από τους ειδικούς φόρους κατανάλωσης με υπαγωγή των εμπορευμάτων σε καθεστώς φορολογικής αποθήκης.

Παραδείγματα: Τσιγάρα εισαγόμενα από τρίτη χώρα τίθενται σε ελεύθερη κυκλοφορία και καταβάλλεται ο ΦΠΑ. Κατά την παραμονή σε φορολογική αποθήκη ή φορολογικό χώρο, αναστέλλεται η είσπραξη των ειδικών φόρων κατανάλωσης.

Τσιγάρα εισαγόμενα από τρίτη χώρα τίθενται σε ελεύθερη κυκλοφορία και καταβάλλονται οι ειδικοί φόροι κατανάλωσης. Κατά την παραμονή σε φορολογική αποθήκη ή φορολογικό χώρο, αναστέλλεται η είσπραξη ΦΠΑ.

48 Θέση σε ανάλωση με ταυτόχρονη θέση σε ελεύθερη κυκλοφορία υποκατάστατων προϊόντων στο πλαίσιο του καθεστώτος τελειοποίησης προς επανεισαγωγή, πριν από την εξαγωγή εμπορευμάτων προσωρινής εξαγωγής.

▼B

Επεξήγηση: Σύστημα τυποποιημένων ανταλλαγών (IM-EX), προκαταβολική εισαγωγή σύμφωνα με το άρθρο 262 παράγραφος 1 του κώδικα.

49 Θέση σε ανάλωση ενωσιακών εμπορευμάτων στο πλαίσιο των συναλλαγών μεταξύ τμημάτων του τελωνειακού εδάφους της Ένωσης, όπου εφαρμόζονται οι διατάξεις της οδηγίας 2006/112/ΕΚ, και τμημάτων του εν λόγω εδάφους όπου δεν εφαρμόζονται οι διατάξεις αυτές ή στο πλαίσιο των συναλλαγών μεταξύ τμημάτων του εν λόγω εδάφους όπου δεν εφαρμόζονται οι εν λόγω διατάξεις.

Θέση σε ανάλωση εμπορευμάτων, στο πλαίσιο συναλλαγών μεταξύ της Ένωσης και των χωρών με τις οποίες αυτή διατηρεί τελωνειακή ένωση.

Επεξήγηση: Εισαγωγή με θέση σε ανάλωση εμπορευμάτων προέλευσης τμημάτων της Ένωσης στα οποία δεν εφαρμόζεται η οδηγία 2006/112/ΕΚ. χρησιμοποίηση του Ενιαίου Διοικητικού Εγγράφου καθορίζεται από το άρθρο 134 του κατ' εξουσιοδότηση κανονισμού (ΕΕ) 2015/2446.

Παραδείγματα: Εμπορεύματα που φθάνουν από τη Μαρτινίκα και τίθενται σε ανάλωση στο Βέλγιο.

Εμπορεύματα που φθάνουν από την Ανδόρα και τίθενται σε ανάλωση στη Γερμανία.

51 Καθεστώς τελειοποίησης προς επανεξαγωγή.

Επεξήγηση: Τελειοποίηση προς επανεξαγωγή σύμφωνα με το άρθρο 256 του κώδικα.

53 Εισαγωγή για υπαγωγή στο καθεστώς προσωρινής εισαγωγής.

Παράδειγμα: Προσωρινή εισαγωγή, π.χ. για έκθεση.

54 Τελειοποίηση προς επανεξαγωγή (σύστημα αναστολής) σε άλλο κράτος μέλος (χωρίς τα εμπορεύματα να έχουν τεθεί σε ελεύθερη κυκλοφορία). (α)

Επεξήγηση: Ο κωδικός αυτός χρησιμοποιείται για την καταχώριση της πράξης στα στατιστικά στοιχεία για τις ενδοενωσιακές συναλλαγές.

Παράδειγμα: Εμπορεύματα από τρίτη χώρα υπάγονται σε καθεστώς τελειοποίησης προς επανεξαγωγή στο Βέλγιο (5100). Αφού υποβληθούν στις εργασίες τελειοποίησης προς επανεξαγωγή, αποστέλλονται στη συνέχεια στη Γερμανία για να τεθούν σε ελεύθερη κυκλοφορία εκεί (4054) ή για να υποβληθούν σε συμπληρωματικές εργασίες τελειοποίησης (5154).

61 Επανεισαγωγή με ταυτόχρονη θέση σε ελεύθερη κυκλοφορία και ανάλωση εμπορευμάτων που δεν αποτελούν το αντικείμενο παράδοσης με απαλλαγή από ΦΠΑ.

63 Επανεισαγωγή και θέση σε ανάλωση με ταυτόχρονη θέση σε ελεύθερη κυκλοφορία εμπορευμάτων με απαλλαγή από τον ΦΠΑ για παράδοση σε άλλο κράτος μέλος και, ενδεχομένως, αναστολή του ειδικού φόρου κατανάλωσης.

Επεξήγηση: Η απαλλαγή από την υποχρέωση καταβολής του ΦΠΑ και ενδεχομένως η αναστολή πληρωμής του ειδικού φόρου κατανάλωσης χορηγείται επειδή μετά την επανεισαγωγή ακολουθεί ενδοενωσιακή παράδοση ή μεταφορά των εμπορευμάτων σε άλλο κράτος μέλος. Στην περίπτωση αυτή ο ΦΠΑ και ενδεχομένως ο ειδικός φόρος κατανάλωσης θα οφείλεται στο κράτος μέλος του τελικού προορισμού. Προκειμένου να γίνει χρήση αυτού του καθεστώτος, τα πρόσωπα πρέπει να πληρούν τους όρους που παρατίθενται στο άρθρο 143 παράγραφος 2 της οδηγίας 2006/112/ΕΚ και ενδεχομένως τους όρους του άρθρου 17 παράγραφος 1 στοιχείο β) της οδηγίας 2008/118/ΕΚ.

Παράδειγμα 1: Επανεισαγωγή μετά από τελειοποίηση προς επανεισαγωγή ή προσωρινή εξαγωγή, με καταλογισμό του ενδεχομένως οφειλόμενου ΦΠΑ σε φορολογικό αντιπρόσωπο.

▼B

Παράδειγμα 2: Υποκείμενα σε ειδικό φόρο κατανάλωσης εμπορεύματα επανεισάγονται μετά από τελειοποίηση προς επανεισαγωγή και τίθενται σε ελεύθερη κυκλοφορία με απαλλαγή από τον ΦΠΑ λόγω παράδοσης σε άλλο κράτος μέλος. ►C2 Τη θέση σε ελεύθερη κυκλοφορία ακολουθεί άμεσα διακίνηση, με αναστολή του ειδικού φόρου κατανάλωσης, από τον τόπο επανεισαγωγής, με ευθύνη ενός εγγεγραμμένου αποστολέα σύμφωνα με το άρθρο 17 παράγραφος 1 στοιχείο β) της οδηγίας 2008/118/ΕΚ. ◄

▼C2

68 Επανεισαγωγή με θέση σε μερική ανάλωση και με ταυτόχρονη θέση σε ελεύθερη κυκλοφορία και υπαγωγή εμπορευμάτων σε καθεστώς αποταμίευσης διαφορετικό από το καθεστώς τελωνειακής αποταμίευσης.

Παράδειγμα:: Μεταποιημένα οινοπνευματώδη ποτά που επανεισάγονται και τοποθετούνται σε αποθήκες εμπορευμάτων που υπόκεινται σε ειδικούς φόρους κατανάλωσης.

71 Υπαγωγή εμπορευμάτων στο καθεστώς τελωνειακής αποταμίευσης.

Επεξήγηση: Υπαγωγή εμπορευμάτων στο καθεστώς τελωνειακής αποταμίευσης. Το γεγονός αυτό δεν αποκλείει κατά κανένα τρόπο την ταυτόχρονη τοποθέτηση εμπορευμάτων, για παράδειγμα, σε φορολογική αποθήκη για προϊόντα ειδικών φόρων κατανάλωσης ή ΦΠΑ.

▼B

76 Υπαγωγή των εμπορευμάτων στο καθεστώς τελωνειακής αποταμίευσης προκειμένου να επιτευχθεί, πριν από την εξαγωγή, η καταβολή της ειδικής επιστροφής κατά την εξαγωγή.

Παράδειγμα: Κρέατα χωρίς κόκαλα από αρσενικά χονδρά βοοειδή, τα οποία τίθενται υπό καθεστώς τελωνειακής αποταμίευσης πριν από την εξαγωγή [άρθρο 4 του κανονισμού (ΕΚ) αριθ. 1741/2006 της Επιτροπής, της 24ης Νοεμβρίου 2006, για τον καθορισμό των όρων χορήγησης της ειδικής επιστροφής κατά την εξαγωγή κρεάτων χωρίς κόκαλα από αρσενικά χονδρά βοοειδή, τα οποία τίθενται υπό καθεστώς τελωνειακής αποταμίευσης πριν από την εξαγωγή ([1])).

77 Παραγωγή των εμπορευμάτων υπό την επιτήρηση των τελωνειακών αρχών και υπό τελωνειακό έλεγχο (κατά την έννοια του άρθρου 5 παράγραφος 27 του ΕΤΚ) πριν από την εξαγωγή και καταβολή της επιστροφής κατά την εξαγωγή.

Παράδειγμα: Κονσέρβες βοείου κρέατος που παράγονται υπό την επιτήρηση των τελωνειακών αρχών και υπό τελωνειακό έλεγχο πριν από την εξαγωγή [άρθρα 2 και 3 του κανονισμού (ΕΚ) αριθ. 1731/2006 της Επιτροπής, της 23ης Νοεμβρίου 2006, σχετικά με τις ειδικές λεπτομέρειες εφαρμογής όσον αφορά τις επιστροφές κατά την εξαγωγή για ορισμένες κονσέρβες βοείου κρέατος ([2])].

78 Θέση των εμπορευμάτων σε ελεύθερη ζώνη α)

91 Υπαγωγή στο καθεστώς μεταποίησης υπό τελωνειακό έλεγχο. α)

92 Μεταποίηση υπό τελωνειακό έλεγχο σε άλλο κράτος μέλος (χωρίς τα εμπορεύματα να έχουν τεθεί σε ελεύθερη κυκλοφορία σ' αυτό) (α).

Επεξήγηση: Ο κωδικός αυτός χρησιμοποιείται για την καταχώριση της πράξης στα στατιστικά στοιχεία για τις ενδοενωσιακές συναλλαγές.

Παράδειγμα: Εμπορεύματα από τρίτη χώρα μεταποιούνται υπό τελωνειακό έλεγχο στο Βέλγιο (9100). Μετά τη μεταποίηση, αποστέλλονται στη Γερμανία για να τεθούν σε ελεύθερη κυκλοφορία (4092).

Β. *Δεύτερη υποδιαίρεση*

1. Όταν χρησιμοποιείται αυτή η θέση για τον καθορισμό ενωσιακού καθεστώτος, πρέπει να χρησιμοποιείται κωδικός αποτελούμενος από έναν αλφαβητικό χαρακτήρα ακολουθούμενο από δύο αλφαριθμητικούς χαρακτήρες, όπου ο πρώτος χαρακτήρας καθορίζει κατηγορία μέτρων σύμφωνα με τα εξής:

Τελειοποίηση προς επανεξαγωγή	Axx
Τελειοποίηση προς επανεισαγωγή	Bxx

([1]) ΕΕ L 329 της 25.11.2006, σ. 7.
([2]) ΕΕ L 325 της 24.11.2006, σ. 12.

▼B

Ατέλειες	Cxx
Προσωρινή εισαγωγή	Dxx
Γεωργικά προϊόντα	Exx
Λοιπά	Fxx

Τελειοποίηση προς επανεξαγωγή (ΕΤ)

Άρθρο 256 του κώδικα

Καθεστώς	Κωδικός
Εισαγωγή	
Εμπορεύματα που έχουν υπαχθεί σε καθεστώς ΕΤ μετά από προκαταβολική εξαγωγή των μεταποιημένων προϊόντων που έχουν παραχθεί από γάλα ή γαλακτοκομικά προϊόντα	A01
Εμπορεύματα που έχουν υπαχθεί σε καθεστώς ΕΤ και προορίζονται για στρατιωτική χρήση στο εξωτερικό	A02
Εμπορεύματα που έχουν υπαχθεί σε καθεστώς ΕΤ και προορίζονται για εξαγωγή στην ηπειρωτική υφαλοκρηπίδα	A03
Εμπορεύματα που έχουν υπαχθεί σε καθεστώς ΕΤ (μόνο ΦΠΑ)	A04
Εμπορεύματα που έχουν υπαχθεί σε καθεστώς ΕΤ (μόνο ΦΠΑ) και προορίζονται για εξαγωγή στην ηπειρωτική υφαλοκρηπίδα	A05
Εμπορεύματα που έχουν υπαχθεί σε καθεστώς ΕΤ χωρίς αναστολή των ειδικών φόρων κατανάλωσης.	A08
Εξαγωγή	
Μεταποιημένα προϊόντα που έχουν παραχθεί από γάλα ή από γαλακτοκομικά προϊόντα	A51
Μεταποιημένα προϊόντα που έχουν υπαχθεί σε καθεστώς ΕΤ μόνο ΦΠΑ	A52
Μεταποιημένα προϊόντα που έχουν υπαχθεί σε καθεστώς ΕΤ και προορίζονται για στρατιωτική χρήση στο εξωτερικό	A53

Τελειοποίηση προς επανεισαγωγή (ΙΤ)

Άρθρο 259 του κώδικα

Καθεστώς	Κωδικός
Εισαγωγή	
Μεταποιημένα προϊόντα που επιστρέφονται στο κράτος μέλος όπου καταβλήθηκαν οι δασμοί	B01
Μεταποιημένα προϊόντα που επιστρέφονται μετά από επισκευή με εγγύηση	B02
Μεταποιημένα προϊόντα που επιστρέφονται μετά από αντικατάσταση με εγγύηση	B03

▼B

Καθεστώς	Κωδικός
Μεταποιημένα προϊόντα που επιστρέφονται μετά από καθεστώς τελειοποίησης προς επανεισαγωγή και αναστολή του ΦΠΑ λόγω του ειδικού προορισμού τους	B04
Προκαταβολική εισαγωγή μεταποιημένων προϊόντων υπό καθεστώς τελειοποίησης προς επανεισαγωγή.	B07
Εξαγωγή	
Εμπορεύματα που εισάγονται για ΕΤ και εξάγονται για επισκευή στο πλαίσιο ΠΤ	B51
Εμπορεύματα που εισάγονται για ΕΤ και εξάγονται για αντικατάσταση με εγγύηση	B52
ΠΤ στο πλαίσιο συμφωνιών με τρίτες χώρες, συνδυασμένη ενδεχομένως με ΠΤ ΦΠΑ	B53
μόνο ΦΠΑ ΠΤ	B54

Ατέλειες

(Κανονισμός (ΕΚ) αριθ. 1186/2009)

	Άρθρο αριθ.	Κωδικός
Απαλλαγή από εισαγωγικούς δασμούς		
Προσωπικά είδη που ανήκουν σε φυσικά πρόσωπα τα οποία μεταφέρουν τη συνήθη κατοικία τους στην Ένωση	3	C01
Προικώα είδη και λοιπά κινητά που εισάγονται επ' ευκαιρία γάμου	12(1)	C02
Συνήθη γαμήλια δώρα	12(2)	C03
Προσωπικά είδη που αποκτώνται στα πλαίσια κληρονομικής διαδοχής	17	C04
Είδη ιματισμού, μαθητικό υλικό και συναφή είδη για μαθητές ή φοιτητές	21	C06
Αποστολές αμελητέας αξίας	23	C07
Αποστολές που πραγματοποιούνται από ιδιώτη προς ιδιώτη	25	C08
Επενδυτικά αγαθά και άλλος εξοπλισμός που εισάγονται κατά τη μεταφορά της δραστηριότητας επιχειρήσεως από τρίτη χώρα στην Ένωση	28	C09
Επενδυτικά αγαθά και άλλος εξοπλισμός που ανήκουν σε πρόσωπα τα οποία ασκούν ελεύθερο επάγγελμα ή σε νομικά πρόσωπα που ασκούν μη κερδοσκοπική δραστηριότητα	34	C10
Αντικείμενα εκπαιδευτικού, επιστημονικού και πολιτιστικού χαρακτήρα, επιστημονικά όργανα και συσκευές που περιλαμβάνονται στο παράρτημα I	42	C11
Αντικείμενα εκπαιδευτικού, επιστημονικού και πολιτιστικού χαρακτήρα, επιστημονικά όργανα και συσκευές που περιλαμβάνονται στο παράρτημα II	43	C12
Αντικείμενα εκπαιδευτικού, επιστημονικού και πολιτιστικού χαρακτήρα, επιστημονικά όργανα και συσκευές που εισάγονται αποκλειστικά για μη εμπορικούς σκοπούς (περιλαμβανομένων των ανταλλακτικών, των στοιχείων, των εξαρτημάτων και των εργαλείων)	44-45	C13

▼B

	Άρθρο αριθ.	Κωδικός
Εξοπλισμός που εισάγεται για σκοπούς μη εμπορικούς, από ή για λογαριασμό ιδρύματος ή οργανισμού επιστημονικής έρευνας που έχει την έδρα του εκτός της Ένωσης	51	C14
Πειραματόζωα και βιολογικές ή χημικές ουσίες που προορίζονται για έρευνα	53	C15
Θεραπευτικές ουσίες ανθρώπινης προέλευσης και αντιδραστήρια για τον προσδιορισμό των ομάδων αίματος και ιστών	54	C16
Όργανα και συσκευές που προορίζονται για την ιατρική έρευνα, την ιατρική διάγνωση ή τη θεραπεία	57	C17
Ουσίες αναφοράς για τον έλεγχο της ποιότητας των φαρμάκων	59	C18
Φαρμακευτικά προϊόντα που χρησιμοποιούνται επ' ευκαιρία διεθνών αθλητικών εκδηλώσεων	60	C19
Εμπορεύματα για ευαγείς ή φιλανθρωπικούς οργανισμούς:	61	C20
Τα είδη του παραρτήματος III που προορίζονται για τους τυφλούς	66	C21
Αντικείμενα που περιλαμβάνονται στο παράρτημα IV και προορίζονται για τους τυφλούς, τα οποία εισάγονται από τους ίδιους τους τυφλούς και για προσωπική τους χρήση (περιλαμβανομένων των ανταλλακτικών, των στοιχείων, των εξαρτημάτων και εργαλείων).	67 παράγραφος 1 στοιχείο α) και παράγραφος 2	C22
Αντικείμενα που περιλαμβάνονται στο παράρτημα IV και προορίζονται για τυφλούς, τα οποία εισάγονται από ορισμένα ιδρύματα ή οργανισμούς (περιλαμβανομένων ανταλλακτικών, στοιχείων, εξαρτημάτων και εργαλείων)	67 παράγραφος 1 στοιχείο β) και παράγραφος 2	C23
Αντικείμενα που περιλαμβάνονται στο παράρτημα IV και προορίζονται για άλλα μειονεκτούντα άτομα (εκτός από τους τυφλούς) που εισάγονται από τα ίδια μειονεκτούντα άτομα και για προσωπική τους χρήση (περιλαμβανομένων των ανταλλακτικών, των στοιχείων, των εξαρτημάτων και εργαλείων)	68 παράγραφος 1 στοιχείο α) και παράγραφος 2	C24
Αντικείμενα που περιλαμβάνονται στο παράρτημα IV και προορίζονται για άλλα μειονεκτούντα άτομα (εκτός από τους τυφλούς) τα οποία εισάγονται από ορισμένα ιδρύματα ή οργανισμούς (περιλαμβανομένων των ανταλλακτικών, των στοιχείων, των εξαρτημάτων και εργαλείων)	68 παράγραφος 1 στοιχείο β) και παράγραφος 2	C25
Είδη που εισάγονται υπέρ των θυμάτων καταστροφών	74	C26
Παράσημα και τιμητικές διακρίσεις	81	C27
Δώρα που απονέμονται στο πλαίσιο των διεθνών σχέσεων	82	C28
Εμπορεύματα που προορίζονται να χρησιμοποιηθούν από μονάρχες και αρχηγούς κρατών	85	C29
Εμπορικά δείγματα ασήμαντης αξίας που εισάγονται για εμπορική διαφήμιση	86	C30
Έντυπα και αντικείμενα διαφημιστικού χαρακτήρα που εισάγονται με σκοπό την εμπορική προώθηση	87-89	C31

▼B

	Άρθρο αριθ.	Κωδικός
Προϊόντα που χρησιμοποιούνται ή καταναλώνονται κατά τη διάρκεια έκθεσης ή παρόμοιας εκδήλωσης	90	C32
Εμπορεύματα που εισάγονται για εξετάσεις, αναλύσεις ή δοκιμές	95	C33
Αποστολές που προορίζονται για οργανισμούς αρμόδιους σε θέματα προστασίας της πνευματικής, της βιομηχανικής ή της εμπορικής ιδιοκτησίας	102	C34
Τουριστικά ενημερωτικά έντυπα	103	C35
Διάφορα έγγραφα και είδη	104	C36
Διάφορα παρεπόμενα υλικά για τη στοιβασία και την προστασία των εμπορευμάτων κατά τη διάρκεια της μεταφοράς τους	105	C37
Στρωμνή, χορτονομή και άλλα είδη ζωοτροφής χρησιμοποιούμενα κατά τη διάρκεια μεταφοράς ζώων	106	C38
Καύσιμα και λιπαντικά στα οδικά μηχανοκίνητα οχήματα και στις δεξαμενές ειδικής χρήσης	107	C39
Υλικά που προορίζονται για μνημεία ή νεκροταφεία θυμάτων πολέμου	112	C40
Φέρετρα, τεφροδόχοι και αντικείμενα νεκρώσιμου διακόσμου	113	C41
Απαλλαγή από εξαγωγικούς δασμούς		
Κατοικίδια ζώα που εξάγονται λόγω μεταφοράς γεωργικής εκμετάλλευσης από την Ένωση σε τρίτη χώρα	115	C51
Χορτονομές και ζωοτροφές που συνοδεύουν τα ζώα κατά την εξαγωγή τους	121	C52

Προσωρινή εισαγωγή

Καθεστώς	Άρθρο του κατ' εξουσιοδότηση κανονισμού (ΕΕ) 2015/2446	Κωδικός
Παλέτες	208 και 209	D01
Εμπορευματοκιβώτια	210 και 211	D02
Μέσο μεταφοράς	212	D03
Προσωπικά είδη ταξιδιωτών και εμπορεύματα που πρόκειται να χρησιμοποιηθούν στο πλαίσιο αθλητικής δραστηριότητας	219	D04
Υλικό ευημερίας για ναυτιλλομένους	220	D05
Υλικά που προορίζονται για την αντιμετώπιση των συνεπειών καταστροφών	221	D06

▼C2

Ιατροχειρουργικός και εργαστηριακός εξοπλισμός	222	D07
Ζώα	223	D08

▼C2

Καθεστώς	Άρθρο του κατ' εξουσιοδότηση κανονισμού (ΕΕ) 2015/2446	Κωδικός
Εμπορεύματα που προορίζονται για παραδοσιακές δραστηριότητες στην παραμεθόριο ζώνη	224	D09
Μέσα αποθήκευσης ήχου, εικόνας ή δεδομένων	225	D10
Διαφημιστικό υλικό	225	D11
Επαγγελματικός εξοπλισμός	226	D12
Παιδαγωγικό και επιστημονικό υλικό	227	D13
Συσκευασίες πλήρεις	228	D14
Συσκευασίες κενές	228	D15
Καλούπια, μήτρες, εγχάρακτες πλάκες, σχέδια, όργανα μέτρησης, ελέγχου και δοκιμής και άλλα παρόμοια είδη	229	D16
Ειδικά εργαλεία και όργανα	230	D17

▼B

Εμπορεύματα που πρέπει να υποβληθούν σε δοκιμές	231 στοιχείο α)	D18
Εμπορεύματα που εισάγονται στο πλαίσιο σύμβασης πώλησης με την επιφύλαξη της διενέργειας ικανοποιητικών δοκιμών	231 στοιχείο β)	D19
Εμπορεύματα που χρησιμεύουν στη διεξαγωγή δοκιμών	231 στοιχείο γ)	D20
Δείγματα	232	D21

▼C2

Εφεδρικά μέσα παραγωγής	233	D22
Εμπορεύματα που προορίζονται να εκτεθούν ή να χρησιμοποιηθούν κατά τη διάρκεια δημόσιας εκδήλωσης	234(1)	D23
Εμπορεύματα που υπόκεινται σε έγκριση (έξι μήνες)	234(2)	D24
Έργα τέχνης, συλλεκτικά είδη και αντίκες	234 παράγραφος 3 στοιχείο α)	D25
Εμπορεύματα που εισάγονται για να πωληθούν σε πλειστηριασμό	234 παράγραφος 3 στοιχείο β)	D26
Ανταλλακτικά, εξαρτήματα και εξοπλισμοί	235	D27
Εμπορεύματα που εισάγονται υπό ειδικές περιστάσεις χωρίς επιπτώσεις στον οικονομικό τομέα	236 στοιχείο β)	D28

▼B

Εμπορεύματα που εισάγονται περιστασιακά για παραμονή που δεν υπερβαίνει τους τρεις μήνες	236 στοιχείο α)	D29
Προσωρινή εισαγωγή με μερική απαλλαγή από δασμούς	206	D51

▼B

Γεωργικά προϊόντα	
Καθεστώς	Κωδικός
Εισαγωγή	
Εφαρμογή της τιμής μονάδας για τον προσδιορισμό της δασμολογητέας αξίας ορισμένων ευπαθών εμπορευμάτων (άρθρο 74 παράγραφος 2 στοιχείο γ) του κώδικα και άρθρο 142 παράγραφος 6 του εκτελεστικού κανονισμού (ΕΕ) 2015/2447)	E01
Κατ' αποκοπή αξίες κατά την εισαγωγή [π.χ.: κανονισμός (ΕΚ) αριθ. 543/2011]	E02
Εξαγωγή	
Γεωργικά προϊόντα για τα οποία ζητείται επιστροφή βάσει πιστοποιητικού εξαγωγής (εμπορεύματα του παραρτήματος Ι)	E51
Γεωργικά προϊόντα για τα οποία ζητείται επιστροφή χωρίς να απαιτείται πιστοποιητικό εξαγωγής (εμπορεύματα του παραρτήματος Ι)	E52
Γεωργικά προϊόντα που εξάγονται σε μικρές ποσότητες, για τα οποία ζητείται επιστροφή χωρίς να απαιτείται πιστοποιητικό εξαγωγής (εμπορεύματα του παραρτήματος Ι)	E53
Γεωργικά προϊόντα για τα οποία ζητείται επιστροφή βάσει πιστοποιητικού επιστροφής (εμπορεύματα που δεν περιλαμβάνονται στο παράρτημα Ι)	E61
Γεωργικά προϊόντα για τα οποία ζητείται επιστροφή χωρίς να απαιτείται πιστοποιητικό επιστροφής (εμπορεύματα που δεν περιλαμβάνονται στο παράρτημα Ι)	E62
Γεωργικά προϊόντα που εξάγονται σε μικρές ποσότητες, για τα οποία ζητείται επιστροφή χωρίς να απαιτείται πιστοποιητικό επιστροφής (εμπορεύματα που δεν περιλαμβάνονται στο παράρτημα Ι)	E63
Γεωργικά προϊόντα που εξάγονται σε μικρές ποσότητες, για τα οποία ζητείται επιστροφή και τα οποία δεν λαμβάνονται υπόψη για τον υπολογισμό των ελάχιστων συντελεστών ελέγχων	E71
Λοιπά	
Καθεστώς	Κωδικός
Εισαγωγή	
Απαλλαγή από εισαγωγικούς δασμούς για τα επανεισαγόμενα εμπορεύματα (άρθρο 203 του κώδικα)	F01
Απαλλαγή από εισαγωγικούς δασμούς για τα επανεισαγόμενα εμπορεύματα (Ειδικές περιστάσεις που προβλέπονται στο άρθρο 159 του κατ' εξουσιοδότηση κανονισμού (ΕΕ) 2015/2446: γεωργικά εμπορεύματα)	F02
Απαλλαγή από εισαγωγικούς δασμούς για τα επανεισαγόμενα εμπορεύματα (Ειδικές περιστάσεις που προβλέπονται στο άρθρο 158 παράγραφος 3 του κατ' εξουσιοδότηση κανονισμού (ΕΕ) 2015/2446: επισκευή ή επαναφορά στην αρχική κατάσταση)	F03
Μεταποιημένα προϊόντα επανεισαγόμενα στην Ένωση αφού αρχικά εξήχθησαν ή επανεξήχθησαν (άρθρο 205 παράγραφος 1 του κώδικα)	F04

▼B

Καθεστώς	Κωδικός
Διακίνηση εμπορευμάτων υποκείμενων σε ειδικό φόρο κατανάλωσης που βρίσκονται υπό καθεστώς αναβολής της πληρωμής του από τον τόπο εισαγωγής σύμφωνα με το άρθρο 17 παράγραφος 1 στοιχείο β) της οδηγίας 2008/118/ΕΚ.	F06
Απαλλαγή από εισαγωγικούς δασμούς προϊόντων της αλιείας και άλλων προϊόντων που αλιεύονται στα χωρικά ύδατα τρίτης χώρας από πλοία νηολογημένα ή ταξινομημένα σε κράτος μέλος που φέρουν τη σημαία του εν λόγω κράτους	F21
Απαλλαγή από εισαγωγικούς δασμούς προϊόντων που λαμβάνονται από προϊόντα της αλιείας και από άλλα προϊόντα που αλιεύονται στα χωρικά ύδατα τρίτης χώρας από πλοία εργοστάσια νηολογημένα ή ταξινομημένα σε κράτος μέλος που φέρουν τη σημαία του εν λόγω κράτους	F22
Εμπορεύματα τα οποία, ενώ βρίσκονται υπό καθεστώς τελειοποίησης προς επανεισαγωγή, υπάγονται σε καθεστώς αποταμίευσης χωρίς αναστολή των ειδικών φόρων κατανάλωσης	F31
Εμπορεύματα τα οποία, ενώ βρίσκονται υπό καθεστώς τελειοποίησης προς επανεξαγωγή, υπάγονται σε καθεστώς αποταμίευσης χωρίς αναστολή των ειδικών φόρων κατανάλωσης	F32
Εμπορεύματα τα οποία, ενώ βρίσκονται σε ελεύθερη ζώνη, υπάγονται σε καθεστώς τελωνειακής αποταμίευσης χωρίς αναστολή των ειδικών φόρων κατανάλωσης	F33
Εμπορεύματα τα οποία, ενώ τελούν υπό ειδικό προορισμό, υπάγονται σε καθεστώς τελωνειακής αποταμίευσης χωρίς αναστολή των ειδικών φόρων κατανάλωσης	F34
Θέση σε ελεύθερη κυκλοφορία εμπορευμάτων που προορίζονται για εκδήλωση ή για πώληση και υπάγονται σε καθεστώς προσωρινής εισαγωγής με χρησιμοποίηση στοιχείων υπολογισμού που εφαρμόζονται στα εν λόγω εμπορεύματα κατά τη στιγμή αποδοχής της διασάφησης για τη θέση σε ελεύθερη κυκλοφορία	F41
Θέση σε ελεύθερη κυκλοφορία μεταποιημένων προϊόντων όταν το ποσό του εισαγωγικού δασμού υπολογίζεται σύμφωνα με το άρθρο 86 παράγραφος 3 του κώδικα.	F44
ΕΞΑΓΩΓΗ	
Εξαγωγές για στρατιωτική χρήση	F51
Εφοδιασμός	F61
Εφοδιασμός με εμπορεύματα για τα οποία είναι δυνατό να χορηγηθούν επιστροφές	F62
Τοποθέτηση σε αποθήκη ανεφοδιασμού [άρθρα 37 έως 40 του κανονισμού (ΕΚ) αριθ. 612/2009 της Επιτροπής ([1])]	F63

▼B

Καθεστώς	Κωδικός
Έξοδος από αποθήκη ανεφοδιασμού εμπορευμάτων που προορίζονται για εφοδιασμό	F64

([1]) ΕΕ L 186 της 17.7.2009, σ. 1.

2. Πρέπει να καθοριστούν καθαρά εθνικοί κωδικοί υπό τη μορφή κωδικού που αποτελείται από έναν αριθμητικό χαρακτήρα ακολουθούμενο από δύο αλφαριθμητικούς χαρακτήρες, σύμφωνα με την επιμέρους ονοματολογία κάθε κράτους μέλους.

Θέση 40: Συνοπτική διασάφηση/Προηγούμενο έγγραφο

Οι κωδικοί που πρέπει να αναγράφονται σ' αυτή τη θέση είναι αλφαριθμητικοί κωδικοί (an..26).

Κάθε κωδικός περιλαμβάνει τρία διαφορετικά στοιχεία. Τα στοιχεία χωρίζονται μεταξύ τους με παύλες (-). Το πρώτο στοιχείο (α1), αποτελούμενο από τρία διαφορετικά γράμματα, χρησιμεύει για το διαχωρισμό μεταξύ των τριών κατηγοριών που αναφέρονται παρακάτω. Το δεύτερο στοιχείο (an..3), αποτελούμενο από αριθμούς ή από γράμματα ή από συνδυασμό αριθμών και γραμμάτων, χρησιμεύει για τον καθορισμό της φύσης του εγγράφου. Το τρίτο στοιχείο (an..20) υποδηλώνει τις λεπτομέρειες του εγγράφου, που είναι απαραίτητες για την αναγνώρισή του, δηλαδή τον αριθμό αναγνώρισης αυτού ή άλλο αναγνωρίσιμο στοιχείο αναφοράς.

1. *Το πρώτο στοιχείο (α1):*

   η συνοπτική διασάφηση, υποδηλούμενη από «X»,

   η αρχική διασάφηση, υποδηλούμενη από «Y»

   το προηγούμενο παραστατικό υποδηλούμενο από «Z»,

2. *Το δεύτερο στοιχείο (an..3):*

   Επιλέξατε τη συντομογραφία του εγγράφου που χρησιμοποιείται στην «κατάσταση συντομογραφιών των εγγράφων».

   Στην κατάσταση αυτή περιλαμβάνεται επίσης ο κωδικός «CLE» που σημαίνει «Ημερομηνία και στοιχεία αναφοράς της εγγραφής των εμπορευμάτων στις λογιστικές καταχωρίσεις» (Άρθρο 182 του κώδικα) Η ημερομηνία κωδικοποιείται ως εξής: εεεεμμηη.

3. *Το τρίτο στοιχείο (an..20):*

   Εδώ αναγράφεται ο αριθμός αναγνώρισης του χρησιμοποιούμενου εγγράφου ή άλλα αναγνωρίσιμα στοιχεία αναφοράς.

   Παραδείγματα:

   — Το προηγούμενο έγγραφο είναι παραστατικό διαμετακόμισης Τ1 και ο αριθμός που έχει δώσει το τελωνείο προορισμού είναι «238544». Ο κωδικός συνεπώς θα είναι «Z-821-238544». [«Z» για το προηγούμενο έγγραφο, «821» για το καθεστώς διαμετακόμισης και «238544» για τον αριθμό καταχώρισης του παραστατικού (ή το MRN για τις πράξεις στο πλαίσιο του ΝΜΣΔ)].

   — Δηλωτικό εμπορευμάτων με τον αριθμό «2222» χρησιμοποιείται ως συνοπτική διασάφηση. Ο κωδικός είναι τότε «X-785-2222». («X» για τη συνοπτική διασάφηση, «785» για το δηλωτικό εμπορευμάτων και «2222» για τον αριθμό αναγνώρισης του δηλωτικού εμπορευμάτων).

   — Η εγγραφή των εμπορευμάτων στις λογιστικές καταχωρήσεις πραγματοποιήθηκε στις 14 Φεβρουαρίου 2002. Ο κωδικός συνεπώς θα είναι: «Y-CLE-20020214-5» («Y» για να δηλωθεί ότι υπήρχε αρχική διασάφηση, «CLE» για την «εγγραφή στις λογιστικές καταχωρίσεις» και ο αριθμός «20020214» υποδηλώνει την ημερομηνία εγγραφής, το έτος «2002», τον μήνα «02» και την ημέρα «14» και το «5» παρέχει τα στοιχεία αναφοράς της εγγραφής.

▼B

Κατάσταση συντομογραφιών των εγγράφων	
Κατάσταση εμπορευματοκιβωτίων	235
Πίνακας φόρτωσης	270
Κατάλογος συσκευασίας	271
Προτιμολόγιο	325
Εμπορικό τιμολόγιο	380
Φορτωτική εκδοθείσα από πράκτορα διαμετακόμισης	703
Κύρια φορτωτική	704
Φορτωτική	705
Φορτωτική CIM (σιδηροδρομική μεταφορά)	720
Φορτωτική SMGS (σιδηροδρομική μεταφορά)	722
Φορτωτική οδικής μεταφοράς	730
Φορτωτική αεροπορικής μεταφοράς	740
Κύρια φορτωτική αεροπορικής μεταφοράς	741
Δελτίο αποστολής (ταχυδρομικά δέματα)	750
Έγγραφο μεταφοράς πολλαπλής/συνδυασμένης μεταφοράς	760
Δηλωτικό φορτίου	785
Έντυπο «Bordereau»	787

▼C2

Διασάφηση ενωσιακής διαμετακόμισης — Σύνθετες αποστολές (T)	820
Διασάφηση εξωτερικής ενωσιακής διαμετακόμισης (T1)	821
Διασάφηση εσωτερικής ενωσιακής διαμετακόμισης (T2)	822

▼B

Δελτίο TIR	952
Δελτίο ATA	955
Στοιχεία αναφοράς/ημερομηνία εγγραφής στις λογιστικές καταχωρίσεις	CLE
Δελτίο πληροφοριών INF3	IF3
Δελτίο πληροφοριών INF8	IF8
Δηλωτικό θαλάσσιας μεταφοράς — απλουστευμένη διαδικασία	MNS

▼C2

Διασάφηση εσωτερικής ενωσιακής διαμετακόμισης — άρθρο 188 του κατ' εξουσιοδότηση κανονισμού (ΕΕ) 2015/2446	T2F

▼B

T2M	T2M
Συνοπτική διασάφηση εισόδου	355
Συνοπτική διασάφηση για σκοπούς προσωρινής εναπόθεσης	337
Λοιπά	ZZZ

▼B

Σε περίπτωση που το προηγούμενο παραστατικό έχει εκδοθεί βάσει του ΕΔΕ, η συντομογραφία του εγγράφου αποτελείται από τους κωδικούς που προβλέπονται για τη θέση 1 πρώτη υποδιαίρεση. (IM, EX, CO και EU)

▼C2

Θέση 43: Μέθοδος αποτίμησης

▼B

Οι διατάξεις που χρησιμοποιούνται για τον καθορισμό της δασμολογητέας αξίας για τα εισαγόμενα εμπορεύματα κωδικοποιούνται με τον ακόλουθο τρόπο:

Κωδικός	Σχετικές διατάξεις του κώδικα	Μέθοδος
1	Άρθρο 70 του κώδικα	Η συναλλακτική αξία των εισαγόμενων εμπορευμάτων
2	Άρθρο 74 παράγραφος 2 στοιχείο α) του κώδικα	Η συναλλακτική αξία των πανομοιότυπων εμπορευμάτων
3	Άρθρο 74 παράγραφος 2 στοιχείο β) του κώδικα	Η συναλλακτική αξία ομοειδών εμπορευμάτων
4	Άρθρο 74 παράγραφος 2 στοιχείο γ) του κώδικα	Η συναγόμενη αξία
5	Άρθρο 74 παράγραφος 2 στοιχείο δ) του κώδικα	Η υπολογιζόμενη αξία
6	Άρθρο 74 παράγραφος 3 του κώδικα	Η αξία που καθορίζεται με βάση τα διαθέσιμα στοιχεία (μέθοδος «fall back»)

Θέση 44: Ειδικές μνείες/Προσκομιζόμενα έγγραφα/Πιστοποιητικά και άδειες

1. *Συμπληρωματικές πληροφορίες*

Ειδικές μνείες που προκύπτουν από τον τελωνειακό τομέα κωδικοποιούνται με τη μορφή πενταψήφιου κωδικού. Ο κωδικός αυτός αναγράφεται μετά την σχετική μνεία, εκτός εάν η κοινοτική νομοθεσία προβλέπει ότι ο εν λόγω κωδικός υποκαθιστά το κείμενο.

Παράδειγμα:

Ο διασαφιστής μπορεί να επισημάνει ότι ο διασαφιστής είναι και αποστολέας αναγράφοντας στη θέση 2 τον κωδικό 00300.

Η ενωσιακή νομοθεσία προβλέπει ότι ορισμένες ειδικές μνείες πρέπει να αναγράφονται σε θέσεις άλλες από τη θέση 44. Η κωδικοποίησή των εν λόγω ειδικών μνειών όμως υπόκειται στους ίδιους κανόνες με αυτούς που ισχύουν για τις μνείες που πρόκειται να αναγραφούν ειδικά στη θέση 44. Επίσης, σε περίπτωση που η ενωσιακή νομοθεσία δεν καθορίζει τις θέσεις στις οποίες πρέπει να αναγραφεί κάποια μνεία, αυτή πρέπει να αναγράφεται στη θέση 44.

Όλες οι ειδικές μνείες απαριθμούνται στην κατάσταση στο τέλος του παρόντος τίτλου.

Τα κράτη μέλη δύνανται να προβλέπουν την αναγραφή εθνικών ειδικών μνειών, εφόσον η κωδικοποίησή τους έχει διαφορετική δομή από εκείνη που χρησιμοποιείται για την κωδικοποίηση των ενωσιακών ειδικών μνειών.

2. *Προσκομιζόμενα έγγραφα, πιστοποιητικά και άδειες*

α) Τα έγγραφα, τα πιστοποιητικά, οι ενωσιακές ή διεθνείς άδειες, ή τα λοιπά δικαιολογητικά που προσκομίζονται προς επίρρωση της διασάφησης πρέπει να αναγράφονται με τη μορφή κωδικού που αποτελείται από 4 αλφαριθμητικούς χαρακτήρες και ενδεχομένως ακολουθούμενους από αριθμό αναγνώρισης ή από άλλο αναγνωρίσιμο δικαιολογητικό αναφοράς. Ο κατάλογος των εγγράφων, πιστοποιητικών, αδειών και λοιπών δικαιολογητικών καθώς και οι αντίστοιχοι κωδικοί τους περιλαμβάνονται στη βάση δεδομένων TARIC.

▼B

β) Όσον αφορά τα εθνικά έγγραφα, τα πιστοποιητικά και άδειες που προσκομίζονται προς επίρρωση της διασάφησης, αυτά είναι σκόπιμο να αναγράφονται με τη μορφή κωδικού που αποτελείται από αριθμητικό χαρακτήρα ακολουθούμενο από 3 αλφαριθμητικούς χαρακτήρες (π.χ.: 2123, 34d5), ενδεχομένως ακολουθούμενου είτε από αριθμό αναγνώρισης είτε από άλλο αναγνωρίσιμο στοιχείο αναφοράς. Οι τέσσερις χαρακτήρες που αποτελούν τους κωδικούς καθορίζονται σύμφωνα με την επιμέρους ονοματολογία κάθε κράτους μέλους.

Θέση 47: Υπολογισμός επιβαρύνσεων

Πρώτη στήλη: Είδος επιβάρυνσης

α) Οι ισχύοντες κωδικοί είναι οι ακόλουθοι:

Δασμοί επί βιομηχανικών προϊόντων	A00
Συμπληρωματικοί δασμοί	A20
Οριστικοί δασμοί αντιντάμπινγκ	A30
Προσωρινοί δασμοί αντιντάμπινγκ	A35
Οριστικός αντισταθμιστικός δασμός	A40
Προσωρινός αντισταθμιστικός δασμός	A45
ΦΠΑ	B00
Εξισωτικοί τόκοι (ΦΠΑ)	B10
Τόκοι υπερημερίας (ΦΠΑ)	B20
Φορολογικές επιβαρύνσεις κατά την εξαγωγή	C00
Φορολογικές επιβαρύνσεις κατά την εξαγωγή γεωργικών προϊόντων	C10
Τόκοι υπερημερίας	D00
Εξισωτικοί τόκοι (π.χ. τελειοποίηση προς επανεξαγωγή)	D10

▼C2

Επιβαρύνσεις που εισπράττονται για λογαριασμό άλλων χωρών	E00

▼B

β) Πρέπει να καθοριστούν καθαρά εθνικοί κωδικοί υπό τη μορφή κωδικού που αποτελείται από έναν αριθμητικό χαρακτήρα ακολουθούμενο από δύο αλφαριθμητικούς χαρακτήρες, σύμφωνα με την επιμέρους ονοματολογία κάθε κράτους μέλους.

Τελευταία στήλη: Τρόπος πληρωμής

Οι κωδικοί που μπορεί να τίθενται από τα κράτη μέλη είναι οι ακόλουθοι:

▼C2

A Πληρωμή τοις μετρητοίς

B Πληρωμή με πιστωτική κάρτα

C Πληρωμή με επιταγή

D Άλλοι τρόποι πληρωμής (π.χ. με απευθείας χρέωση σε λογαριασμό μετρητών του εκτελωνιστή)

E Αναβολή πληρωμής

F Αναβολή πληρωμής/τελωνειακό σύστημα

G Αναβολή πληρωμής/σύστημα ΦΠΑ (άρθρο 23 της οδηγίας 77/388/ΕΟΚ)

H Ηλεκτρονική μεταφορά κεφαλαίων

J Πληρωμή από τη διοίκηση των ταχυδρομείων (ταχυδρομικές αποστολές) ή από άλλες δημόσιες ή κυβερνητικές υπηρεσίες

▼C2

K Πίστωση ή επιστροφή ειδικών φόρων κατανάλωσης

M Παρακαταθήκη, συμπεριλαμβανομένης και της κατάθεσης χρηματικού ποσού

P Κατάθεση χρηματικού ποσού για λογαριασμό του εκτελωνιστή

R Εγγύηση

S Μεμονωμένη εγγύηση

T Εγγύηση για λογαριασμό του εκτελωνιστή

U Εγγύηση για λογαριασμό του ενδιαφερομένου προσώπου — διαρκής άδεια

V Εγγύηση για λογαριασμό του ενδιαφερομένου προσώπου — μεμονωμένη άδεια

O Εγγύηση από οργανισμό παρέμβασης.

▼B

Θέση 49: Προσδιορισμός της αποθήκης

Ο κωδικός που πρόκειται να αναγραφεί έχει την παρακάτω δομή και αποτελείται από τρία στοιχεία:

— Το γράμμα που υποδηλώνει το είδος της αποθήκης:

R Δημόσια αποθήκη τελωνειακής αποταμίευσης τύπου I

▼C2

S Δημόσια αποθήκη τελωνειακής αποταμίευσης τύπου II

▼B

T Δημόσια αποθήκη τελωνειακής αποταμίευσης τύπου III

U Ιδιωτική αποθήκη τελωνειακής αποταμίευσης

V Εγκαταστάσεις αποθήκευσης για προσωρινή εναπόθεση εμπορευμάτων

Y για αποθήκη εκτός αποθήκης τελωνειακής αποταμίευσης

Z για ελεύθερη ζώνη ή ελεύθερη αποθήκη

— τον αριθμό αναγνώρισης που παρέχεται από κράτος μέλος κατά την έκδοση της άδειας (an..14).

— τον κωδικό χώρας του κράτους μέλους της άδειας όπως ορίζεται στη θέση 2 (α2).

Θέση 50: Κύριος υπόχρεος

Όταν απαιτείται αριθμός αναγνώρισης, χρησιμοποιείται ο αριθμός EORI, με τη δομή που καθορίζεται στην περιγραφή που αφορά τη θέση 2.

Θέση 51: Προβλεπόμενα τελωνεία διέλευσης (και χώρες)

Είναι σκόπιμο να χρησιμοποιούνται οι κωδικοί που αναφέρονται στη θέση 29.

Θέση 52: Εγγύηση

Κωδικοί εγγύησης

Ο κατάλογος των κωδικών που εφαρμόζονται (n1) έχει ως εξής:

Κατάσταση	Κωδικός	Άλλες πληροφορίες
Απαλλαγή από την εγγύηση (άρθρο 95 παράγραφος 2 του κώδικα)	0	— αριθμός πιστοποιητικού απαλλαγής από την εγγύηση
Συνολική εγγύηση	1	— αριθμός πιστοποιητικού συνολικής εγγύησης — τελωνείο εγγύησης
Μεμονωμένη εγγύηση από τριτεγγυητή	2	— στοιχεία της πράξης σύστασης της εγγύησης — τελωνείο εγγύησης

▼B

Κατάσταση	Κωδικός	Άλλες πληροφορίες
Μεμονωμένη εγγύηση σε μετρητά	3	
Μεμονωμένη εγγύηση με τίτλους	4	— αριθμός του τίτλου μεμονωμένης εγγύησης
Απαλλαγή από την εγγύηση όταν το προς εγγύηση ποσό δεν υπερβαίνει την αξία του στατιστικού κατωφλίου που καθορίζεται για τις διασαφήσεις σύμφωνα με το άρθρο 89 παράγραφος 9 του κώδικα	5	
Απαλλαγή από την εγγύηση (άρθρο 89 παράγραφος 8 του κώδικα)	6	
Απαλλαγή από την υποχρέωση σύστασης εγγύησης ορισμένων δημόσιων οργανισμών	8	

Αναγραφή των χωρών στη θέση «δεν ισχύει για»:

Είναι σκόπιμο να χρησιμοποιούνται οι κωδικοί χωρών που αναφέρονται στη θέση 2.

Θέση 53: Τελωνείο προορισμού (και χώρα)

Είναι σκόπιμο να χρησιμοποιούνται οι κωδικοί που αναφέρονται στη θέση 29.

Ειδικές μνείες — Κωδικός XXXXX

Γενική κατηγορία — Κωδικός 0xxxx

Νομική βάση	Θέμα	Συμπληρωματικές πληροφορίες	Θέση	Κωδικός
Άρθρο 163 του κατ' εξουσιοδότηση κανονισμού (ΕΕ) 2015/2446	Αίτηση επί της διασάφησης για την έκδοση άδειας για υπαγωγή σε ειδικό καθεστώς	«Απλουστευμένη άδεια»	44	00100
Προσάρτημα Γ1	Πολλοί εξαγωγείς, παραλήπτες ή προηγούμενα έγγραφα	«Διάφορα»	2, 8 και 40	00200
Προσάρτημα Γ1	Ίδιος διασαφιστής και αποστολέας	«Αποστολέας»	14	00300
Προσάρτημα Γ1	Ίδιος διασαφιστής και εξαγωγέας	«Εξαγωγέας»	14	00400
Προσάρτημα Γ1	Ίδιος διασαφιστής και παραλήπτης	«Παραλήπτης»	14	00500

Κατά την εισαγωγή: Κωδικός 1xxxx

Νομική βάση	Θέμα	Συμπληρωματικές πληροφορίες	Θέση	Κωδικός
2 παράγραφος 1 του κανονισμού (ΕΚ) αριθ. 1147/2002	Προσωρινή αναστολή αυτόνομων δασμών	«Εισαγωγή βάσει πιστοποιητικού καταλληλότητας για πτήσεις»	44	10100
241 παράγραφος 1 πρώτο εδάφιο του κατ' εξουσιοδότηση κανονισμού (ΕΕ) 2015/2446	Εκκαθάριση της τελειοποίησης προς επανεξαγωγή	Εμπορεύματα ΕΤ	44	10200
241 παράγραφος 1 δεύτερο εδάφιο του κατ' εξουσιοδότηση κανονισμού (ΕΕ) 2015/2446	Εκκαθάριση της τελειοποίησης προς επανεξαγωγή (ειδικά μέτρα εμπορικής πολιτικής)	Εμπορεύματα ΕΤ, Εμπορική πολιτική	44	10300

▼B

Νομική βάση	Θέμα	Συμπληρωματικές πληροφορίες	Θέση	Κωδικός
238 του κατ' εξουσιοδότηση κανονισμού (ΕΕ) 2015/2446	Προσωρινή εισαγωγή	«Εμπορεύματα ΠΕ»	44	10500
Άρθρο 86 παράγραφος 3 του κώδικα	Καθορισμός του ποσού του εισαγωγικού δασμού που γεννάται για τα μεταποιημένα προϊόντα που προκύπτουν από τελειοποίηση προς επανεξαγωγή σύμφωνα με το άρθρο 86 παράγραφος 3 του κώδικα.	«Ειδικός κανόνας για τον υπολογισμό του εισαγωγικού δασμού για μεταποιημένα προϊόντα»	44	10800

Κατά την εξαγωγή: Κωδικός 3xxxx

Νομική βάση	Θέμα	Συμπληρωματικές πληροφορίες	Θέση	Κωδικός
Άρθρο 254 παράγραφος 4 στοιχείο β) του κώδικα	Εξαγωγή γεωργικών προϊόντων στο πλαίσιο των ειδικών προορισμών	Άρθρο 254 παράγραφος 4 στοιχείο β) του κώδικα Κανονισμός (ΕΟΚ) αριθ. 2454/93 Ειδικός προορισμός: Εμπορεύματα προοριζόμενα για εξαγωγή — αποκλείεται η εφαρμογή γεωργικών επιστροφών	44	30300

ΤΙΤΛΟΣ III

ΠΙΝΑΚΑΣ ΓΛΩΣΣΙΚΩΝ ΑΝΑΦΟΡΩΝ ΚΑΙ ΤΩΝ ΚΩΔΙΚΩΝ ΤΟΥΣ

Γλωσσικές αναφορές	Κωδικοί
— BG Ограничена валидност — CS Omezená platnost — DA Begrænset gyldighed — DE Beschränkte Geltung — EE Piiratud kehtivus — EL Περιορισμένη ισχύς — ES Validez limitada — FR Validité limitée — HR Ograničena valjanost — IT Validità limitata — LV Ierobežots derīgums — LT Galiojimas apribotas — HU Korlátozott érvényű — MT Validità limitata — NL Beperkte geldigheid — PL Ograniczona ważność — PT Validade limitada — RO Validitate limitată — SL Omejena veljavnost — SK Obmedzená platnost' — FI Voimassa rajoitetusti — SV Begränsad giltighet — EN Limited validity	Περιορισμένη ισχύς — 99200

▼B

Γλωσσικές αναφορές	Κωδικοί
— BG Освободено — CS Osvobození — DA Fritaget — DE Befreiung — EE Loobutud — EL Απαλλαγή — ES Dispensa — FR Dispense — HR Oslobođeno — IT Dispensa — LV Derīgs bez zīmoga — LT Leista neplombuoti — HU Mentesség — MT Tneħħija — NL Vrijstelling — PL Zwolnienie — PT Dispensa — RO Dispensă — SL Opustitev — SK Oslobodenie — FI Vapautettu — SV Befrielse — EN Waiver	Απαλλαγή — 99201
— BG Алтернативно доказателство — CS Alternativní důkaz — DA Alternativt bevis — DE Alternativnachweis — EE Alternatiivsed tõendid — EL Εναλλακτική απόδειξη — ES Prueba alternativa — FR Preuve alternative — HR Alternativni dokaz — IT Prova alternativa — LV Alternatīvs pierādījums — LT Alternatyvusis įrodymas — HU Alternatív igazolás — MT Prova alternattiva — NL Alternatief bewijs — PL Alternatywny dowód — PT Prova alternativa — RO Probă alternativă — SL Alternativno dokazilo — SK Alternatívny dôkaz — FI Vaihtoehtoinen todiste — SV Alternativt bevis — EN Alternative proof	Εναλλακτική απόδειξη — 99202
— BG Различия: митническо учреждение, където стоките са представени ..... (наименование и страна) — CS Nesrovnalosti: úřad, kterému bylo zboží předloženo ..... (název a země)	Διαφορές: εμπορεύματα προσκομισθέντα στο τελωνείο ..... (ονομασία και χώρα) — 99203

▼B

Γλωσσικές αναφορές	Κωδικοί
— DA Forskelle: det sted, hvor varerne blev frembudt ..... (navn og land) — DE Unstimmigkeiten: Stelle, bei der die Gestellung erfolgte ..... (Name und Land) — EE Erinevused: asutus, kuhu kaup esitati ..... (nimi ja riik) — EL Διαφορές: εμπορεύματα προσκομισθέντα στο τελωνείο (Όνομα και χώρα) — ES Diferencias: mercancías presentadas en la oficina ..... (nombre y país) — FR Différences: marchandises présentées au bureau ..... (nom et pays) — HR Razlike: carinarnica kojoj je roba podnesena ..... (naziv I zemlja) — IT Differenze: ufficio al quale sono state presentate le merci ..... (nome e paese) — LV Atšķirības: muitas iestāde, kurā preces tika uzrādītas ..... (nosaukums un valsts) — LT Skirtumai: įstaiga, kuriai pateiktos prekės ..... (pavadinimas ir valstybė) — HU Eltérések: hivatal, ahol az áruk bemutatása megtörtént ..... (név és ország) — MT Differenzi: uffiċċju fejn l-oġġetti kienu ppreżentati ..... (isem u pajjiż) — NL Verschillen: kantoor waar de goederen zijn aangebracht ..... (naam en land) — PL Niezgodności: urząd w którym przedstawiono towar ..... (nazwa i kraj) — PT Diferenças: mercadorias apresentadas na estância ..... (nome e país) — RO Diferenţe: mărfuri prezentate la biroul vamal ..... (nume și țara) — SL Razlike: urad, pri katerem je bilo blago predloženo ..... (naziv in država) — SK Nezrovnalosti: úrad, ktorému bol tovar dodaný ..... (názov a krajina). — FI Muutos: toimipaikka, jossa tavarat esitetty ..... (nimi ja maa) — SV Avvikelse: tullkontor där varorna anmäldes ..... (namn och land) — EN Differences: office where goods were presented ..... (name and country)	
— BG Излизането от ..... подлежи на ограничения или такси съгласно Регламент/Директива/Решение № …, — CS Výstup ze ..... podléhá omezením nebo dávkám podle nařízení/směrnice/ rozhodnutí č … — DA Udpassage fra ..... undergivet restriktioner eller afgifter i henhold til forordning/direktiv/ afgørelse nr. …	Η έξοδος από υπόκειται σε περιορισμούς ή σε επιβαρύνσεις βάσει του κανονισμού/της οδηγίας/της απόφασης αριθ. … — 99204

▼B

Γλωσσικές αναφορές	Κωδικοί
— DE Ausgang aus ..... - gemäß Verordnung/Richtlinie/Beschluss Nr. … Beschränkungen oder Abgaben unterworfen. — EE ..... territooriumilt väljumise suhtes kohaldatakse piiranguid ja makse vastavalt määrusele/direktiivile/otsusele nr… — EL Η έξοδος από ..... υπόκειται σε περιορισμούς ή σε επιβαρύνσεις βάσει του κανονισμού/της οδηγίας/της απόφασης αριθ. … — ES Salida de ..... sometida a restricciones o imposiciones en virtud del (de la) Reglamento/Directiva/ Decisión no … — FR Sortie de ..... soumise à des restrictions ou à des impositions par le règlement ou la directive/décision no … — HR Izlaz iz ..... podliježe ograničenjima ili pristobjama na temeljeu Uredbe/Direktive/Odluke br. … — IT Uscita dalla ..... soggetta a restrizioni o ad imposizioni a norma del(la) regolamento/direttiva/ decisione n. … — LV Izvešana no ..... piemērojot ierobežojumus vai maksājumus saskaņā ar Regulu/Direktīvu/Lēmumu Nr. …, — LT Išvežimui iš ..... taikomi apribojimai arba mokesčiai, nustatytiReglamentu/ Direktyva/Sprendimu Nr.…, — HU A kilépés ..... területéről a ..... rendelet/irányelv/ határozat szerinti korlátozás vagy teher megfizetésének kötelezettsége alá esik — MT Ħruġ mill- ..... suġġett għall-restrizzjonijiet jew ħlasijiet taħt Regola/ Direttiva/Deċiżjoni Nru … — NL Bij uitgang uit de ..... zijn de beperkingen of heffingen van Verordening/ Richtlijn/Besluit nr. … van toepassing. — PL Wyprowadzenie z ..... podlega ograniczeniom lub opłatom zgodnie z rozporządzeniem/dyrektywą/decyzją nr … — PT Saída da ..... sujeita a restrições ou a imposições pelo(a) Regulamento/ Directiva/Decisão n.o … — RO Ieşire din ..... supusă restricţiilor sau impozitelor prin Regulamentul/ Directiva/Decizia nr … — SL Iznos iz ..... zavezan omejitvam ali obveznim dajatvam na podlagi Uredbe/Direktive/Odločbe št. … — SK Výstup z ..... podlieha obmedzeniam alebo platbám podľa nariadenia/ smernice/rozhodnutia č … — FI ..... vientiin sovelletaan asetuksen/direktiivin/päätöksen N:o … mukaisia rajoituksia tai maksuja — SV Utförsel från ..... underkastad restriktioner eller avgifter i enlighet med förordning/direktiv/beslut nr … — EN Exit from ..... subject to restrictions or charges under Regulation/Directive/ Decision No …	
— BG Освободено от задължителен маршрут — CS Osvobození od stanovené trasy — DA fritaget for bindende transportrute — DE Befreiung von der verbindlichen Beförderungsroute — EE Ettenähtud marsruudist loobutud	Απαλλαγή από την υποχρέωση τήρησης υποχρεωτικής διαδρομής — 99205

▼B

Γλωσσικές αναφορές	Κωδικοί
— EL Απαλλαγή από την υποχρέωση τήρησης συγκεκριμένης διαδρομής — ES Dispensa de itinerario obligatorio — FR Dispense d'itinéraire contraignant — HR Oslobođeno od propisanog plana puta — IT Dispensa dall'itinerario vincolante — LV Atļauts novirzīties no noteiktā maršruta — LT Leista nenustatyti maršruto — HU Előírt útvonal alól mentesítve — MT Tneħħija ta' l-itinerarju preskitt — NL Geen verplichte route — PL Zwolniony z wiążącej trasy przewozu — PT Dispensa de itinerário vinculativo — RO Dispensă de la itinerarul obligatoriu — SL Opustitev predpisane poti — SK Oslobodenie od predpísanej trasy — FI Vapautettu sitovan kuljetusreitin noudattamisesta — SV Befrielse från bindande färdväg — EN Prescribed itinerary waived	
— BG Одобрен изпращач — CS Schválený odesílatel — DA Godkendt afsender — DE Zugelassener Versender — EE Volitatud kaubasaatja — EL Εγκεκριμένος αποστολέας — ES Expedidor autorizado — FR Expéditeur agréé — HR Ovlašteni pošiljatelj — IT Speditore autorizzato — LV Atzītais nosūtītājs — LT Įgaliotas siuntėjas — HU Engedélyezett feladó — MT Awtoriżżat li jibgħat — NL Toegelaten afzender — PL Upoważniony nadawca — PT Expedidor autorizado — RO Expeditor agreat	Εγκεκριμένος αποστολέας — 99206

▼B

Γλωσσικές αναφορές	Κωδικοί
— SL Pooblaščeni pošiljatelj — SK Schválený odosielateľ — FI Valtuutettu lähettäjä — SV Godkänd avsändare — EN Authorised consignor	
— BG Освободен от подпис — CS Podpis se nevyžaduje — DA Fritaget for underskrift — DE Freistellung von der Unterschriftsleistung — EE Allkirjanõudest loobutud — EL Δεν απαιτείται υπογραφή — ES Dispensa de firma — FR Dispense de signature — HR Oslobođeno potpisa — IT Dispensa dalla firma — LV Derīgs bez paraksta — LT Leista nepasirašyti — HU Aláírás alól mentesítve — MT Firma mhux meħtieġa — NL Van ondertekening vrijgesteld — PL Zwolniony ze składania podpisu — PT Dispensada a assinatura — RO Dispensă de semnătură — SL Opustitev podpisa — SK Oslobodenie od podpisu — FI Vapautettu allekirjoituksesta — SV Befrielse från underskrift — EN Signature waived	Δεν απαιτείται υπογραφή — 99207
— BG ЗАБРАНЕНО ОБЩО ОБЕЗПЕЧЕНИЕ — CS ZÁKAZ SOUBORNÉ JISTOTY — DA FORBUD MOD SAMLET KAUTION — DE GESAMTBÜRGSCHAFT UNTERSAGT — EE ÜLDTAGATISE KASUTAMINE KEELATUD — EL ΑΠΑΓΟΡΕΥΕΤΑΙ Η ΣΥΝΟΛΙΚΗ ΕΓΓΥΗΣΗ — ES GARANTÍA GLOBAL PROHIBIDA — FR GARANTIE GLOBALE INTERDITE — HR ZABRANJENO ZAJEDNIČKO JAMSTVO	ΑΠΑΓΟΡΕΥΕΤΑΙ Η ΣΥΝΟΛΙΚΗ ΕΓΓΥΗΣΗ — 99208

▼B

Γλωσσικές αναφορές	Κωδικοί
— IT GARANZIA GLOBALE VIETATA — LV VISPĀRĒJS GALVOJUMS AIZLIEGTS — LT NAUDOTI BENDRĄJĄ GARANTIJĄ UŽDRAUSTA — HU ÖSSZKEZESSÉG TILOS — MT MHUX PERMESSA GARANZIJA KOMPRENSIVA — NL DOORLOPENDE ZEKERHEID VERBODEN — PL ZAKAZ KORZYSTANIA Z GWARANCJI GENERALNEJ — PT GARANTIA GLOBAL PROIBIDA — RO GARANŢIA GLOBALĂ INTERZISĂ — SL PREPOVEDANO SKUPNO ZAVAROVANJE — SK ZÁKAZ CELKOVEJ ZÁRUKY — FI YLEISVAKUUDEN KÄYTTÖ KIELLETTY — SV SAMLAD SÄKERHET FÖRBJUDEN — EN COMPREHENSIVE GUARANTEE PROHIBITED.	
— BG ИЗПОЛЗВАНЕ БЕЗ ОГРАНИЧЕНИЯ — CS NEOMEZENÉ POUŽITÍ — DA UBEGRÆNSET ANVENDELSE — DE UNBESCHRÄNKTE VERWENDUNG — EE PIIRAMATU KASUTAMINE — EL ΑΠΕΡΙΟΡΙΣΤΗ ΧΡΗΣΗ — ES UTILIZACIÓN NO LIMITADA — FR UTILISATION NON LIMITÉE — HR NEOGRANIČENA UPORABA — IT UTILIZZAZIONE NON LIMITATA — LV NEIEROBEŽOTS IZMANTOJUMS — LT NEAPRIBOTAS NAUDOJIMAS — HU KORLÁTOZÁS ALÁ NEM ESŐ HASZNÁLAT — MT UŻU MHUX RISTRETT — NL GEBRUIK ONBEPERKT — PL NIEOGRANICZONE KORZYSTANIE — PT UTILIZAÇÃO ILIMITADA — RO UTILIZARE NELIMITATA — SL NEOMEJENA UPORABA — SK NEOBMEDZENÉ POUŽITIE — FI KÄYTTÖÄ EI RAJOITETTU — SV OBEGRÄNSAD ANVÄNDNING — EN UNRESTRICTED USE	ΑΠΕΡΙΟΡΙΣΤΗ ΧΡΗΣΗ — 99209

▼B

Γλωσσικές αναφορές	Κωδικοί
— BG Разни	Διάφορα — 99211
— CS Různí	
— DA Diverse	
— DE Verschiedene	
— EE Erinevad	
— EL Διάφορα	
— ES Varios	
— FR Divers	
— HR Razni	
— IT Vari	
— LV Dažādi	
— LT Įvairūs	
— HU Többféle	
— MT Diversi	
— NL Diverse	
— PL Różne	
— PT Diversos	
— RO Diverşi	
— SL Razno	
— SK Rôzne	
— FI Useita	
— SV Flera	
— EN Various	
— BG Насипно	Χύμα — 99212
— CS Volně loženo	
— DA Bulk	
— DE Lose	
— EE Pakendamata	
— EL Χύμα	
— ES A granel	
— FR Vrac	
— HR Rasuto	
— IT Alla rinfusa	
— LV Berams	
— LT Nesupakuota	
— HU Ömlesztett	
— MT Bil-kwantità	

▼B

Γλωσσικές αναφορές	Κωδικοί
— NL Los gestort — PL Luzem — PT A granel — RO Vrac — SL Razsuto — SK Voľne — FI Irtotavaraa — SV Bulk — EN Bulk	
— BG Изпращач — CS Odesílatel — DA Afsender — DE Versender — EE Saatja — EL Αποστολέας — ES Expedidor — FR Expéditeur — HR Pošiljatelj — IT Speditore — LV Nosūtītājs — LT Siuntėjas — HU Feladó — MT Min jikkonsenja — NL Afzender — PL Nadawca — PT Expedidor — RO Expeditor — SL Pošiljatelj — SK Odosielateľ — FI Lähettäjä — SV Avsändare — EN Consignor	Αποστολέας — 99213

▼B

Προσάρτημα Δ2

ΠΡΟΣΘΕΤΟΙ ΚΩΔΙΚΟΙ ΓΙΑ ΤΟ ΜΗΧΑΝΟΓΡΑΦΗΜΕΝΟ ΣΥΣΤΗΜΑ ΔΙΑΜΕΤΑΚΟΜΙΣΗΣ

1. **Κωδικός χώρας (CNT)**

Πεδίο	Περιεχόμενο	Τύπος πεδίου	Παράδειγμα
1	Κωδικός χώρας ISO alpha-2	Αλφαβητικός 2	IT

Χρησιμοποιείται ο κωδικός χώρας ISO άλφα 2 (βλ. προσάρτημα Δ1).

2. **Κωδικός γλώσσας**

Χρησιμοποιείται η κωδικοποίηση ISO άλφα 2 όπως ορίζεται στο ISO — 639: 1988.

3. **Κωδικός εμπορευμάτων (COM)**

Πεδίο	Περιεχόμενο	Τύπος πεδίου	Παράδειγμα
1	Εξαψήφιος κωδικός εναρμονισμένου συστήματος (ΕΣ6)	Αριθμητικό 6 (με ευθυγράμμιση αριστερά)	010290

Αναγράφονται τα έξι ψηφία του εναρμονισμένου συστήματος (ΕΣ6). Ο κωδικός εμπορεύματος μπορεί να επεκταθεί σε οκτώ ψηφία για εθνική χρήση.

6. **Κωδικός προσκομισθέντων εγγράφων/πιστοποιητικών**

(αριθμητικοί κωδικοί που προκύπτουν από το ευρετήριο 1997β των Ηνωμένων Εθνών για την ηλεκτρονική ανταλλαγή δεδομένων για τη διοίκηση, το εμπόριο και τις μεταφορές: Κατάλογος κωδικών για το στοιχείο 1001, κωδικοποιημένο όνομα εγγράφου/μηνύματος.)

Πιστοποιητικό συμμόρφωσης	2
Πιστοποιητικό ποιότητας	3
Πιστοποιητικό κυκλοφορίας των εμπορευμάτων A.TR.	18
Κατάσταση εμπορευματοκιβωτίων	235
Κατάλογος συσκευασίας	271
Προτιμολόγιο	325
Εμπορικό τιμολόγιο	380
Φορτωτική εκδοθείσα από πράκτορα διαμετακόμισης	703
Κύρια φορτωτική	704
Φορτωτική	705
Φορτωτική εκδοθείσα από πράκτορα διαμετακόμισης	714

▼C2

Φορτωτική SMGS (σιδηροδρομική μεταφορά)	722

▼B

Φορτωτική οδικής μεταφοράς	730
Φορτωτική αεροπορικής μεταφοράς	740
Κύρια φορτωτική αεροπορικής μεταφοράς	741

▼B

Δελτίο αποστολής (ταχυδρομικά δέματα)	750
Έγγραφο μεταφοράς πολλαπλών μέσων/συνδυασμένης μεταφοράς (γενικός όρος)	760
Δηλωτικό φορτίου	785
Έντυπο «Bordereau»	787
Δελτίο αποστολής υπόδειγμα T	820
Δελτίο αποστολής υπόδειγμα T1	821
Δελτίο αποστολής υπόδειγμα T2	822
Δελτίο αποστολής υπόδειγμα T2L	825
Διασάφηση εμπορευμάτων προς εξαγωγή	830
Πιστοποιητικό φυτοϋγειονομικού ελέγχου	851
Πιστοποιητικό υγειονομικού ελέγχου	852
Πιστοποιητικό κτηνιατρικού ελέγχου	853
Πιστοποιητικό καταγωγής (γενικός όρος)	861
Δήλωση καταγωγής	862
Πιστοποιητικό προτιμησιακής καταγωγής	864
Πιστοποιητικό καταγωγής υπόδειγμα ΣΓΠ	865
Άδεια εισαγωγής	911
Δήλωση φορτίου (κατά την άφιξη)	933
Άδεια αποκλεισμού	941
Έντυπο TIF	951
Δελτίο TIR	952
Πιστοποιητικό κυκλοφορίας EUR. 1	954
Δελτίο ATA	955
Λοιπά	zzz

7. **Κωδικός πρόσθετων πληροφοριών/ειδικών μνειών**

Οι ισχύοντες κωδικοί είναι οι εξής:

DG0 = Εξαγωγή από μία χώρα κοινής διαμετακόμισης που υπόκειται σε περιορισμούς ή εξαγωγή από την Ένωση που υπόκειται σε περιορισμούς.

DG1 = Εξαγωγή από μία χώρα κοινής διαμετακόμισης με καταβολή δασμών ή εξαγωγή από την Ένωση με καταβολή δασμών.

DG2 = Εξαγωγή.

Σε εθνικό επίπεδο είναι δυνατό να καθοριστούν επίσης πρόσθετοι κωδικοί ειδικών μνειών.

▼B

8. **Αριθμός αναφοράς τελωνείου (COR)**

Πεδίο	Περιεχόμενο	Τύπος πεδίου	Παράδειγμα
1	Κωδικός αναγνώρισης της χώρας στην οποία ανήκει το τελωνείο (βλέπε CNT)	Αλφαβητικός 2	IT
2	Εθνικός αριθμός του τελωνείου	Αλφαριθμητικός 6	0830AB

Το πεδίο 1 συμπληρώνεται όπως επεξηγείται ανωτέρω.

Το πεδίο 2 πρέπει να συμπληρώνεται ελεύθερα με αλφαριθμητικό κωδικό έξι χαρακτήρων. Οι 6 χαρακτήρες παρέχουν τη δυνατότητα στις εθνικές διοικήσεις να καθορίζουν, όποτε απαιτείται, μια ιεράρχηση μεταξύ των τελωνείων.

9. Για το χαρακτηριστικό «Είδος διασάφησης» (θέση 1): για διασαφήσεις TIR, χρησιμοποιείτε τον κωδικό «TIR».

10. Για το χαρακτηριστικό «Είδος εγγύησης» (θέση 52): για μηνύματα TIR, χρησιμοποιείτε τον κωδικό «B».

▼B

Προσάρτημα Ε

Δεδομένα προς επεξεργασία στο κεντρικό σύστημα που προβλέπεται στο άρθρο 7 του εκτελεστικού κανονισμού (ΕΕ) 2015/2447

1. Αριθμός EORI που αναφέρεται που αναφέρεται άρθρο 1 παράγραφος 18 του κατ' εξουσιοδότηση κανονισμού (ΕΕ) 2015/2446.

2. Ονοματεπώνυμο/επωνυμία του προσώπου.

3. Διεύθυνση έδρας/διεύθυνση κατοικίας: πλήρης διεύθυνση του τόπου όπου είναι εγκατεστημένο/κατοικεί το πρόσωπο, συμπεριλαμβανόμενου του κωδικού αναγνώρισης της χώρας ή του εδάφους (κωδικός χώρας κατά ISO alpha 2, εφόσον είναι γνωστός, όπως ορίζεται στο προσάρτημα Δ1 τίτλος ΙΙ θέση 2).

4. Αριθμός ή αριθμοί φορολογικού μητρώου (ΑΦΜ), εφόσον έχουν αποδοθεί από τα κράτη μέλη.

5. Κατά περίπτωση ο νομικός χαρακτήρας, όπως αναφέρεται στην πράξη σύστασης.

6. Ημερομηνία σύστασης ή, στην περίπτωση φυσικών προσώπων, ημερομηνία γέννησης.

7. Είδος προσώπου (φυσικό πρόσωπο, νομικό πρόσωπο, ένωση προσώπων όπως αναφέρεται στο άρθρο 5 παράγραφος 4 του κώδικα), υπό μορφή κωδικού. Οι σχετικοί κωδικοί είναι οι ακόλουθοι:

   1) Φυσικό πρόσωπο

   2) Νομικό πρόσωπο

   3) Ένωση προσώπων, όπως αναφέρεται στο άρθρο 5 παράγραφος 5 του κώδικα

8. Στοιχεία επικοινωνίας: όνομα αρμοδίου, διεύθυνση και οποιοδήποτε από τα εξής: αριθμός τηλεφώνου, αριθμός τηλεομοιοτυπικού, διεύθυνση ηλεκτρονικού ταχυδρομείου.

9. Στην περίπτωση προσώπου που δεν είναι εγκατεστημένο στο τελωνειακό έδαφος της Ένωσης: αριθμός ή αριθμοί αναγνώρισης, εφόσον έχουν αποδοθεί στο ενδιαφερόμενο πρόσωπο για τελωνειακούς σκοπούς από τις αρμόδιες αρχές τρίτης χώρας με την οποία έχει συναφθεί και ισχύει συμφωνία για αμοιβαία διοικητική συνδρομή σε τελωνειακά ζητήματα. Ο εν λόγω αριθμός ή αριθμοί αναγνώρισης περιλαμβάνουν τον κωδικό αναγνώρισης της χώρας ή του εδάφους (κωδικός χώρας κατά ISO alpha 2, εφόσον είναι γνωστός, όπως ορίζεται στο προσάρτημα Δ1 τίτλος ΙΙ θέση 2).

10. Ενδεχομένως κωδικός κύριας οικονομικής δραστηριότητας, με 4 ψηφία, σύμφωνα με τη στατιστική ονοματολογία των οικονομικών δραστηριοτήτων στην Ευρωπαϊκή Κοινότητα (NACE), όπως έχει καταχωριστεί στο επαγγελματικό μητρώο του οικείου κράτους μέλους.

11. Ενδεχομένως ημερομηνία λήξης ισχύος του αριθμού EORI.

12. Συγκατάθεση για άρση εμπιστευτικότητας των προσωπικών δεδομένων που αναφέρονται στα σημεία 1, 2 και 3, εφόσον έχει δοθεί.

▼C2

Προσάρτημα ΣΤ1

▼B

ΣΥΝΟΔΕΥΤΙΚΟ ΕΓΓΡΑΦΟ ΔΙΑΜΕΤΑΚΟΜΙΣΗΣ

ΚΕΦΑΛΑΙΟ I

Υπόδειγμα του συνοδευτικού εγγράφου διαμετακόμισης

▼B

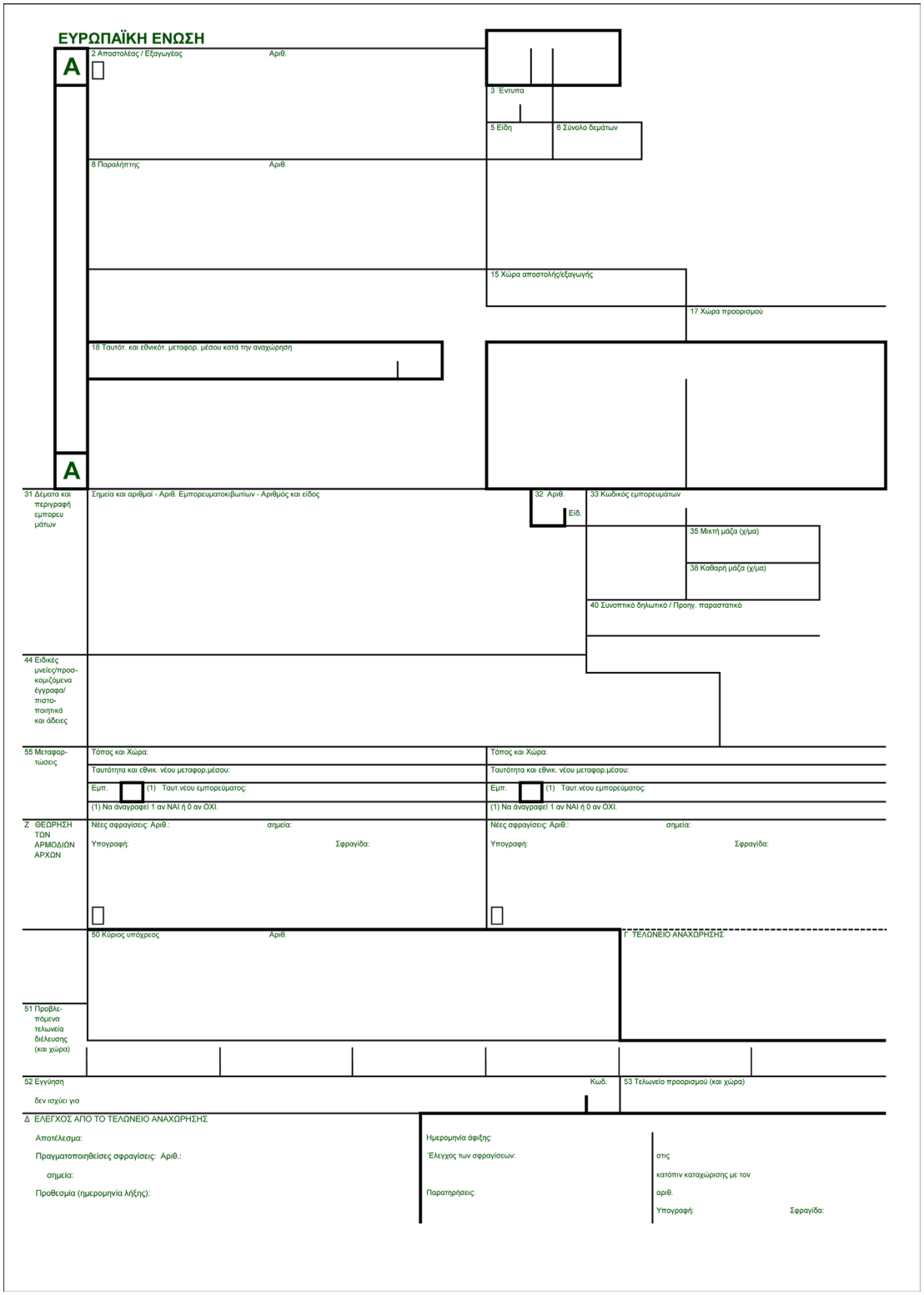
ΕΥΡΩΠΑΪΚΗ ΕΝΩΣΗ
A
2 Αποστολέας / Εξαγωγέας
Αριθ.
3 Έντυπα
5 Είδη
6 Σύνολο δεμάτων
8 Παραλήπτης
Αριθ.
15 Χώρα αποστολής/εξαγωγής
17 Χώρα προορισμού
18 Ταυτότ. και εθνικότ. μεταφορ. μέσου κατά την αναχώρηση
A
31 Δέματα και περιγραφή εμπορευμάτων
Σημεία και αριθμοί - Αριθ. Εμπορευματοκιβωτίων - Αριθμός και είδος
32 Αριθ.
Είδ.
33 Κωδικός εμπορευμάτων
35 Μικτή μάζα (χ/μα)
38 Καθαρή μάζα (χ/μα)
40 Συνοπτικό δηλωτικό / Προηγ. παραστατικό
44 Ειδικές μνείες/προσκομιζόμενα έγγραφα/πιστοποιητικά και άδειες
55 Μεταφορτώσεις
Τόπος και Χώρα:
Ταυτότητα και εθνικ. νέου μεταφορ.μέσου:
Εμπ.
(1) Ταυτ.νέου εμπορεύματος:
(1) Να αναγραφεί 1 αν ΝΑΙ ή 0 αν ΟΧΙ.
Τόπος και Χώρα:
Ταυτότητα και εθνικ. νέου μεταφορ.μέσου:
Εμπ.
(1) Ταυτ.νέου εμπορεύματος:
(1) Να αναγραφεί 1 αν ΝΑΙ ή 0 αν ΟΧΙ.
Ζ ΘΕΩΡΗΣΗ ΤΩΝ ΑΡΜΟΔΙΩΝ ΑΡΧΩΝ
Νέες σφραγίσεις: Αριθ.:
σημεία:
Υπογραφή:
Σφραγίδα:
Νέες σφραγίσεις: Αριθ.:
σημεία:
Υπογραφή:
Σφραγίδα:
50 Κύριος υπόχρεος
Αριθ.
Τ ΤΕΛΩΝΕΙΟ ΑΝΑΧΩΡΗΣΗΣ
51 Προβλεπόμενα τελωνεία διέλευσης (και χώρα)
52 Εγγύηση
δεν ισχύει για
Κωδ.
53 Τελωνείο προορισμού (και χώρα)
Δ ΕΛΕΓΧΟΣ ΑΠΟ ΤΟ ΤΕΛΩΝΕΙΟ ΑΝΑΧΩΡΗΣΗΣ
Αποτέλεσμα:
Πραγματοποιηθείσες σφραγίσεις: Αριθ.:
σημεία:
Προθεσμία (ημερομηνία λήξης):
Ημερομηνία άφιξης:
Έλεγχος των σφραγίσεων:
Παρατηρήσεις:
στις
κατόπιν καταχώρισης με τον
αριθ.
Υπογραφή:
Σφραγίδα:

▼B

ΚΕΦΑΛΑΙΟ ΙΙ

Επεξηγηματικές σημειώσεις και πληροφοριακά στοιχεία (δεδομένα) για το συνοδευτικό έγγραφο διαμετακόμισης Έγγραφο

Το χαρτί που χρησιμοποιείται για το συνοδευτικό έγγραφο διαμετακόμισης μπορεί να είναι πράσινου χρώματος.

▼C2

Το συνοδευτικό έγγραφο διαμετακόμισης εκτυπώνεται με βάση τα δεδομένα που προκύπτουν από τη διασάφηση διαμετακόμισης, τροποποιείται εφόσον απαιτείται από τον δικαιούχο του καθεστώτος ή/και επαληθεύεται από το τελωνείο αναχώρησης, και συμπληρώνεται με τα ακόλουθα:

▼B

1. MRN (αριθμός αναφοράς κίνησης)

   Το στοιχείο παρέχεται αλφαριθμητικά με 18 ψηφία στον ακόλουθο πίνακα:

Πεδίο	Περιεχόμενο	Τύπος πεδίου	Παραδείγματα
1	Τελευταία δύο ψηφία του έτους επίσημης αποδοχής της πράξης διαμετακόμισης (ΕΕ)	Αριθμητικό 2	97
2	Χαρακτηριστικό της χώρας αναχώρησης των εμπορευμάτων (κωδικός χώρας ISO άλφα 2)	Αλφαβητικός 2	IT
3	Μοναδικός αριθμός αναγνώρισης της πράξης διαμετακόμισης ανά έτος και χώρα	Αλφαριθμητικό 13	9876AB8890123
4	Ψηφίο ελέγχου	Αλφαριθμητικό 1	5

   Τα πεδία 1 και 2 συμπληρώνονται όπως επεξηγείται ανωτέρω.

   Το πεδίο 3 πρέπει να συμπληρώνεται με έναν κωδικό της πράξης διαμετακόμισης. Ο τρόπος με τον οποίο συμπληρώνεται το πεδίο αποτελεί αρμοδιότητα των εθνικών διοικήσεων, αλλά κάθε πράξη διαμετακόμισης που διενεργείται εντός ενός έτους στη δεδομένη χώρα πρέπει να αναγνωρίζεται μονοσήμαντα.

   Οι εθνικές διοικήσεις που επιθυμούν να συμπεριλάβουν τον αριθμό αναφοράς των τελωνειακών αρχών στον MRN, δύνανται να χρησιμοποιούν προς τούτο μέχρι έξι από τους πρώτους χαρακτήρες για τον εν λόγω αριθμό.

   ►C2 Στο πεδίο 4 πρέπει να αναγράφεται μια τιμή που αποτελεί το ψηφίο ελέγχου του MRN. ◄ Το πεδίο αυτό επιτρέπει την ανίχνευση τυχόν σφάλματος όταν αναφέρεται ολόκληρος ο MRN.

   Ο αριθμός «MRN» εκτυπώνεται επίσης υπό μορφή γραμμωτού κώδικα, βάσει του πρότυπου «κώδικα 128», χρησιμοποιώντας το σύνολο χαρακτήρων «B».

2. Θέση 3:

   — πρώτη υποδιαίρεση: αύξων αριθμός του εκτυπωμένου φύλλου,

   — δεύτερη υποδιαίρεση: συνολικός αριθμός εκτυπωμένων φύλλων (συμπεριλαμβανομένου καταλόγου ειδών),

   — δεν χρησιμοποιείται όταν υπάρχει ένα μόνον είδος εμπορεύματος.

3. Στο χώρο δεξιά από τη θέση 8:

   Ονομασία και διεύθυνση του τελωνείου στο οποίο πρέπει να επιστραφεί το επιστρεφόμενο αντίτυπο του συνοδευτικού εγγράφου διαμετακόμισης όταν χρησιμοποιείται η εφεδρική διαδικασία.

4. Θέση Γ:

   — ονομασία του τελωνείου αναχώρησης,

   — αριθμός αναφοράς του τελωνείου αναχώρησης,

▼C2

   — ημερομηνία αποδοχής της διασάφησης διαμετακόμισης,

▼B

— ονοματεπώνυμο και αριθμός αδείας του εγκεκριμένου αποστολέα (εάν υπάρχει).

5. Θέση Δ:

— αποτελέσματα ελέγχου,

— τεθείσες τελωνειακές σφραγίδες ή η ένδειξη «- -» που χαρακτηρίζει την «Απαλλαγή — 99201»,

— η ένδειξη «Υποχρεωτική διαδρομή», όπου χρειάζεται.

Το συνοδευτικό έγγραφο διαμετακόμισης δεν υπόκειται σε καμία τροποποίηση ή προσθήκη ή διαγραφή εκτός αν ορίζεται διαφορετικά στον παρόντα κανονισμό.

6. Διατυπώσεις κατά τη μεταφορά

Κατά το χρονικό διάστημα από τη στιγμή που τα εμπορεύματα εγκαταλείπουν το τελωνείο αναχώρησης ως τη στιγμή που φτάνουν στο τελωνείο προορισμού, ενδέχεται να απαιτηθεί η προσθήκη ορισμένων σημειώσεων στο συνοδευτικό έγγραφο διαμετακόμισης που συνοδεύει τα εμπορεύματα. Οι ενδείξεις αυτές αφορούν τη μεταφορά και πρέπει να αναγράφονται στα εν λόγω αντίτυπα από το μεταφορέα που είναι υπεύθυνος για το μεταφορικό μέσο επί του οποίου φορτώθηκαν τα εμπορεύματα ανάλογα με την εξέλιξη των σχετικών ενεργειών. Οι εν λόγω ενδείξεις μπορούν να γράφονται με το χέρι με ευανάγνωστα γράμματα. Στην περίπτωση αυτή, τα εν λόγω αντίτυπα πρέπει να συμπληρώνονται με μελάνι και με κεφαλαία γράμματα.

Ο μεταφορέας πραγματοποιεί τη μεταφόρτωση μόνον αφού λάβει την άδεια των τελωνειακών αρχών της χώρας στην οποία πρέπει να πραγματοποιηθεί η μεταφόρτωση.

Όταν οι αρμόδιες αρχές κρίνουν ότι η πράξη ενωσιακής διαμετακόμισης μπορεί να συνεχιστεί κανονικά και αφού λάβουν, κατά περίπτωση, τα αναγκαία μέτρα, θεωρούν τα συνοδευτικά έγγραφα διαμετακόμισης.

Οι τελωνειακές αρχές του τελωνείου διέλευσης ή του τελωνείου προορισμού, ανάλογα με την περίπτωση, υποχρεούνται να εισάγουν στο σύστημα τα στοιχεία που προστέθηκαν στο συνοδευτικό έγγραφο διαμετακόμισης. Τα στοιχεία μπορούν επίσης να εισαχθούν από τον εγκεκριμένο παραλήπτη.

Τα συμβάντα καταγράφονται στις ακόλουθες θέσεις:

— Μεταφορτώσεις: συμπληρώνεται η θέση 55.

Θέση 55: Μεταφόρτωση

Οι τρεις πρώτες γραμμές της θέσης αυτής πρέπει να συμπληρωθούν από το μεταφορέα όταν, κατά τη συγκεκριμένη μεταφορά, τα εν λόγω εμπορεύματα μεταφορτώνονται από ένα μεταφορικό μέσο σε άλλο ή από ένα εμπορευματοκιβώτιο σε άλλο.

▼C2

Εντούτοις, εφόσον τα εμπορεύματα μεταφέρονται σε εμπορευματοκιβώτια που μετακινούνται με οδικά οχήματα, οι τελωνειακές αρχές μπορούν να επιτρέψουν στον δικαιούχο του καθεστώτος να μην συμπληρώσει τη θέση 18, εάν στο σημείο αναχώρησης η υλικοτεχνική υποδομή ενδέχεται να καθιστά αδύνατη, κατά τη στιγμή που συντάσσεται η διασάφηση διαμετακόμισης, την παροχή των στοιχείων ταυτότητας και εθνικότητας του μεταφορικού μέσου και εφόσον τα συμβαλλόμενα μέρη είναι σε θέση να διασφαλίζουν ότι οι απαιτούμενες πληροφορίες σχετικά με τα εν λόγω μεταφορικά μέσα θα εγγραφούν στη συνέχεια στη θέση 55.

▼B

— Άλλα περιστατικά: συμπληρώνεται η θέση 56.

Θέση 56: Λοιπά περιστατικά κατά τη μεταφορά

Η θέση αυτή συμπληρώνεται σύμφωνα με τις υποχρεώσεις που ισχύουν στον τομέα της διαμετακόμισης.

Επιπλέον, αν τα εμπορεύματα φορτωθούν σε ημιρυμουλκούμενο και κατά τη διάρκεια της μεταφοράς πραγματοποιηθεί αλλαγή του οχήματος έλξης (χωρίς όμως καμία παρέμβαση ή μεταφόρτωση των εμπορευμάτων), στη θέση αυτή σημειώνεται ο αριθμός κυκλοφορίας και η εθνικότητα του νέου οχήματος έλξης. Στην περίπτωση αυτή, δεν χρειάζεται θεώρηση από τις αρμόδιες αρχές.

▼B

Προσάρτημα ΣΤ2

ΚΑΤΑΛΟΓΟΣ ΕΙΔΩΝ

ΚΕΦΑΛΑΙΟ Ι

Υπόδειγμα του καταλόγου ειδών

▼B

Κατάλογος Ειδών				Τελ.Αναχ:	MRN
Φύλλο	A			Ημ/νία:	

Αριθ. είδους (32)	Σημεία / αριθμοί (31.1)	Αριθμός / είδος (31.2)	Αριθ. Εμπ/τίων (31.3)	Περιγραφή εμπορευμάτων (31.4)
Καθεστώς (1/3)	Κωδ. εμπορευμάτων (33)	Κωδ. ευαίσθητων (31.5)	Ποσότ. ευαίσθητων (31.6)	Συνοπ. διασ/ση / Προηγούμενο έγγραφο (40)
Χώρα αποστολή / εξαγωγής (15)	Χώρα προορισμού (17)	Μεικτή μάζα (kg) (35)	Καθαρή μάζα (kg) (38)	Ειδικές μνείες / προσκομισθέντα έγγραφα / πιστοποιητικά και άδειες (44)
Αποστολέας / Εξαγωγέας (2)			Παραλήπτης (8)	

▼B

ΚΕΦΑΛΑΙΟ ΙΙ

Επεξηγηματικές σημειώσεις και τα πληροφοριακά στοιχεία (δεδομένα) για τον κατάλογο ειδών

Όταν μια μεταφορά αφορά περισσότερα από ένα είδη, το φύλλο Α του καταλόγου ειδών εκτυπώνεται πάντοτε από το μηχανογραφικό σύστημα και επισυνάπτεται στο συνοδευτικό έγγραφο διαμετακόμισης.

Οι θέσεις του καταλόγου ειδών μπορούν να επεκταθούν καθέτως.

Τα πληροφοριακά στοιχεία πρέπει να εκτυπώνονται ως εξής:

1. Στη θέση αναγνώρισης (επάνω αριστερή γωνία):

   α) Κατάλογος ειδών

   β) Αύξων αριθμός του τρέχοντος φύλλου και συνολικός αριθμός φύλλων (περιλαμβανομένου του συνοδευτικού εγγράφου διαμετακόμισης)

2. Τελων. Αναχ. — ονομασία του τελωνείου αναχώρησης

▼C2

3. Ημερ. — ημερομηνία αποδοχής της διασάφησης διαμετακόμισης

▼B

4. MRN — αριθμός αναφοράς της κίνησης εμπορευμάτων όπως ορίζεται στο προσάρτημα ΣΤ1)

5. Τα πληροφοριακά στοιχεία των διαφόρων θέσεων σε επίπεδο ειδών πρέπει να εκτυπώνονται ως εξής:

   α) Αριθ. είδους — αύξων αριθμός του συγκεκριμένου είδους

▼C2

   β) Καθεστώς — αν το καθεστώς των εμπορευμάτων είναι το ίδιο σε ολόκληρη τη διασάφηση, η θέση αυτή δεν χρησιμοποιείται

▼B

   γ) Σε περίπτωση μεικτής αποστολής, εκτυπώνεται το πραγματικό καθεστώς Τ1, Τ2 ή Τ2F.

▼B

Προσάρτημα Ζ1

ΣΥΝΟΔΕΥΤΙΚΟ ΕΓΓΡΑΦΟ ΔΙΑΜΕΤΑΚΟΜΙΣΗΣ/ΑΣΦΑΛΕΙΑΣ (ΣΕΔΑ)

ΚΕΦΑΛΑΙΟ Ι

Υπόδειγμα του συνοδευτικού εγγράφου διαμετακόμισης/ασφάλειας

▼B

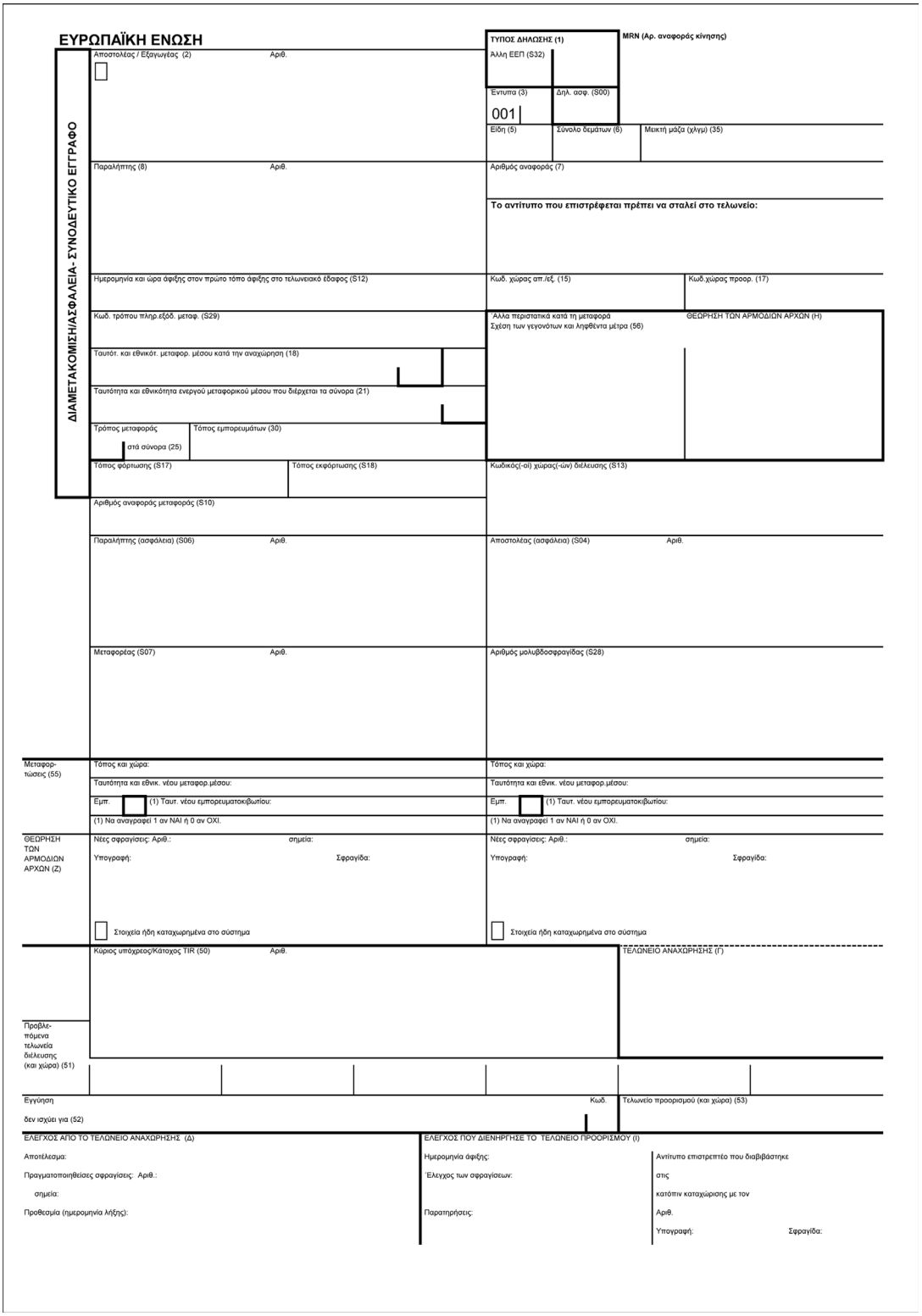
ΕΥΡΩΠΑΪΚΗ ΕΝΩΣΗ
ΔΙΑΜΕΤΑΚΟΜΙΣΗ/ΑΣΦΑΛΕΙΑ- ΣΥΝΟΔΕΥΤΙΚΟ ΕΓΓΡΑΦΟ
ΤΥΠΟΣ ΔΗΛΩΣΗΣ (1)
MRN (Αρ. αναφοράς κίνησης)
Άλλη ΕΕΠ (S32)
Έντυπα (3)
001
Δηλ. ασφ. (S00)
Είδη (5)
Σύνολο δεμάτων (6)
Μεικτή μάζα (χλγμ) (35)
Αποστολέας / Εξαγωγέας (2)
Αριθ.
Παραλήπτης (8)
Αριθμός αναφοράς (7)
Το αντίτυπο που επιστρέφεται πρέπει να σταλεί στο τελωνείο:
Ημερομηνία και ώρα άφιξης στον πρώτο τόπο άφιξης στο τελωνειακό έδαφος (S12)
Κωδ. χώρας απ./εξ. (15)
Κωδ.χώρας προορ. (17)
Κωδ. τρόπου πληρ.εξόδ. μεταφ. (S29)
Άλλα περιστατικά κατά τη μεταφορά
ΘΕΩΡΗΣΗ ΤΩΝ ΑΡΜΟΔΙΩΝ ΑΡΧΩΝ (H)
Σχέση των γεγονότων και ληφθέντα μέτρα (56)
Ταυτότ. και εθνικότ. μεταφορ. μέσου κατά την αναχώρηση (18)
Ταυτότητα και εθνικότητα ενεργού μεταφορικού μέσου που διέρχεται τα σύνορα (21)
Τρόπος μεταφοράς
στά σύνορα (25)
Τόπος εμπορευμάτων (30)
Τόπος φόρτωσης (S17)
Τόπος εκφόρτωσης (S18)
Κωδικός(-οί) χώρας(-ών) διέλευσης (S13)
Αριθμός αναφοράς μεταφοράς (S10)
Παραλήπτης (ασφάλεια) (S06)
Αριθ.
Αποστολέας (ασφάλεια) (S04)
Αριθ.
Μεταφορέας (S07)
Αριθ.
Αριθμός μολυβδοσφραγίδας (S28)
Μεταφορτώσεις (55)
Τόπος και χώρα:
Ταυτότητα και εθνικ. νέου μεταφορ.μέσου:
Εμπ.
(1) Ταυτ. νέου εμπορευματοκιβωτίου:
(1) Να αναγραφεί 1 αν ΝΑΙ ή 0 αν ΟΧΙ.
ΘΕΩΡΗΣΗ ΤΩΝ ΑΡΜΟΔΙΩΝ ΑΡΧΩΝ (Z)
Νέες σφραγίσεις: Αριθ.:
σημεία:
Υπογραφή:
Σφραγίδα:
Στοιχεία ήδη καταχωρημένα στο σύστημα
Κύριος υπόχρεος/Κάτοχος TIR (50)
Αριθ.
ΤΕΛΩΝΕΙΟ ΑΝΑΧΩΡΗΣΗΣ (Γ)
Προβλεπόμενα τελωνεία διέλευσης (και χώρα) (51)
Έγγύηση
δεν ισχύει για (52)
Κωδ.
Τελωνείο προορισμού (και χώρα) (53)
ΕΛΕΓΧΟΣ ΑΠΟ ΤΟ ΤΕΛΩΝΕΙΟ ΑΝΑΧΩΡΗΣΗΣ (Δ)
Αποτέλεσμα:
Πραγματοποιηθείσες σφραγίσεις: Αριθ.:
σημεία:
Προθεσμία (ημερομηνία λήξης):
ΕΛΕΓΧΟΣ ΠΟΥ ΔΙΕΝΗΡΓΗΣΕ ΤΟ ΤΕΛΩΝΕΙΟ ΠΡΟΟΡΙΣΜΟΥ (Ι)
Ημερομηνία άφιξης:
Έλεγχος των σφραγίσεων:
Παρατηρήσεις:
Αντίτυπο επιστρεπτέο που διαβιβάστηκε στις
κατόπιν καταχώρισης με τον Αριθ.
Υπογραφή:
Σφραγίδα:

▼B

ΚΕΦΑΛΑΙΟ II

Επεξηγηματικές σημειώσεις και στοιχεία (δεδομένα) για το συνοδευτικό έγγραφο διαμετακόμισης/ασφάλειας Συνοδευτικό έγγραφο

Το συνοδευτικό έγγραφο διαμετακόμισης/ασφάλειας περιέχει δεδομένα που ισχύουν για το σύνολο της διασάφησης.

►C2 Οι πληροφορίες που περιέχονται στο συνοδευτικό έγγραφο διαμετακόμισης/ασφάλειας βασίζονται σε δεδομένα τα οποία προέρχονται από τη διασάφηση διαμετακόμισης. ◄ Όταν είναι αναγκαίο, αυτές οι πληροφορίες θα τροποποιούνται από τον δικαιούχο του καθεστώτος ή/και θα επαληθεύονται από το τελωνείο αναχώρησης.

Το χρησιμοποιούμενο χαρτί για το συνοδευτικό έγγραφο διαμετακόμισης/ασφάλειας μπορεί να είναι πράσινου χρώματος.

Επιπλέον των διατάξεων στις επεξηγηματικές σημειώσεις των προσαρτημάτων Α, Γ1 και Δ1, πρέπει να εκτυπώνονται τα ακόλουθα πληροφοριακά στοιχεία:

1. MRN (ΑΡΙΘΜΟΣ ΑΝΑΦΟΡΑΣ ΤΗΣ ΚΙΝΗΣΗΣ ΕΜΠΟΡΕΥΜΑΤΩΝ)

   Ο MRN πρέπει να τυπώνεται στην πρώτη σελίδα και σε όλους τους καταλόγους αντικειμένων, εκτός από τις περιπτώσεις όπου αυτά τα έντυπα χρησιμοποιούνται στο πλαίσιο της διαδικασίας συνέχειας δραστηριοτήτων για διαμετακόμιση, οπότε δεν αποδίδεται MRN.

   Η πληροφορία παρέχεται αλφαριθμητικά και αποτελείται από 18 χαρακτήρες, όπως προδιαγράφεται κατωτέρω:

Πεδίο	Περιεχόμενο	Τύπος πεδίου	Παραδείγματα
▼C2 1	Τα δύο τελευταία ψηφία του έτους επίσημης αποδοχής της διασάφησης διαμετακόμισης (ΕΕ)	Αριθμητικό 2	06
▼B 2	Κωδικός αναγνώρισης της χώρας προέλευσης της μεταφοράς (κωδικός χώρας άλφα 2)	Αλφαβητικός 2	RO
3	Μοναδικός αριθμός αναγνώρισης της πράξης διαμετακόμισης ανά έτος και χώρα	Αλφαριθμητικό 13	9876AB8890123
4	Ψηφίο ελέγχου	Αλφαριθμητικό 1	5

   Τα πεδία 1 και 2 συμπληρώνονται όπως προβλέπεται ανωτέρω.

   Το πεδίο 3 συμπληρώνεται με κωδικό της πράξης διαμετακόμισης. Ο τρόπος με τον οποίο χρησιμοποιείται το πεδίο αποτελεί αρμοδιότητα των εθνικών διοικήσεων, αλλά κάθε πράξη διαμετακόμισης που εξετάζεται εντός του έτους από την ενδιαφερόμενη χώρα πρέπει να αναγνωρίζεται με την αναγραφή ενός και μόνο αριθμού.

   Οι εθνικές διοικήσεις που επιθυμούν να συμπεριλάβουν τον αριθμό αναφοράς των τελωνειακών αρχών στον MRN δύνανται να χρησιμοποιούν προς τούτο μέχρι 6 από τους πρώτους χαρακτήρες του κωδικού MRN.

   Στο πεδίο 4 αναγράφεται μια τιμή που αποτελεί το ψηφίο ελέγχου του MRN.

   Αυτό το πεδίο παρέχει τη δυνατότητα εντοπισμού σφάλματος όταν αναφέρεται ολόκληρος ο αριθμός MRN.

   Ο αριθμός «MRN» εκτυπώνεται επίσης υπό μορφή γραμμωτού κώδικα, βάσει του πρότυπου «κώδικα 128», χρησιμοποιώντας το σύνολο χαρακτήρων «B».

2. ΘΕΣΗ ΔΗΛ. ΑΣΦ. (S00):

   Προσδιορίστε τον κωδικό S όταν το συνοδευτικό έγγραφο διαμετακόμισης/ασφάλειας περιλαμβάνει και στοιχεία ασφάλειας. Όταν το έγγραφο αυτό δεν περιλαμβάνει στοιχεία ασφάλειας, η θέση πρέπει να παραμένει κενή.

▼C2

3. ΘΕΣΗ ΕΝΤΥΠΑ (3):

▼B

Πρώτη υποδιαίρεση: αύξων αριθμός του εκτυπωμένου φύλλου,

Δεύτερη υποδιαίρεση: συνολικός αριθμός εκτυπωμένων φύλλων (συμπεριλαμβανομένου καταλόγου ειδών),

▼C2

4. ΘΕΣΗ ΑΡΙΘΜΟΙ ΑΝΑΦΟΡΑΣ (7):

▼B

Προσδιορίστε τον LRN ή/και τον UCR.

LRN — τοπικός αριθμός αναφοράς, όπως ορίζεται στο προσάρτημα Γ2.

UCR — ένας μοναδικός αριθμός αναφοράς της αποστολής, όπως αναφέρεται στο προσάρτημα Γ1 τίτλος ΙΙ θέση 7.

5. ΣΤΟ ΧΩΡΟ ΔΕΞΙΑ ΤΗΣ ΘΕΣΗΣ ΠΑΡΑΛΗΠΤΗΣ (8):

Όνομα και διεύθυνση του τελωνείου στο οποίο πρέπει να αποσταλεί το προς επιστροφή αντίτυπο του συνοδευτικού εγγράφου διαμετακόμισης/ασφάλειας.

6. ΘΕΣΗ ΑΛΛΗ ΕΕΠ (S32)

Εισάγετε ένδειξη άλλης ειδικής περίπτωσης.

7. ΘΕΣΗ ΤΕΛΩΝΕΙΟ ΑΝΑΧΩΡΗΣΗΣ (Γ):

— αριθμός αναφοράς του τελωνείου αναχώρησης,

▼C2

— ημερομηνία αποδοχής της διασάφησης διαμετακόμισης,

▼B

— ονοματεπώνυμο και αριθμός αδείας του εγκεκριμένου αποστολέα (εάν υπάρχει).

8. ΘΕΣΗ ΕΛΕΓΧΟΣ ΑΠΟ ΤΟ ΤΕΛΩΝΕΙΟ ΑΝΑΧΩΡΗΣΗΣ (Δ):

— αποτελέσματα ελέγχου,

— τεθείσες τελωνειακές σφραγίδες ή η ένδειξη «- -» που χαρακτηρίζει την «Απαλλαγή — 99201»,

— η ένδειξη «Υποχρεωτική διαδρομή», όπου χρειάζεται.

Το συνοδευτικό έγγραφο διαμετακόμισης/ασφάλειας δεν φέρει τροποποιήσεις, προσθήκες ή διαγραφές, εκτός εάν ορίζεται διαφορετικά στον παρόντα κανονισμό.

9. ΔΙΑΤΥΠΩΣΕΙΣ ΚΑΤΑ ΤΗ ΜΕΤΑΦΟΡΑ

Από τη στιγμή που τα εμπορεύματα εγκαταλείπουν το τελωνείο αναχώρησης ως τη στιγμή που φτάνουν στο τελωνείο προορισμού, ενδέχεται να απαιτηθεί η προσθήκη ορισμένων ενδείξεων στο συνοδευτικό έγγραφο διαμετακόμισης/ασφάλειας που συνοδεύει τα εμπορεύματα. Οι ενδείξεις αυτές αφορούν τη μεταφορά και πρέπει να αναγράφονται στα εν λόγω αντίτυπα από το μεταφορέα που είναι υπεύθυνος για το μεταφορικό μέσο επί του οποίου φορτώθηκαν τα εμπορεύματα ανάλογα με την εξέλιξη των σχετικών ενεργειών. Οι εν λόγω ενδείξεις μπορούν να γράφονται με το χέρι με ευανάγνωστα γράμματα. Στην περίπτωση αυτή, τα εν λόγω αντίτυπα πρέπει να συμπληρώνονται με μελάνι και με κεφαλαία γράμματα.

Ο μεταφορέας πραγματοποιεί τη μεταφόρτωση μόνον αφού λάβει την άδεια των τελωνειακών αρχών της χώρας στην οποία πρέπει να πραγματοποιηθεί η μεταφόρτωση.

Όταν οι εν λόγω αρχές κρίνουν ότι η πράξη ενωσιακής διαμετακόμισης μπορεί να συνεχιστεί κανονικά και αφού λάβουν, κατά περίπτωση, τα αναγκαία μέτρα, θεωρούν τα συνοδευτικά έγγραφα διαμετακόμισης/ασφάλειας.

Οι αρμόδιες αρχές του τελωνείου διέλευσης ή του τελωνείου προορισμού, ανάλογα με την περίπτωση, υποχρεούνται να εισάγουν στο σύστημα τα πρόσθετα στοιχεία στο συνοδευτικό έγγραφο διαμετακόμισης/ασφάλειας. Τα στοιχεία μπορούν επίσης να εισαχθούν από τον εγκεκριμένο παραλήπτη.

▼B

Τα συμβάντα καταγράφονται στις ακόλουθες θέσεις:

10. ΜΕΤΑΦΟΡΤΩΣΕΙΣ: ΧΡΗΣΙΜΟΠΟΙΕΙΤΑΙ Η ΘΕΣΗ ΑΡΙΘ. 55

Θέση Μεταφορτώσεις (55)

Οι τρεις πρώτες γραμμές της θέσης αυτής πρέπει να συμπληρωθούν από το μεταφορέα όταν, κατά τη συγκεκριμένη μεταφορά, τα εν λόγω εμπορεύματα μεταφορτώνονται από ένα μεταφορικό μέσο σε άλλο ή από ένα εμπορευματοκιβώτιο σε άλλο.

▼C2

Εντούτοις, εφόσον τα εμπορεύματα μεταφέρονται σε εμπορευματοκιβώτια που μετακινούνται με οδικά οχήματα, οι τελωνειακές αρχές μπορούν να επιτρέψουν στον δικαιούχο του καθεστώτος να μην συμπληρώσει τη θέση 18, εάν στο σημείο αναχώρησης η υλικοτεχνική υποδομή ενδέχεται να καθιστά αδύνατη, κατά τη στιγμή που συντάσσεται η διασάφηση διαμετακόμισης, την παροχή των στοιχείων ταυτότητας και εθνικότητας του μεταφορικού μέσου και εφόσον τα συμβαλλόμενα μέρη είναι σε θέση να διασφαλίζουν ότι οι απαιτούμενες πληροφορίες σχετικά με τα εν λόγω μεταφορικά μέσα θα εγγραφούν στη συνέχεια στη θέση 55.

▼B

11. ΛΟΙΠΑ ΠΕΡΙΣΤΑΤΙΚΑ: ΧΡΗΣΙΜΟΠΟΙΕΙΤΑΙ Η ΘΕΣΗ ΑΡΙΘ. 56

Θέση Άλλα περιστατικά κατά τη μεταφορά (56)

Η θέση αυτή συμπληρώνεται σύμφωνα με τις υποχρεώσεις που ισχύουν στον τομέα της διαμετακόμισης.

Επιπλέον, αν τα εμπορεύματα φορτωθούν σε ημιρυμουλκούμενο και κατά τη διάρκεια της μεταφοράς πραγματοποιηθεί αλλαγή του οχήματος έλξης (χωρίς όμως καμία παρέμβαση ή μεταφόρτωση των εμπορευμάτων), στη θέση αυτή σημειώνεται ο αριθμός κυκλοφορίας και η εθνικότητα του νέου οχήματος έλξης. Στην περίπτωση αυτή, δεν χρειάζεται θεώρηση από τις αρμόδιες αρχές.

▼B

Προσάρτημα Z2

ΚΑΤΑΛΟΓΟΣ ΕΙΔΩΝ ΔΙΑΜΕΤΑΚΟΜΙΣΗΣ/ΑΣΦΑΛΕΙΑΣ (ΚΕΔΑ)

ΚΕΦΑΛΑΙΟ I

Υπόδειγμα του καταλόγου ειδών διαμετακόμισης/ασφάλειας

▼B

ΚΑΤΑΛΟΓΟΣ ΕΙΔΩΝ ΔΙΑΜΕΤΑΚΟΜΙΣΗΣ/ΑΣΦΑΛΕΙΑΣ

Έντυπα (3)

MRN (Αρ. αναφοράς κίνησης)

Αρ.Είδους(3	Αριθμός και είδος των δεμάτων, τεμαχίων, σήματα και αριθμοί συσκευασιών (31/1)	Περιγραφή εμπορευμάτων (31/2)			
Αποστολέας / Εξαγωγέας (2)		Παραλήπτης (8)			
Αποστολέας (ασφάλεια) (S04)		Παραλήπτης (ασφάλεια) (S06)			
Προσκομισθέντα έγγραφα / πιστοποιητικά και άδειες (44/1)		Συνοπτική διασάφηση / προηγούμενο παραστατικό (40)			
		Ειδικές μνείες (44/2)			
Ταυτότ. και εθνικότ. μεταφορ. μέσου κατά την αναχώρηση (18)		Μοναδικός αριθμός αναφοράς αποστολής (7)			
Ταυτότητα και εθνικότητα ενεργού μεταφορικού μέσου που διέρχεται τα σύνορα (21)		Αριθμοί εμπορευματοκιβωτίων (31/3)			Αριθμός μολυβδοσφραγίδας (S28)
Τόπος εκφόρτωσης (S18)		Κωδικός εμπορευμ. (33)			Μεικτή μάζα (χλγμ) (35)
UNDG (44/4)	Κωδ. πληρ.εξόδ. μετ.(S29)	Τύπος δήλωσης (1)	Κωδ.χώρ.απ./εξ.(15)	Κωδ.χώρ.προορ.(17)	Καθαρή μάζα (χλγμ) (38)

▼B

ΚΕΦΑΛΑΙΟ ΙΙ

Επεξηγηματικές σημειώσεις και στοιχεία (δεδομένα) για τον κατάλογο ειδών διαμετακόμισης/ασφάλειας

Ο κατάλογος ειδών διαμετακόμισης/ασφάλειας πρέπει να περιέχει τα δεδομένα που αφορούν είδη εμπορευμάτων εντός της διασάφησης.

Οι θέσεις του καταλόγου ειδών μπορούν να επεκταθούν καθέτως. Επιπλέον των διατάξεων στις επεξηγηματικές σημειώσεις των προσαρτημάτων Α και Γ1, πρέπει να εκτυπώνονται τα ακόλουθα πληροφοριακά στοιχεία, χρησιμοποιώντας κωδικούς κατά περίπτωση:

1. Θέση MRN — αριθμός αναφοράς της κίνησης εμπορευμάτων, όπως ορίζεται στο προσάρτημα Z1. Ο MRN πρέπει να τυπώνεται στην πρώτη σελίδα και σε όλους τους καταλόγους αντικειμένων, εκτός από τις περιπτώσεις όπου αυτά τα έντυπα χρησιμοποιούνται στο πλαίσιο της διαδικασίας συνέχειας δραστηριοτήτων για διαμετακόμιση, οπότε δεν αποδίδεται MRN.

2. Τα πληροφοριακά στοιχεία των διαφόρων θέσεων σε επίπεδο ειδών πρέπει να εκτυπώνονται ως εξής:

   α) Θέση Αριθ. Είδους (32) — αύξων αριθμός του συγκεκριμένου είδους,

   (β) Θέση Κωδ. Τρόπου Πληρ. Εξόδ. Μετ. (S29) — εισάγετε τον κωδικό τρόπου πληρωμής των εξόδων μεταφοράς,

   (γ) UNDG (44/4) — κωδικός επικίνδυνων εμπορευμάτων Η.Ε.

   ►C2 (δ) Θέση έντυπα (3): ◄

   — Πρώτη υποδιαίρεση: αύξων αριθμός του εκτυπωμένου φύλλου,

   — Δεύτερη υποδιαίρεση: συνολικός αριθμός εκτυπωμένων φύλλων (κατάλογος ειδών διαμετακόμισης/ασφάλειας, κατάλογος ειδών).

▼B

Προσάρτημα Η1

ΣΥΝΟΔΕΥΤΙΚΟ ΕΓΓΡΑΦΟ ΕΞΑΓΩΓΗΣ (ΣΕΕ)

ΚΕΦΑΛΑΙΟ Ι

Υπόδειγμα του συνοδευτικού εγγράφου εξαγωγής

▼B

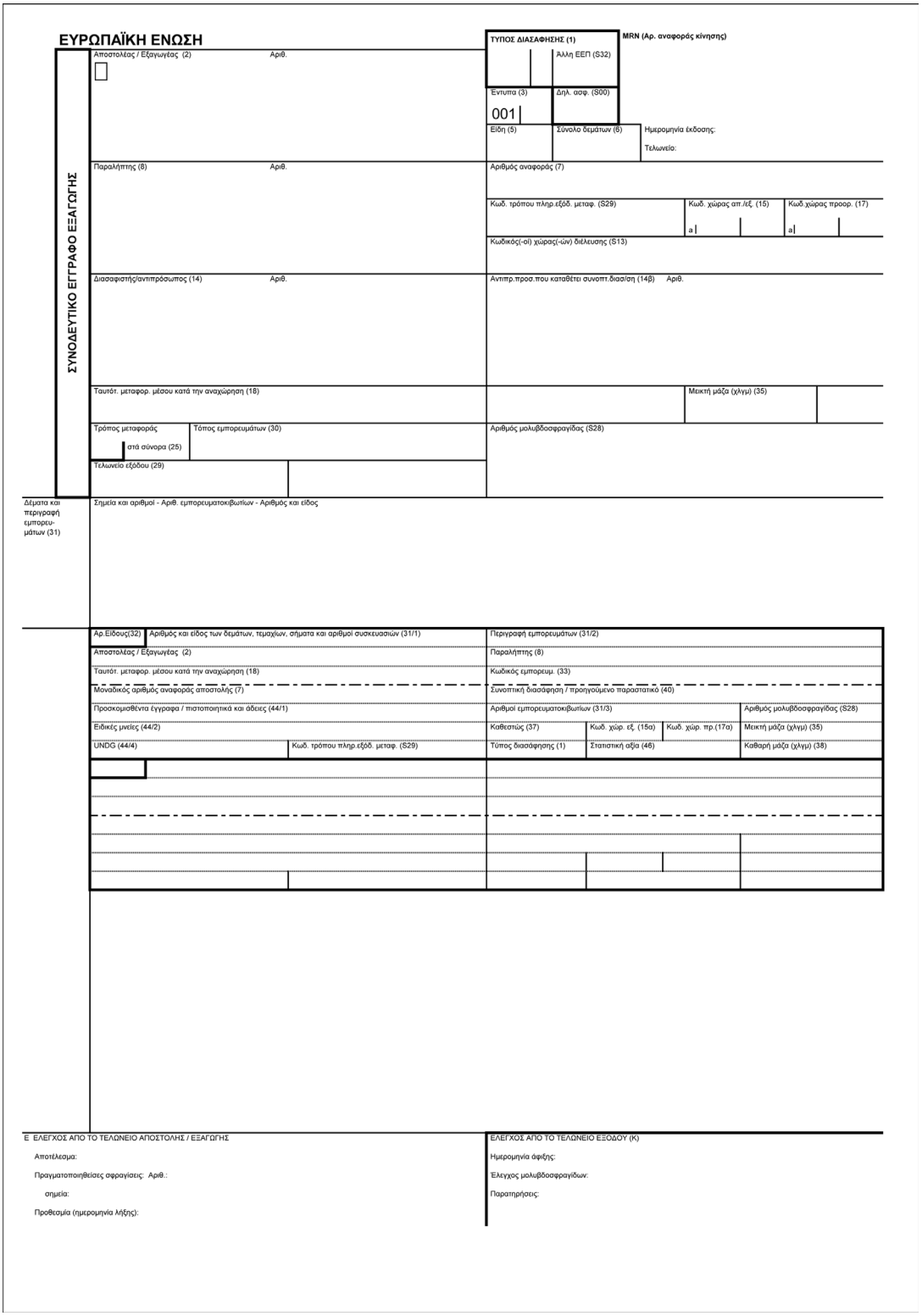
ΕΥΡΩΠΑΪΚΗ ΕΝΩΣΗ
ΣΥΝΟΔΕΥΤΙΚΟ ΕΓΓΡΑΦΟ ΕΞΑΓΩΓΗΣ
ΤΥΠΟΣ ΔΙΑΣΑΦΗΣΗΣ (1)
MRN (Αρ. αναφοράς κίνησης)
Άλλη ΕΕΠ (S32)
Έντυπα (3)
Δηλ. ασφ. (S00)
001
Είδη (5)
Σύνολο δεμάτων (6)
Ημερομηνία έκδοσης:
Τελωνείο:
Αποστολέας / Εξαγωγέας (2)
Αριθ.
Παραλήπτης (8)
Αριθμός αναφοράς (7)
Κωδ. τρόπου πληρ.εξόδ. μεταφ. (S29)
Κωδ. χώρας απ./εξ. (15)
Κωδ.χώρας προορ. (17)
Κωδικός(-οί) χώρας(-ών) διέλευσης (S13)
Διασαφιστής/αντιπρόσωπος (14)
Αντιπρ.προσ.που καταθέτει συνοπτ.διασ/ση (14β)
Ταυτότ. μεταφορ. μέσου κατά την αναχώρηση (18)
Μεικτή μάζα (χλγμ) (35)
Τρόπος μεταφοράς
Τόπος εμπορευμάτων (30)
στά σύνορα (25)
Αριθμός μολυβδοσφραγίδας (S28)
Τελωνείο εξόδου (29)
Δέματα και περιγραφή εμπορευμάτων (31)
Σημεία και αριθμοί - Αριθ. εμπορευματοκιβωτίων - Αριθμός και είδος
Αρ.Είδους(32)
Αριθμός και είδος των δεμάτων, τεμαχίων, σήματα και αριθμοί συσκευασιών (31/1)
Περιγραφή εμπορευμάτων (31/2)
Παραλήπτης (8)
Κωδικός εμπορευμ. (33)
Μοναδικός αριθμός αναφοράς αποστολής (7)
Συνοπτική διασάφηση / προηγούμενο παραστατικό (40)
Προσκομισθέντα έγγραφα / πιστοποιητικά και άδειες (44/1)
Αριθμοί εμπορευματοκιβωτίων (31/3)
Ειδικές μνείες (44/2)
Καθεστώς (37)
Κωδ. χώρ. εξ. (15α)
Κωδ. χώρ. πρ.(17α)
UNDG (44/4)
Τύπος διασάφησης (1)
Στατιστική αξία (46)
Καθαρή μάζα (χλγμ) (38)
Ε ΕΛΕΓΧΟΣ ΑΠΟ ΤΟ ΤΕΛΩΝΕΙΟ ΑΠΟΣΤΟΛΗΣ / ΕΞΑΓΩΓΗΣ
Αποτέλεσμα:
Πραγματοποιηθείσες σφραγίσεις: Αριθ.:
σημεία:
Προθεσμία (ημερομηνία λήξης):
ΕΛΕΓΧΟΣ ΑΠΟ ΤΟ ΤΕΛΩΝΕΙΟ ΕΞΟΔΟΥ (Κ)
Ημερομηνία άφιξης:
Έλεγχος μολυβδοσφραγίδων:
Παρατηρήσεις:

▼B

ΚΕΦΑΛΑΙΟ ΙΙ

Επεξηγηματικές σημειώσεις και στοιχεία (δεδομένα) για το συνοδευτικό έγγραφο εξαγωγής

Το αρκτικόλεξο «ΣΣΔ» (Σχεδιασμός για τη συνέχιση των δραστηριοτήτων) που χρησιμοποιείται στο παρόν κεφάλαιο αναφέρεται σε καταστάσεις όπου εφαρμόζεται η εφεδρική διαδικασία που ορίζεται στο άρθρο 6 παράγραφος 3 στοιχείο β) του κώδικα.

Το συνοδευτικό έγγραφο εξαγωγής περιέχει δεδομένα που ισχύουν για το σύνολο της διασάφησης και για ένα είδος εμπορευμάτων.

Οι πληροφορίες που περιέχονται στο συνοδευτικό έγγραφο εξαγωγής βασίζονται σε δεδομένα τα οποία προέρχονται από τη διασάφηση εξαγωγής. Όταν είναι αναγκαίο, αυτές οι πληροφορίες θα τροποποιούνται από τον διασαφιστή/εκπρόσωπο ή/και θα επαληθεύονται από το τελωνείο εξαγωγής.

Επιπλέον των διατάξεων στις επεξηγηματικές σημειώσεις των προσαρτημάτων Α και Γ1, πρέπει να εκτυπώνονται τα ακόλουθα πληροφοριακά στοιχεία:

1. ΘΕΣΗ MRN (αριθμός αναφοράς της κίνησης εμπορευμάτων)

   Ο MRN πρέπει να τυπώνεται στην πρώτη σελίδα και σε όλους τους καταλόγους ειδών, εκτός από τις περιπτώσεις όπου αυτά τα έντυπα χρησιμοποιούνται στο πλαίσιο του ΣΣΔ, οπότε δεν αποδίδεται MRN.

   Η πληροφορία παρέχεται αλφαριθμητικά και αποτελείται από 18 χαρακτήρες, όπως προδιαγράφεται κατωτέρω:

Πεδίο	Περιεχόμενο	Τύπος πεδίου	Παραδείγματα
1	Τα δύο τελευταία ψηφία του έτους επίσημης αποδοχής της διασάφησης εξαγωγής (ΕΕ)	Αριθμητικό 2	06
2	Κωδικός αναγνώρισης της χώρας εξαγωγής (κωδικός alpha 2, όπως προβλέπεται για τη θέση 2 του ενιαίου διοικητικού εγγράφου στο προσάρτημα Δ1)	Αλφαβητικός 2	RO
3	Μοναδικός κωδικός αναγνώρισης για την εξαγωγή ανά έτος και χώρα	Αλφαριθμητικό 13	9876AB8890123
4	Ψηφίο ελέγχου	Αλφαριθμητικό 1	5

   Τα πεδία 1 και 2 συμπληρώνονται όπως προβλέπεται ανωτέρω.

   Το πεδίο 3 συμπληρώνεται με κωδικό αναγνώρισης της συναλλαγής για τους σκοπούς ελέγχου των εξαγωγών. Η επιλογή του τρόπου χρησιμοποίησης του πεδίου αυτού εμπίπτει στην αρμοδιότητα των εθνικών διοικήσεων, αλλά κάθε πράξη εξαγωγής στη διάρκεια ορισμένου έτους και σε δεδομένη χώρα πρέπει να έχει δικό της μοναδικό αριθμό. Οι εθνικές διοικήσεις που επιθυμούν να περιλαμβάνεται στον MRN ο αριθμός αναφοράς του τελωνειακού γραφείου της αρμόδιας αρχής μπορούν να χρησιμοποιούν μέχρι και τους 6 πρώτους χαρακτήρες ώστε να εγγράφουν τον εθνικό αριθμό του τελωνειακού γραφείου.

   Στο πεδίο 4 αναγράφεται μια τιμή που αποτελεί το ψηφίο ελέγχου του MRN.

   Αυτό το πεδίο παρέχει τη δυνατότητα εντοπισμού σφάλματος όταν αναφέρεται ολόκληρος ο αριθμός MRN.

   Ο αριθμός «MRN» εκτυπώνεται επίσης υπό μορφή γραμμωτού κώδικα, βάσει του πρότυπου «κώδικα 128», χρησιμοποιώντας το σύνολο χαρακτήρων «Β».

2. ΘΕΣΗ ΔΗΛ. ΑΣΦ. (S00):

   Προσδιορίστε τον κωδικό S όταν το συνοδευτικό έγγραφο εξαγωγής περιλαμβάνει και στοιχεία ασφάλειας. Όταν το έγγραφο αυτό δεν περιλαμβάνει στοιχεία ασφάλειας, η θέση πρέπει να παραμένει κενή.

▼B

3. ΘΕΣΗ ΤΕΛΩΝΕΙΟ

Αριθμός αναφοράς του τελωνείου εξαγωγής.

4. ΘΕΣΗ ΑΡΙΘΜΟΣ ΑΝΑΦΟΡΑΣ (7)

Προσδιορίστε τον LRN ή/και τον UCR.

LRN — τοπικός αριθμός αναφοράς, όπως ορίζεται στο προσάρτημα Γ2.

UCR — ένας μοναδικός αριθμός αναφοράς της αποστολής, όπως αναφέρεται στο προσάρτημα Γ1 *τίτλος II θέση 7*.

5. ΘΕΣΗ ΑΛΛΗ ΕΕΠ (S32)

Εισάγετε ένδειξη άλλης ειδικής περίπτωσης.

6. ΤΑ ΠΛΗΡΟΦΟΡΙΑΚΑ ΣΤΟΙΧΕΙΑ ΤΩΝ ΕΠΙΜΕΡΟΥΣ ΘΕΣΕΩΝ ΕΠΙΠΕΔΟΥ «ΕΙΔΟΣ ΕΜΠΟΡΕΥΜΑΤΩΝ» ΠΡΕΠΕΙ ΝΑ ΕΚΤΥΠΩΝΟΝΤΑΙ ΩΣ ΑΚΟΛΟΥΘΩΣ:

α) Θέση Αριθ. Είδους (32) — αύξων αριθμός του συγκεκριμένου είδους,

β) Θέση UNDG (44/4) — κωδικός επικίνδυνων εμπορευμάτων Η.Ε.

Το συνοδευτικό έγγραφο εξαγωγής δεν φέρει τροποποιήσεις, προσθήκες ή διαγραφές, εκτός εάν ορίζεται διαφορετικά στον παρόντα κανονισμό.

▼B

Προσάρτημα Η2

ΚΑΤΑΛΟΓΟΣ ΕΙΔΩΝ ΕΞΑΓΩΓΗΣ (ΚΕΕ)

ΚΕΦΑΛΑΙΟ Ι

Υπόδειγμα του καταλόγου ειδών εξαγωγής

▼B

ΕΥΡΩΠΑΪΚΗ ΕΝΩΣΗ

ΚΑΤΑΛΟΓΟΣ ΕΙΔΩΝ - ΕΞΑΓΩΓΗΣ

Έντυπα (3)

MRN (Αρ. αναφοράς κίνησης)

Αρ.Είδους(32)	Αριθμός και είδος των δεμάτων, τεμαχίων, σήματα και αριθμοί συσκευασιών (31/1)	Περιγραφή εμπορευμάτων (31/2)			
Αποστολέας / Εξαγωγέας (2)		Παραλήπτης (8)			
Ταυτότ. μεταφορ. μέσου κατά την αναχώρηση (18)		Κωδικός εμπορευμ. (33)			
Μοναδικός αριθμός αναφοράς αποστολής (7)		Συνοπτική διασάφηση / προηγούμενο παραστατικό (40)			
Προσκομισθέντα έγγραφα / πιστοποιητικά και άδειες (44/1)		Αριθμοί εμπορευματοκιβωτίων (31/3)			Αριθμός μολυβδοσφραγίδας (S28)
Ειδικές μνείες (44/2)		Καθεστώς (37)	Κωδ. χώρ. εξ. (15α)	Κωδ. χώρ. πρ.(17α)	Μεικτή μάζα (χλγμ) (35)
UNDG (44/4)	Κωδ. τρόπου πληρ.εξόδ. μεταφ. (S29)	Τύπος διασάφησης (1)	Στατιστική αξία (46)		Καθαρή μάζα (χλγμ) (38)

▼B

ΚΕΦΑΛΑΙΟ ΙΙ

Επεξηγηματικές σημειώσεις και στοιχεία (δεδομένα) για τον κατάλογο ειδών εξαγωγής

Ο κατάλογος ειδών εξαγωγής περιέχει τα δεδομένα που αφορούν είδη εμπορευμάτων εντός της διασάφησης.

Οι θέσεις του καταλόγου ειδών εξαγωγής μπορούν να επεκταθούν καθέτως.

Επιπλέον των διατάξεων στις επεξηγηματικές σημειώσεις των προσαρτημάτων Α και Γ1, πρέπει να εκτυπώνονται τα ακόλουθα πληροφοριακά στοιχεία, χρησιμοποιώντας κωδικούς κατά περίπτωση:

1. Θέση MRN — αριθμός αναφοράς της κίνησης εμπορευμάτων, όπως ορίζεται στο προσάρτημα Η1. Ο MRN τυπώνεται στην πρώτη σελίδα και σε όλους τους καταλόγους ειδών.

2. Τα πληροφοριακά στοιχεία των διαφόρων θέσεων σε επίπεδο ειδών πρέπει να εκτυπώνονται ως εξής:

   α) Θέση Αριθ. Είδους (32) — αύξων αριθμός του συγκεκριμένου είδους,

   β) Θέση UNDG (44/4) — κωδικός επικίνδυνων εμπορευμάτων Η.Ε.

▼B

Προσάρτημα Θ1

ΕΔΕ ΕΞΑΓΩΓΗΣ/ΑΣΦΑΛΕΙΑΣ (ΕΕΑ)

ΚΕΦΑΛΑΙΟ I

Υπόδειγμα του ΕΔΕ εξαγωγής/ασφάλειας

▼B

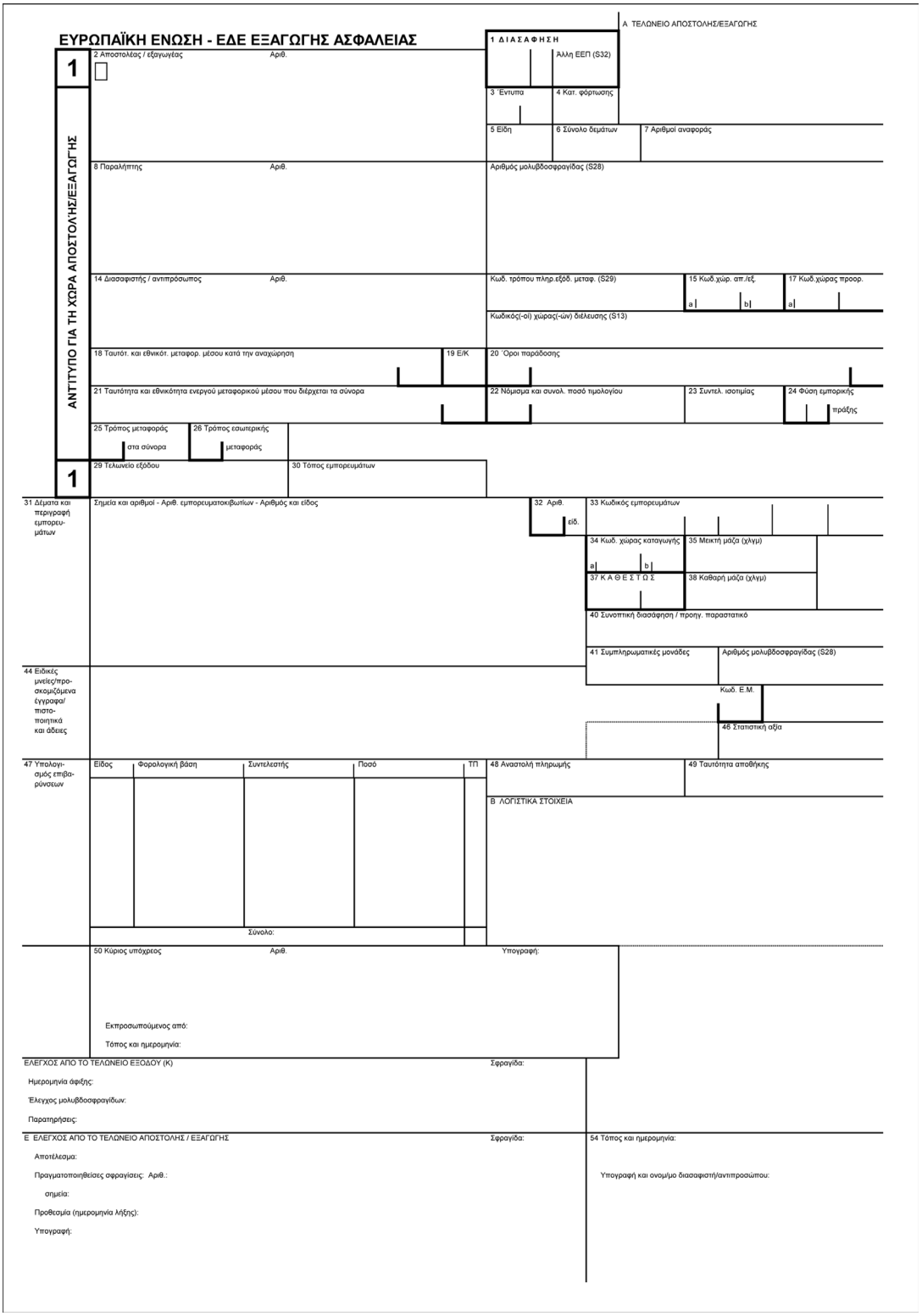
ΕΥΡΩΠΑΪΚΗ ΕΝΩΣΗ - ΕΔΕ ΕΞΑΓΩΓΗΣ ΑΣΦΑΛΕΙΑΣ
Α ΤΕΛΩΝΕΙΟ ΑΠΟΣΤΟΛΗΣ/ΕΞΑΓΩΓΗΣ
1 Δ Ι Α Σ Α Φ Η Σ Η
Αλλη ΕΕΠ (S32)
ΑΝΤΙΤΥΠΟ ΓΙΑ ΤΗ ΧΩΡΑ ΑΠΟΣΤΟΛΗΣ/ΕΞΑΓΩΓΗΣ
1
2 Αποστολέας / εξαγωγέας
Αριθ.
3 Έντυπα
4 Κατ. φόρτωσης
5 Είδη
6 Σύνολο δεμάτων
7 Αριθμοί αναφοράς
8 Παραλήπτης
Αριθ.
Αριθμός μολυβδοσφραγίδας (S28)
14 Διασαφιστής / αντιπρόσωπος
Αριθ.
Κωδ. τρόπου πληρ.εξόδ. μεταφ. (S29)
15 Κωδ.χώρ. απ./εξ.
17 Κωδ.χώρας προορ.
Κωδικός(-οί) χώρας(-ών) διέλευσης (S13)
18 Ταυτότ. και εθνικότ. μεταφορ. μέσου κατά την αναχώρηση
19 Ε/Κ
20 Όροι παράδοσης
21 Ταυτότητα και εθνικότητα ενεργού μεταφορικού μέσου που διέρχεται τα σύνορα
22 Νόμισμα και συνολ. ποσό τιμολογίου
23 Συντελ. ισοτιμίας
24 Φύση εμπορικής πράξης
25 Τρόπος μεταφοράς στα σύνορα
26 Τρόπος εσωτερικής μεταφοράς
1
29 Τελωνείο εξόδου
30 Τόπος εμπορευμάτων
31 Δέματα και περιγραφή εμπορευμάτων
Σημεία και αριθμοί - Αριθ. εμπορευματοκιβωτίων - Αριθμός και είδος
32 Αριθ.
είδ.
33 Κωδικός εμπορευμάτων
34 Κωδ. χώρας καταγωγής
35 Μεικτή μάζα (χλγμ)
37 Κ Α Θ Ε Σ Τ Ω Σ
38 Καθαρή μάζα (χλγμ)
40 Συνοπτική διασάφηση / προηγ. παραστατικό
41 Συμπληρωματικές μονάδες
Αριθμός μολυβδοσφραγίδας (S28)
44 Ειδικές μνείες/προσκομιζόμενα έγγραφα/πιστοποιητικά και άδειες
Κωδ. Ε.Μ.
46 Στατιστική αξία
47 Υπολογισμός επιβαρύνσεων
Είδος
Φορολογική βάση
Συντελεστής
Ποσό
ΤΠ
Σύνολο:
48 Αναστολή πληρωμής
49 Ταυτότητα αποθήκης
Β ΛΟΓΙΣΤΙΚΑ ΣΤΟΙΧΕΙΑ
50 Κύριος υπόχρεος
Αριθ.
Υπογραφή:
Εκπροσωπούμενος από:
Τόπος και ημερομηνία:
ΕΛΕΓΧΟΣ ΑΠΟ ΤΟ ΤΕΛΩΝΕΙΟ ΕΞΟΔΟΥ (Κ)
Σφραγίδα:
Ημερομηνία άφιξης:
Έλεγχος μολυβδοσφραγίδων:
Παρατηρήσεις:
Ε ΕΛΕΓΧΟΣ ΑΠΟ ΤΟ ΤΕΛΩΝΕΙΟ ΑΠΟΣΤΟΛΗΣ / ΕΞΑΓΩΓΗΣ
Σφραγίδα:
54 Τόπος και ημερομηνία:
Αποτέλεσμα:
Πραγματοποιηθείσες σφραγίσεις: Αριθ.:
σημεία:
Προθεσμία (ημερομηνία λήξης):
Υπογραφή:
Υπογραφή και ονομ/μο διασαφιστή/αντιπροσώπου:

▼B

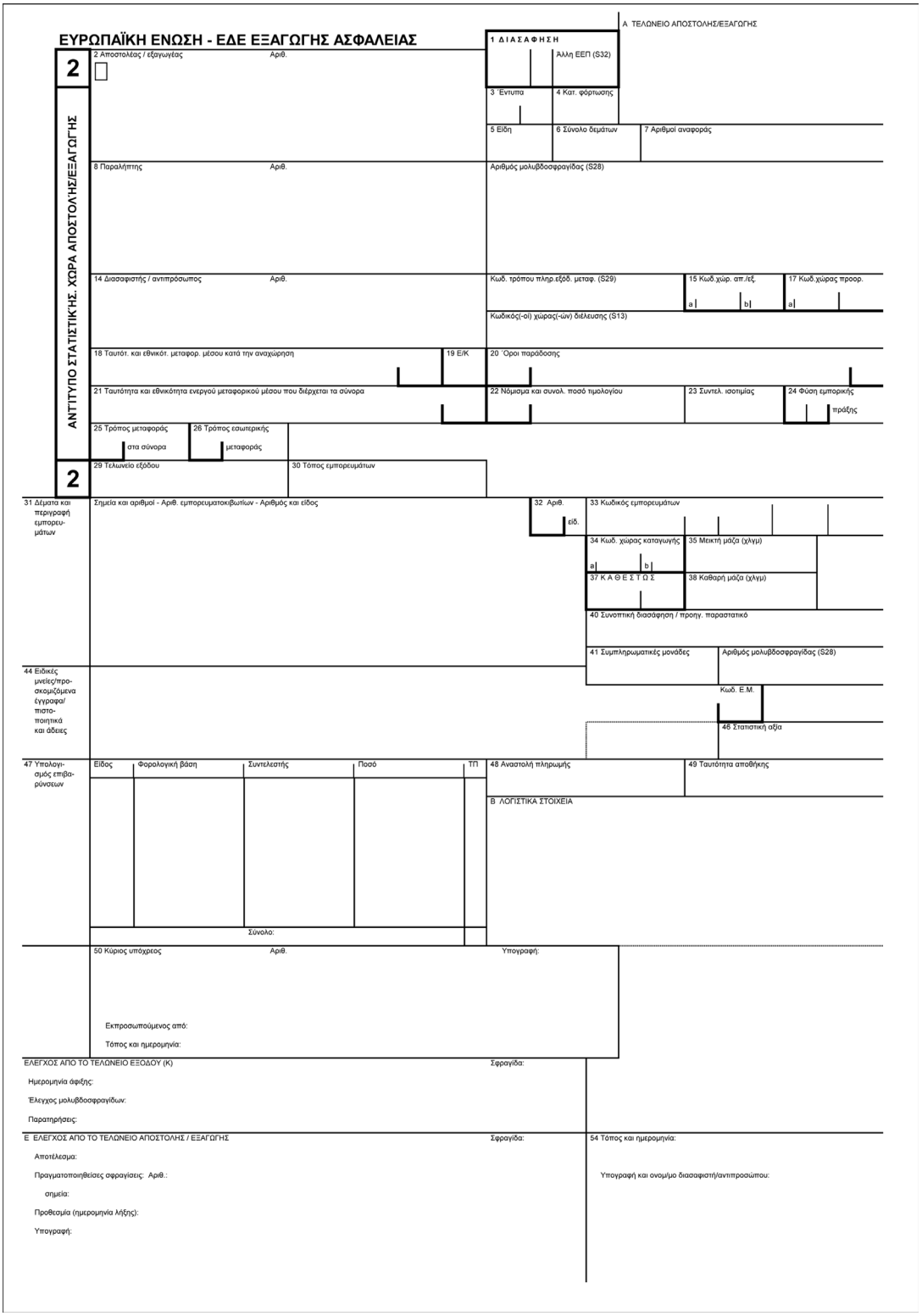
ΕΥΡΩΠΑΪΚΗ ΕΝΩΣΗ - ΕΔΕ ΕΞΑΓΩΓΗΣ ΑΣΦΑΛΕΙΑΣ
Α ΤΕΛΩΝΕΙΟ ΑΠΟΣΤΟΛΗΣ/ΕΞΑΓΩΓΗΣ
1 ΔΙΑΣΑΦΗΣΗ
Αλλη ΕΕΠ (S32)
2
2 Αποστολέας / εξαγωγέας
Αριθ.
3 Έντυπα
4 Κατ. φόρτωσης
5 Είδη
6 Σύνολο δεμάτων
7 Αριθμοί αναφοράς
ΑΝΤΙΤΥΠΟ ΣΤΑΤΙΣΤΙΚΗΣ. ΧΩΡΑ ΑΠΟΣΤΟΛΗΣ/ΕΞΑΓΩΓΗΣ
8 Παραλήπτης
Αριθ.
Αριθμός μολυβδοσφραγίδας (S28)
14 Διασαφιστής / αντιπρόσωπος
Αριθ.
Κωδ. τρόπου πληρ.εξόδ. μεταφ. (S29)
15 Κωδ.χώρ. απ./εξ.
17 Κωδ.χώρας προορ.
Κωδικός(-οί) χώρας(-ών) διέλευσης (S13)
18 Ταυτότ. και εθνικότ. μεταφορ. μέσου κατά την αναχώρηση
19 Ε/Κ
20 Όροι παράδοσης
21 Ταυτότητα και εθνικότητα ενεργού μεταφορικού μέσου που διέρχεται τα σύνορα
22 Νόμισμα και συνολ. ποσό τιμολογίου
23 Συντελ. ισοτιμίας
24 Φύση εμπορικής πράξης
25 Τρόπος μεταφοράς στα σύνορα
26 Τρόπος εσωτερικής μεταφοράς
2
29 Τελωνείο εξόδου
30 Τόπος εμπορευμάτων
31 Δέματα και περιγραφή εμπορευμάτων
Σημεία και αριθμοί - Αριθ. εμπορευματοκιβωτίων - Αριθμός και είδος
32 Αριθ. είδ.
33 Κωδικός εμπορευμάτων
34 Κωδ. χώρας καταγωγής
35 Μεικτή μάζα (χλγμ)
37 ΚΑΘΕΣΤΩΣ
38 Καθαρή μάζα (χλγμ)
40 Συνοπτική διασάφηση / προηγ. παραστατικό
41 Συμπληρωματικές μονάδες
Αριθμός μολυβδοσφραγίδας (S28)
44 Ειδικές μνείες/προσκομιζόμενα έγγραφα/πιστοποιητικά και άδειες
Κωδ. Ε.Μ.
46 Στατιστική αξία
47 Υπολογισμός επιβαρύνσεων
Είδος
Φορολογική βάση
Συντελεστής
Ποσό
ΤΠ
Σύνολο:
48 Αναστολή πληρωμής
49 Ταυτότητα αποθήκης
Β ΛΟΓΙΣΤΙΚΑ ΣΤΟΙΧΕΙΑ
50 Κύριος υπόχρεος
Αριθ.
Υπογραφή:
Εκπροσωπούμενος από:
Τόπος και ημερομηνία:
ΕΛΕΓΧΟΣ ΑΠΟ ΤΟ ΤΕΛΩΝΕΙΟ ΕΞΟΔΟΥ (Κ)
Σφραγίδα:
Ημερομηνία άφιξης:
Έλεγχος μολυβδοσφραγίδων:
Παρατηρήσεις:
Ε ΕΛΕΓΧΟΣ ΑΠΟ ΤΟ ΤΕΛΩΝΕΙΟ ΑΠΟΣΤΟΛΗΣ / ΕΞΑΓΩΓΗΣ
Σφραγίδα:
54 Τόπος και ημερομηνία:
Αποτέλεσμα:
Πραγματοποιηθείσες σφραγίσεις: Αριθ.:
σημεία:
Προθεσμία (ημερομηνία λήξης):
Υπογραφή:
Υπογραφή και ονομ/μο διασαφιστή/αντιπροσώπου:

▼B

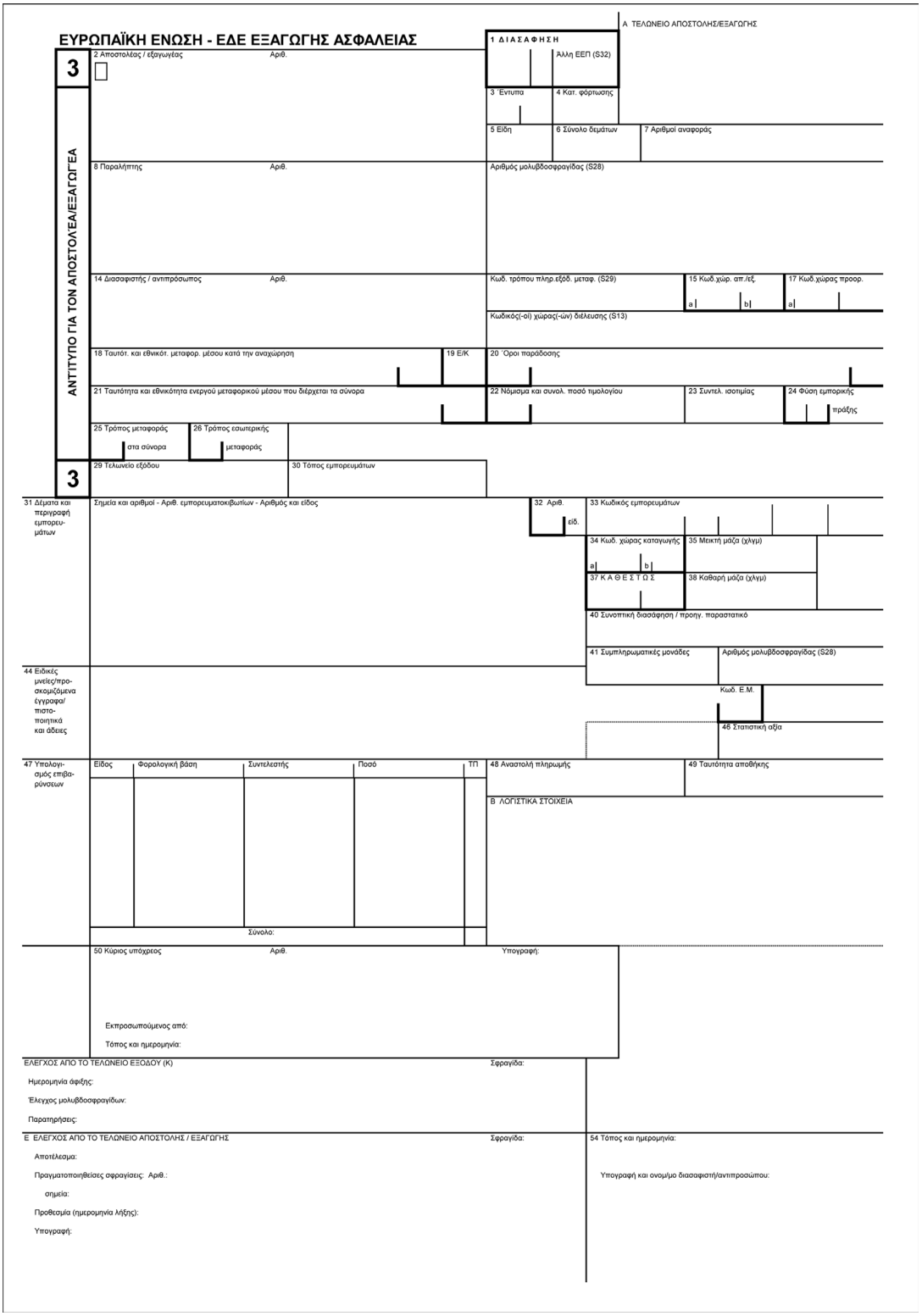
ΕΥΡΩΠΑΪΚΗ ΕΝΩΣΗ - ΕΔΕ ΕΞΑΓΩΓΗΣ ΑΣΦΑΛΕΙΑΣ
Α ΤΕΛΩΝΕΙΟ ΑΠΟΣΤΟΛΗΣ/ΕΞΑΓΩΓΗΣ
1 ΔΙΑΣΑΦΗΣΗ
Αλλη ΕΕΠ (S32)
3
2 Αποστολέας / εξαγωγέας
Αριθ.
3 Έντυπα
4 Κατ. φόρτωσης
5 Είδη
6 Σύνολο δεμάτων
7 Αριθμοί αναφοράς
ΑΝΤΙΤΥΠΟ ΓΙΑ ΤΟΝ ΑΠΟΣΤΟΛΕΑ/ΕΞΑΓΩΓΕΑ
8 Παραλήπτης
Αριθ.
Αριθμός μολυβδοσφραγίδας (S28)
14 Διασαφιστής / αντιπρόσωπος
Αριθ.
Κωδ. τρόπου πληρ.εξόδ. μεταφ. (S29)
15 Κωδ.χώρ. απ./εξ.
17 Κωδ.χώρας προορ.
Κωδικός(-οί) χώρας(-ών) διέλευσης (S13)
18 Ταυτότ. και εθνικότ. μεταφορ. μέσου κατά την αναχώρηση
19 Ε/Κ
20 Όροι παράδοσης
21 Ταυτότητα και εθνικότητα ενεργού μεταφορικού μέσου που διέρχεται τα σύνορα
22 Νόμισμα και συνολ. ποσό τιμολογίου
23 Συντελ. ισοτιμίας
24 Φύση εμπορικής πράξης
25 Τρόπος μεταφοράς στα σύνορα
26 Τρόπος εσωτερικής μεταφοράς
3
29 Τελωνείο εξόδου
30 Τόπος εμπορευμάτων
31 Δέματα και περιγραφή εμπορευμάτων
Σημεία και αριθμοί - Αριθ. εμπορευματοκιβωτίων - Αριθμός και είδος
32 Αριθ.
είδ.
33 Κωδικός εμπορευμάτων
34 Κωδ. χώρας καταγωγής
35 Μεικτή μάζα (χλγμ)
37 ΚΑΘΕΣΤΩΣ
38 Καθαρή μάζα (χλγμ)
40 Συνοπτική διασάφηση / προηγ. παραστατικό
41 Συμπληρωματικές μονάδες
Αριθμός μολυβδοσφραγίδας (S28)
44 Ειδικές μνείες/προσκομιζόμενα έγγραφα/πιστοποιητικά και άδειες
Κωδ. Ε.Μ.
46 Στατιστική αξία
47 Υπολογισμός επιβαρύνσεων
Είδος
Φορολογική βάση
Συντελεστής
Ποσό
ΤΠ
Σύνολο:
48 Αναστολή πληρωμής
49 Ταυτότητα αποθήκης
Β ΛΟΓΙΣΤΙΚΑ ΣΤΟΙΧΕΙΑ
50 Κύριος υπόχρεος
Αριθ.
Υπογραφή:
Εκπροσωπούμενος από:
Τόπος και ημερομηνία:
ΕΛΕΓΧΟΣ ΑΠΟ ΤΟ ΤΕΛΩΝΕΙΟ ΕΞΟΔΟΥ (Κ)
Σφραγίδα:
Ημερομηνία άφιξης:
Έλεγχος μολυβδοσφραγίδων:
Παρατηρήσεις:
Ε ΕΛΕΓΧΟΣ ΑΠΟ ΤΟ ΤΕΛΩΝΕΙΟ ΑΠΟΣΤΟΛΗΣ / ΕΞΑΓΩΓΗΣ
Σφραγίδα:
54 Τόπος και ημερομηνία:
Αποτέλεσμα:
Πραγματοποιηθείσες σφραγίσεις: Αριθ.:
σημεία:
Προθεσμία (ημερομηνία λήξης):
Υπογραφή:
Υπογραφή και ονομ/μο διασαφιστή/αντιπροσώπου:

▼B

ΚΕΦΑΛΑΙΟ ΙΙ

Επεξηγηματικές σημειώσεις και στοιχεία (δεδομένα) για το ΕΔΕ εξαγωγής/ασφάλειας

Το αρκτικόλεξο «ΣΣΔ» (Σχεδιασμός για τη συνέχιση των δραστηριοτήτων) που χρησιμοποιείται στο παρόν κεφάλαιο αναφέρεται σε καταστάσεις όπου εφαρμόζεται η εφεδρική διαδικασία που ορίζεται στο άρθρο 6 παράγραφος 3 στοιχείο β) του κώδικα.

Το έντυπο περιέχει όλες τις αναγκαίες πληροφορίες για δεδομένα εξαγωγής και εξόδου, όταν παρέχονται μαζί δεδομένα εξαγωγής και ασφάλειας. Το έντυπο περιλαμβάνει πληροφορίες στον τίτλο και για είδος εμπορευμάτων. Έχει σχεδιαστεί για να χρησιμοποιείται στο πλαίσιο του ΣΣΔ.

Υπάρχουν τρία αντίτυπα του ΕΔΕ εξαγωγής/ασφάλειας:

το αντίτυπο 1 φυλάσσεται από τις αρχές του κράτους μέλους στο οποίο διεκπεραιώνονται οι διατυπώσεις εξαγωγής (αποστολής) ή ενωσιακής διαμετακόμισης,

Το αντίτυπο 2 χρησιμοποιείται για στατιστικούς σκοπούς από το κράτος μέλος εξαγωγής.

Το αντίτυπο 3 επιστρέφεται στον εξαγωγέα, αφού σφραγιστεί από την τελωνειακή αρχή.

Το ΕΔΕ εξαγωγής/ασφάλειας περιέχει δεδομένα που ισχύουν για το σύνολο της διασάφησης.

Οι πληροφορίες που περιέχονται στο ΕΔΕ εξαγωγής/ασφάλειας βασίζονται σε δεδομένα τα οποία προέρχονται από τη διασάφηση εξαγωγής και εξόδου. Όταν είναι αναγκαίο, αυτές οι πληροφορίες θα τροποποιούνται από τον διασαφιστή/εκπρόσωπο ή/και θα επαληθεύονται από το τελωνείο εξαγωγής.

Επιπλέον των διατάξεων στις επεξηγηματικές σημειώσεις των προσαρτημάτων Α και Γ1, πρέπει να εκτυπώνονται τα ακόλουθα πληροφοριακά στοιχεία:

1. Θέση MRN (αριθμός αναφοράς της κίνησης εμπορευμάτων)

   Ο MRN πρέπει να τυπώνεται στην πρώτη σελίδα και σε όλους τους καταλόγους ειδών, εκτός από τις περιπτώσεις όπου αυτά τα έντυπα χρησιμοποιούνται στο πλαίσιο του ΣΣΔ, οπότε δεν αποδίδεται MRN.

   Η πληροφορία παρέχεται αλφαριθμητικά και αποτελείται από 18 χαρακτήρες, όπως προδιαγράφεται κατωτέρω:

Πεδίο	Περιεχόμενο	Τύπος πεδίου	Παραδείγματα
1	Τα δύο τελευταία ψηφία του έτους επίσημης αποδοχής της διασάφησης εξαγωγής (ΕΕ)	Αριθμητικό 2	06
2	Κωδικός αναγνώρισης της χώρας εξαγωγής (κωδικός alpha 2, όπως προβλέπεται για τη θέση 2 του ενιαίου διοικητικού εγγράφου στο προσάρτημα Δ1)	Αλφαβητικός 2	RO
3	Μοναδικός κωδικός αναγνώρισης για την εξαγωγή ανά έτος και χώρα	Αλφαριθμητικό 13	9876AB8890123
4	Ψηφίο ελέγχου	Αλφαριθμητικό 1	5

   Τα πεδία 1 και 2 συμπληρώνονται όπως προβλέπεται ανωτέρω.

   Το πεδίο 3 συμπληρώνεται με κωδικό αναγνώρισης της συναλλαγής για τους σκοπούς ελέγχου των εξαγωγών. Η επιλογή του τρόπου χρησιμοποίησης του πεδίου αυτού εμπίπτει στην αρμοδιότητα των εθνικών διοικήσεων, αλλά κάθε πράξη εξαγωγής στη διάρκεια ορισμένου έτους και σε δεδομένη χώρα πρέπει να έχει δικό της μοναδικό αριθμό. Οι εθνικές διοικήσεις που επιθυμούν να

▼B

περιλαμβάνεται στον MRN ο αριθμός αναφοράς του τελωνειακού γραφείου της αρμόδιας αρχής μπορούν να χρησιμοποιούν μέχρι και τους 6 πρώτους χαρακτήρες ώστε να εγγράφουν τον εθνικό αριθμό του τελωνειακού γραφείου.

Στο πεδίο 4 αναγράφεται μια τιμή που αποτελεί το ψηφίο ελέγχου του MRN.

Αυτό το πεδίο παρέχει τη δυνατότητα εντοπισμού σφάλματος όταν αναφέρεται ολόκληρος ο αριθμός MRN.

Ο αριθμός «MRN» εκτυπώνεται επίσης υπό μορφή γραμμωτού κώδικα, βάσει του πρότυπου «κώδικα 128», χρησιμοποιώντας το σύνολο χαρακτήρων «B».

2. Θέση 7 Αριθμοί αναφοράς:

Προσδιορίστε τον LRN ή/και τον UCR.

LRN — τοπικός αριθμός αναφοράς, όπως ορίζεται στο προσάρτημα Γ2.

UCR — ένας μοναδικός αριθμός αναφοράς της αποστολής, όπως αναφέρεται στο προσάρτημα Γ1 τίτλος II θέση 7.

3. Θέση Άλλη ΕΕΠ (S32):

Εισάγετε ένδειξη άλλης ειδικής περίπτωσης.

Το ΕΔΕ εξαγωγής/ασφάλειας δεν φέρει τροποποιήσεις, προσθήκες ή διαγραφές, εκτός εάν ορίζεται διαφορετικά στον παρόντα κανονισμό.

▼B

Προσάρτημα Θ2

ΚΑΤΑΛΟΓΟΣ ΕΙΔΩΝ ΕΔΕ ΕΞΑΓΩΓΗΣ/ΑΣΦΑΛΕΙΑΣ (ΚΕΕΕΑ)

ΚΕΦΑΛΑΙΟ I

Υπόδειγμα του καταλόγου ειδών ΕΔΕ εξαγωγής/ασφάλειας

▼B

ΕΥΡΩΠΑΪΚΗ ΕΝΩΣΗ

ΚΑΤΑΛΟΓΟΣ ΕΙΔΩΝ - ΕΔΕ ΕΞΑΓΩΓΗΣ ΑΣΦΑΛΕΙΑΣ

Έντυπα (3)

A ΤΕΛΩΝΕΙΟ ΑΠΟΣΤΟΛΗΣ/ΕΞΑΓΩΓΗΣ

Αρ.Είδους(32)	Αριθμός και είδος των δεμάτων, τεμαχίων, σήματα και αριθμοί συσκευασιών (31/1)	Περιγραφή εμπορευμάτων (31/2)			
Αποστολέας / Εξαγωγέας (2)		Παραλήπτης (8)			
Ταυτότ. μεταφορ. μέσου κατά την αναχώρηση (18)		Καθεστώς (37)			
Αριθμός αναφοράς (7)		Συνοπτική διασάφηση / προηγούμενο παραστατικό (40)			
Προσκομισθέντα έγγραφα / πιστοποιητικά και άδειες (44/1)		Αριθμοί εμπορευματοκιβωτίων (31/3)			Αριθμός μολυβδοσφραγίδας (S28)
Ειδικές μνείες (44/2)		Κωδικός εμπορευμ. (33)			
UNDG (44/4)	Κωδ. τρόπου πληρ.εξόδ. μεταφ. (S29)	Κωδ.χώρας καταγωγής (34)	Κωδ.χώρ.απ./εξ.(15)	Κωδ.χώρ.προορ.(17)	Μεικτή μάζα (χλγμ) (35)
Συμπληρωματικές μονάδες (41)		Διασάφηση (1)	Στατιστική αξία (46)		Καθαρή μάζα (χλγμ) (38)

▼B

ΚΕΦΑΛΑΙΟ II

Επεξηγηματικές σημειώσεις και στοιχεία (δεδομένα) για τον κατάλογο ειδών ΕΔΕ εξαγωγής/ασφάλειας

Ο κατάλογος ειδών ΕΔΕ εξαγωγής/ασφάλειας περιέχει τα δεδομένα που αφορούν είδη εμπορευμάτων εντός της διασάφησης.

Οι θέσεις του καταλόγου ειδών μπορούν να επεκταθούν καθέτως.

Επιπλέον των διατάξεων στις επεξηγηματικές σημειώσεις των προσαρτημάτων Α και Γ1, πρέπει να εκτυπώνονται τα ακόλουθα πληροφοριακά στοιχεία:

1. Θέση MRN — αριθμός αναφοράς της κίνησης εμπορευμάτων, όπως ορίζεται στο προσάρτημα Θ1. Ο MRN τυπώνεται στην πρώτη σελίδα και σε όλους τους καταλόγους ειδών.

2. Τα πληροφοριακά στοιχεία των διαφόρων θέσεων σε επίπεδο ειδών πρέπει να εκτυπώνονται ως εξής:

   — Θέση Αριθ. Είδους (32) — αύξων αριθμός του συγκεκριμένου είδους

   — Θέση Προσκομιζόμενα έγγραφα/Πιστοποιητικά (44/1): η θέση αυτή περιλαμβάνει επίσης τον αριθμό εγγράφου μεταφοράς, κατά περίπτωση,

   — Θέση UNDG (44/4) — κωδικός επικίνδυνων εμπορευμάτων Η.Ε.

▼B

Προσάρτημα Ι1

ΕΓΓΡΑΦΟ ΑΣΦΑΛΕΙΑΣ ΚΑΙ ΠΡΟΣΤΑΣΙΑΣ (ΕΑΠ)

ΚΕΦΑΛΑΙΟ Ι

Υπόδειγμα του εγγράφου ασφάλειας και προστασίας

▼B

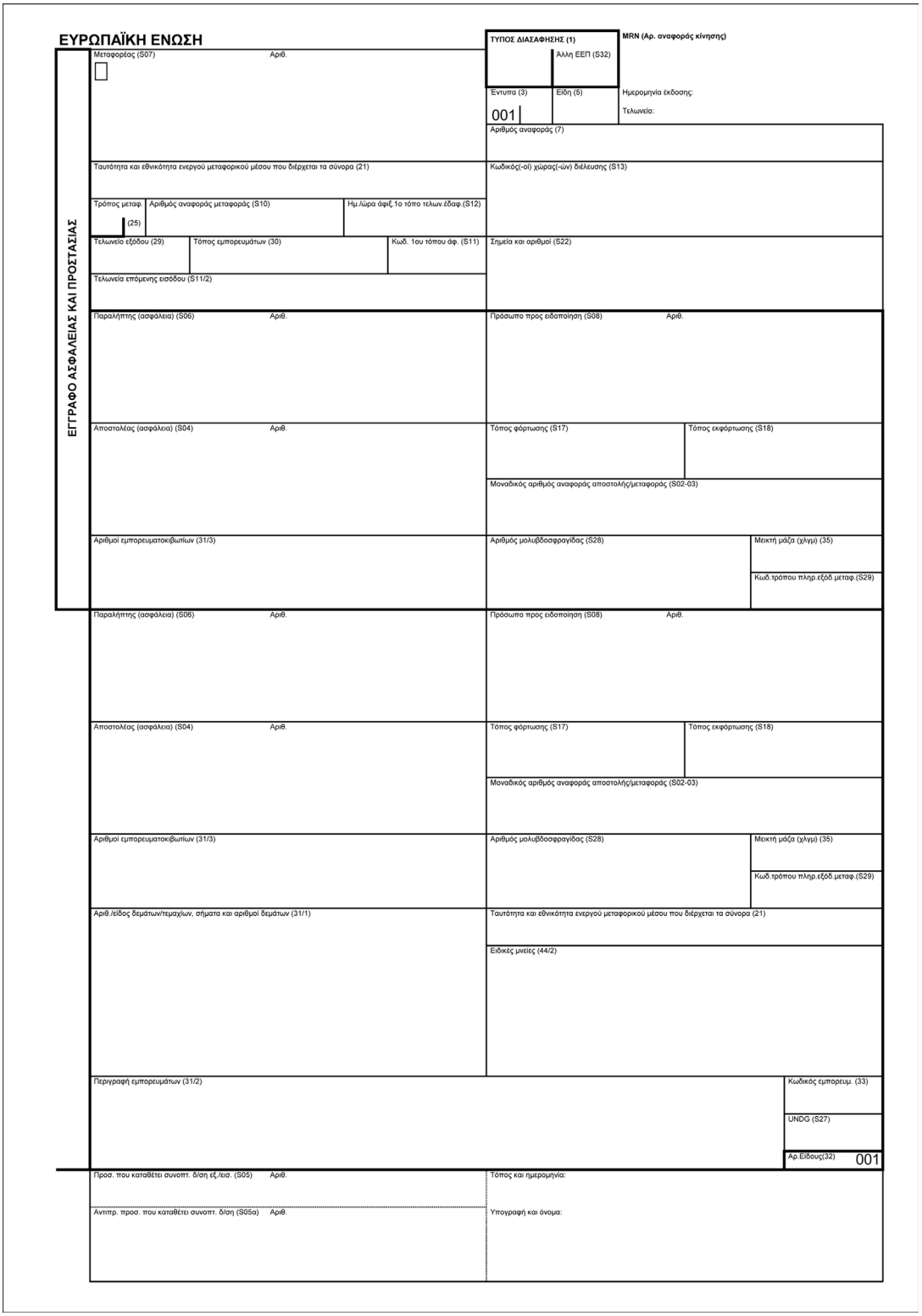
ΕΥΡΩΠΑΪΚΗ ΕΝΩΣΗ
ΤΥΠΟΣ ΔΙΑΣΑΦΗΣΗΣ (1)
MRN (Αρ. αναφοράς κίνησης)
Αλλη ΕΕΠ (S32)
Έντυπα (3)
Είδη (5)
001
Ημερομηνία έκδοσης:
Τελωνείο:
ΕΓΓΡΑΦΟ ΑΣΦΑΛΕΙΑΣ ΚΑΙ ΠΡΟΣΤΑΣΙΑΣ
Μεταφορέας (S07)
Αριθ.
Αριθμός αναφοράς (7)
Ταυτότητα και εθνικότητα ενεργού μεταφορικού μέσου που διέρχεται τα σύνορα (21)
Κωδικός(-οί) χώρας(-ών) διέλευσης (S13)
Τρόπος μεταφ.
(25)
Αριθμός αναφοράς μεταφοράς (S10)
Ημ./ώρα άφιξ.1ο τόπο τελων.έλαφ.(S12)
Τελωνείο εξόδου (29)
Τόπος εμπορευμάτων (30)
Κωδ. 1ου τόπου άφ. (S11)
Σημεία και αριθμοί (S22)
Τελωνεία επόμενης εισόδου (S11/2)
Παραλήπτης (ασφάλεια) (S06)
Αριθ.
Πρόσωπο προς ειδοποίηση (S08)
Αριθ.
Αποστολέας (ασφάλεια) (S04)
Αριθ.
Τόπος φόρτωσης (S17)
Τόπος εκφόρτωσης (S18)
Μοναδικός αριθμός αναφοράς αποστολής/μεταφοράς (S02-03)
Αριθμοί εμπορευματοκιβωτίων (31/3)
Αριθμός μολυβδοσφραγίδας (S28)
Μεικτή μάζα (χλγμ) (35)
Κωδ.τρόπου πληρ.εξόδ.μεταφ.(S29)
Παραλήπτης (ασφάλεια) (S06)
Αριθ.
Πρόσωπο προς ειδοποίηση (S08)
Αριθ.
Αποστολέας (ασφάλεια) (S04)
Αριθ.
Τόπος φόρτωσης (S17)
Τόπος εκφόρτωσης (S18)
Μοναδικός αριθμός αναφοράς αποστολής/μεταφοράς (S02-03)
Αριθμοί εμπορευματοκιβωτίων (31/3)
Αριθμός μολυβδοσφραγίδας (S28)
Μεικτή μάζα (χλγμ) (35)
Κωδ.τρόπου πληρ.εξόδ.μεταφ.(S29)
Αριθ./είδος δεμάτων/τεμαχίων, σήματα και αριθμοί δεμάτων (31/1)
Ταυτότητα και εθνικότητα ενεργού μεταφορικού μέσου που διέρχεται τα σύνορα (21)
Ειδικές μνείες (44/2)
Περιγραφή εμπορευμάτων (31/2)
Κωδικός εμπορευμ. (33)
UNDG (S27)
Αρ.Είδους(32)
001
Προσ. που καταθέτει συνοπτ. δ/ση εξ./εισ. (S05)
Αριθ.
Τόπος και ημερομηνία:
Αντιπρ. προσ. που καταθέτει συνοπτ. δ/ση (S05a)
Αριθ.
Υπογραφή και όνομα:

▼B

ΚΕΦΑΛΑΙΟ II

Επεξηγηματικές σημειώσεις και στοιχεία (δεδομένα) για το έγγραφο ασφάλειας και προστασίας

Το έντυπο περιέχει πληροφορίες στον τίτλο, καθώς και τις πληροφορίες για είδος εμπορευμάτων.

Οι πληροφορίες που περιέχονται στο έγγραφο ασφάλειας και προστασίας βασίζονται σε δεδομένα τα οποία προέρχονται από τη συνοπτική διασάφηση εισόδου ή εξόδου. Όταν είναι αναγκαίο, αυτές οι πληροφορίες θα τροποποιούνται από το πρόσωπο που υποβάλλει τη συνοπτική διασάφηση ή/και θα επαληθεύονται αντίστοιχα από το τελωνείο εισόδου ή εξόδου.

Το έγγραφο ασφάλειας και προστασίας συμπληρώνεται από το πρόσωπο που υποβάλλει τη συνοπτική διασάφηση.

Επιπλέον των διατάξεων στις επεξηγηματικές σημειώσεις των προσαρτημάτων Α και Γ1, πρέπει να εκτυπώνονται τα ακόλουθα πληροφοριακά στοιχεία:

1. Θέση MRN — αριθμός αναφοράς της κίνησης εμπορευμάτων όπως ορίζεται στο προσάρτημα Z1 ή στις ad hoc αναφορές που εκδίδονται από το τελωνειακό γραφείο. Ο MRN τυπώνεται στην πρώτη σελίδα και σε όλους τους καταλόγους ειδών.

2. Τελωνείο:

   Αριθμός αναφοράς του τελωνείου εισόδου/εξόδου

▼C2

3. Θέση Τύπος διασάφησης (1)

▼B

   Κωδικοί «IM» ή «EX» ανάλογα με το αν το έγγραφο περιλαμβάνει δεδομένα συνοπτικής διασάφησης εισόδου ή συνοπτικής διασάφησης εξόδου

4. Θέση Αριθμός. αναφοράς (7):

   Αναφέρατε τον LRN — LRN — τοπικός αριθμός αναφοράς, όπως ορίζεται στο προσάρτημα Γ2.

5. Θέση Κωδ. 1ου τόπου άφιξης (S11):

   Κωδικός πρώτου τόπου άφιξης

6. Θέση Ημερ./ώρα άφιξ. στον 1ο τόπο σε τελ. έδ. (S12):

   Εισάγετε την ημερομηνία και ώρα άφιξης στον πρώτο τόπο άφιξης στο τελωνειακό έδαφος

7. Θέση Κωδ. τρόπου πληρ. εξόδ. μεταφ. (S29):

   Εισάγετε τον κωδικό τρόπου πληρωμής των εξόδων μεταφοράς

8. Θέση UNDG (S27) — κωδικός επικίνδυνων εμπορευμάτων Η.Ε.

9. Θέση Άλλη ΕΕΠ (S32):

   Εισάγετε ένδειξη άλλης ειδικής περίπτωσης.

Το έγγραφο ασφάλειας και προστασίας δεν φέρει τροποποιήσεις, προσθήκες ή διαγραφές, εκτός εάν ορίζεται διαφορετικά στον παρόντα κανονισμό.

▼B

Προσάρτημα Ι2

ΚΑΤΑΛΟΓΟΣ ΕΙΔΩΝ ΑΣΦΑΛΕΙΑΣ ΚΑΙ ΠΡΟΣΤΑΣΙΑΣ (ΚΕΑΠ)

ΚΕΦΑΛΑΙΟ Ι

Υπόδειγμα του καταλόγου ειδών ασφάλειας και προστασίας

▼B

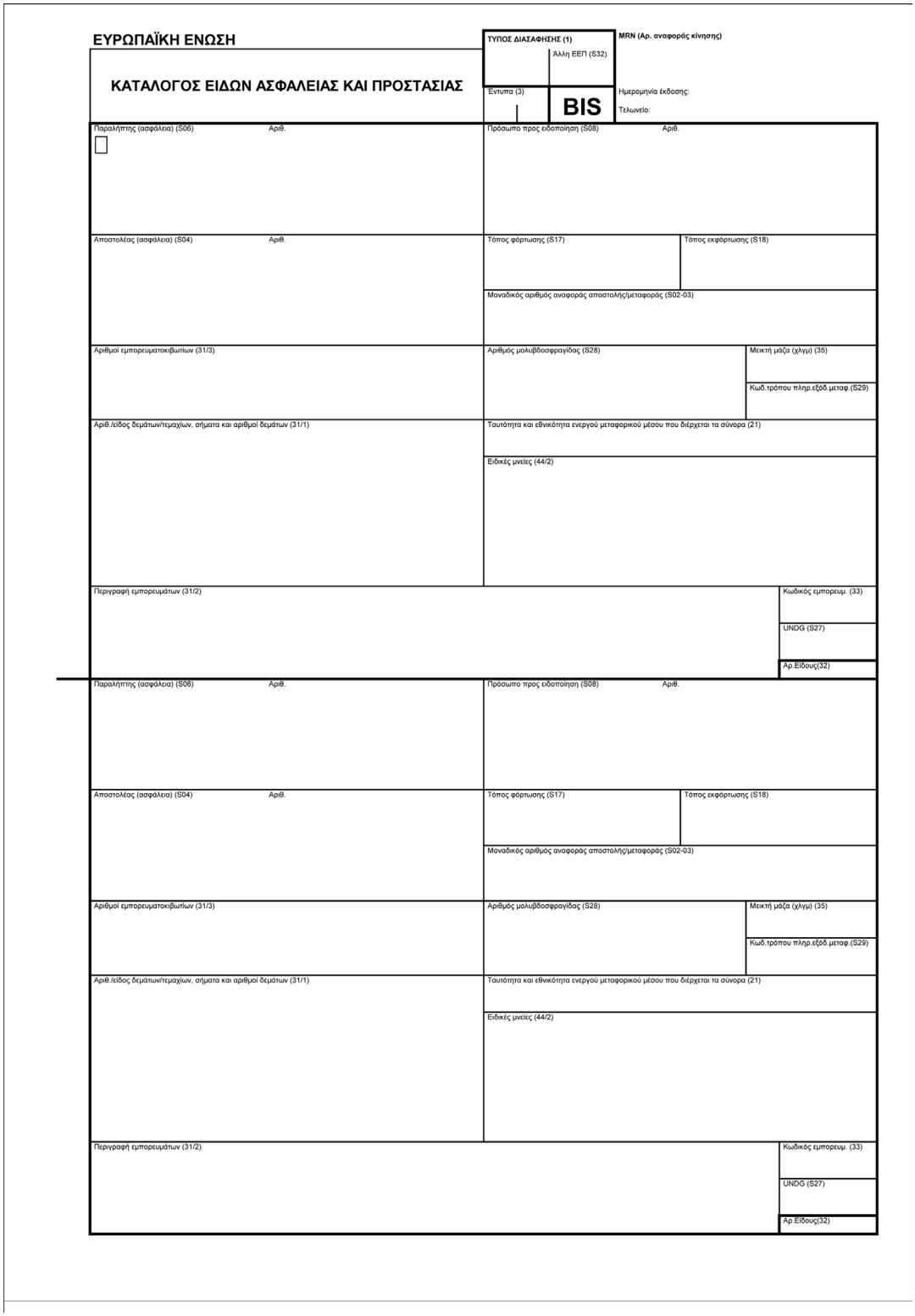

ΕΥΡΩΠΑΪΚΗ ΕΝΩΣΗ

ΚΑΤΑΛΟΓΟΣ ΕΙΔΩΝ ΑΣΦΑΛΕΙΑΣ ΚΑΙ ΠΡΟΣΤΑΣΙΑΣ

ΤΥΠΟΣ ΔΙΑΣΑΦΗΣΗΣ (1)
Άλλη ΕΕΠ (S32)
Έντυπα (3)
BIS

MRN (Αρ. αναφοράς κίνησης)
Ημερομηνία έκδοσης:
Τελωνείο:

Παραλήπτης (ασφάλεια) (S06) Αριθ.

Πρόσωπο προς ειδοποίηση (S08) Αριθ.

Αποστολέας (ασφάλεια) (S04) Αριθ.

Τόπος φόρτωσης (S17)

Τόπος εκφόρτωσης (S18)

Μοναδικός αριθμός αναφοράς αποστολής/μεταφοράς (S02-03)

Αριθμοί εμπορευματοκιβωτίων (31/3)

Αριθμός μολυβδοσφραγίδας (S28)

Μεικτή μάζα (χλγμ) (35)

Κωδ.τρόπου πληρ.εξόδ.μεταφ.(S29)

Αριθ./είδος δεμάτων/τεμαχίων, σήματα και αριθμοί δεμάτων (31/1)

Ταυτότητα και εθνικότητα ενεργού μεταφορικού μέσου που διέρχεται τα σύνορα (21)

Ειδικές μνείες (44/2)

Περιγραφή εμπορευμάτων (31/2)

Κωδικός εμπορευμ. (33)

UNDG (S27)

Αρ.Είδους(32)

Παραλήπτης (ασφάλεια) (S06) Αριθ.

Πρόσωπο προς ειδοποίηση (S08) Αριθ.

Αποστολέας (ασφάλεια) (S04) Αριθ.

Τόπος φόρτωσης (S17)

Τόπος εκφόρτωσης (S18)

Μοναδικός αριθμός αναφοράς αποστολής/μεταφοράς (S02-03)

Αριθμοί εμπορευματοκιβωτίων (31/3)

Αριθμός μολυβδοσφραγίδας (S28)

Μεικτή μάζα (χλγμ) (35)

Κωδ.τρόπου πληρ.εξόδ.μεταφ.(S29)

Αριθ./είδος δεμάτων/τεμαχίων, σήματα και αριθμοί δεμάτων (31/1)

Ταυτότητα και εθνικότητα ενεργού μεταφορικού μέσου που διέρχεται τα σύνορα (21)

Ειδικές μνείες (44/2)

Περιγραφή εμπορευμάτων (31/2)

Κωδικός εμπορευμ. (33)

UNDG (S27)

Αρ.Είδους(32)

▼B

ΚΕΦΑΛΑΙΟ II

Επεξηγηματικές σημειώσεις και στοιχεία (δεδομένα) για τον κατάλογο ειδών ασφάλειας και προστασίας

Οι θέσεις του καταλόγου ειδών δεν μπορούν να επεκταθούν καθέτως.

Επιπλέον των διατάξεων στις επεξηγηματικές σημειώσεις των προσαρτημάτων Α και Γ1, πρέπει να εκτυπώνονται τα ακόλουθα πληροφοριακά στοιχεία των επιμέρους θέσεων:

Θέση Αριθ. Είδους (32) — αύξων αριθμός του συγκεκριμένου είδους Θέση Κωδ. Τρόπου Πληρ.

▼C2

Θέση Έξοδα Μεταφ. (S29) — κωδικός τρόπου πληρωμής των εξόδων μεταφοράς

▼B

Θέση UNDG (S27) — κωδικός επικίνδυνων εμπορευμάτων Η.Ε.

▼B

ΠΑΡΑΡΤΗΜΑ 10

▼B

ΠΑΡΑΡΤΗΜΑ 11

ΠΙΝΑΚΑΣ ΦΟΡΤΩΣΗΣ

αριθ.	Σήματα, αριθμοί και είδος δεμάτων, περιγραφή εμπορευμάτων	Χώρα αποστολής/εξαγωγής	Μεικτή μάζα (kg)	Συμπληρώνεται από τη διοίκηση

(υπογραφή)

ΟΔΗΓΙΕΣ ΣΧΕΤΙΚΑ ΜΕ ΤΟΝ ΠΙΝΑΚΑ ΦΟΡΤΩΣΗΣ

ΤΜΗΜΑ 1

1. Ορισμός

1.1. Ο πίνακας φόρτωσης αποτελεί έγγραφο που ανταποκρίνεται στα χαρακτηριστικά που περιγράφονται στο παρόν παράρτημα.

▼C2

1.2. Μπορεί να χρησιμοποιείται μαζί με τη διασάφηση διαμετακόμισης στο πλαίσιο της εφαρμογής του σημείου 2.2 του παρόντος παραρτήματος.

▼B

2. Τύπος των πινάκων φόρτωσης

2.1. Η οπίσθια μόνο σελίδα του εντύπου μπορεί να χρησιμοποιηθεί ως πίνακας φόρτωσης.

2.2. Οι πίνακες φόρτωσης περιέχουν:

α) τον τίτλο «Πίνακας φόρτωσης»·

β) ένα πλαίσιο 70 × 55 εκ. που χωρίζεται σε ένα ανώτερο τμήμα 70 × 15 εκ. και ένα κατώτερο τμήμα 70 × 40 εκ.·

γ) στήλες με την ακόλουθη σειρά, που επιγράφονται ως εξής:

— αύξων αριθμός,

— σήματα, αριθμοί, αριθμός και είδος δεμάτων, περιγραφή εμπορευμάτων,

— χώρα αποστολής/εξαγωγής,

— μεικτή μάζα (kg),

— συμπληρώνεται από τη διοίκηση.

Οι ενδιαφερόμενοι έχουν τη δυνατότητα να προσαρμόζουν στις ανάγκες τους το πλάτος των στηλών. Ωστόσο, η στήλη με την επικεφαλίδα «συμπληρώνεται από τη διοίκηση» πρέπει πάντοτε να έχει πλάτος 30 εκ. τουλάχιστον. Οι ενδιαφερόμενοι μπορούν, εξάλλου, να αποφασίζουν οι ίδιοι τον τρόπο χρησιμοποίησης των διαστημάτων, πλην εκείνων που αναφέρονται στα στοιχεία α), β και γ).

2.3. Ακριβώς κάτω από την τελευταία εγγραφή, σύρεται οριζόντια γραμμή και διαγράφονται τυχόν αχρησιμοποίητα κενά διαστήματα, έτσι ώστε να καθίσταται αδύνατη οποιαδήποτε μεταγενέστερη προσθήκη.

ΤΜΗΜΑ 2

Ενδείξεις που πρέπει να περιλαμβάνονται στις διάφορες θέσεις

1. Θέση

1.1. Ανώτερο τμήμα

▼C2

Όταν ο πίνακας φόρτωσης επισυνάπτεται σε διασάφηση διαμετακόμισης, ο δικαιούχος του καθεστώτος θέτει στο άνω τμήμα της θέσης το σύμβολο «T1», «T2» ή «T2F».

▼B

1.2. Κατώτερο τμήμα

Στο συγκεκριμένο τμήμα της θέσης απαιτείται να αναφέρονται τα στοιχεία που περιλαμβάνονται στην παράγραφο 4 του τμήματος III.

▼B

2. Στήλες

2.1. Αύξων αριθμός

Κάθε είδος που περιλαμβάνεται στον πίνακα φόρτωσης πρέπει να φέρει αύξοντα αριθμό.

2.2. Σήματα, αριθμοί, αριθμός και φύση των δεμάτων· περιγραφή των εμπορευμάτων.

Οι απαιτούμενες πληροφορίες παρέχονται σύμφωνα με το παράρτημα Β1 της μεταβατικής κατ' εξουσιοδότηση πράξης.

▼C2

Όταν πίνακας φόρτωσης επισυνάπτεται σε διασάφηση διαμετακόμισης, ο πίνακας πρέπει να περιλαμβάνει τις πληροφορίες που περιλαμβάνονται στη διασάφηση διαμετακόμισης στις θέσεις 31 (Δέματα και περιγραφή εμπορευμάτων), 40 (Συνοπτικό δηλωτικό/προηγούμενο παραστατικό), 44 (Ειδικές μνείες/προσκομιζόμενα έγγραφα/πιστοποιητικά και άδειες) και, κατά περίπτωση, 33 (Κωδικός εμπορευμάτων) και 38 [Καθαρή μάζα (kg)].

▼B

2.3. Χώρα αποστολής/εξαγωγής

Αναφέρατε το όνομα του κράτους μέλους από το οποίο αποστέλλονται/εξάγονται τα εμπορεύματα.

2.4. Μεικτή μάζα (kg)

Αναφέρονται οι μνείες που έχουν αναγραφεί στη θέση 35 του ΕΔΕ (βλ. παράρτημα Β-ΚΕΠ).

ΤΜΗΜΑ 3

Χρησιμοποίηση των πινάκων φόρτωσης

▼C2

1. Δεν είναι δυνατό να επισυνάπτονται στην ίδια διασάφηση διαμετακόμισης ταυτόχρονα ένας ή περισσότεροι πίνακες φόρτωσης και ένα ή περισσότερα συμπληρωματικά έντυπα.

2. Σε περίπτωση χρησιμοποίησης πινάκων φόρτωσης, διαγράφονται οι θέσεις 15 (Χώρα αποστολής/εξαγωγής), 32 (Αριθμός είδους), 33 (Κωδικός εμπορευμάτων), 35 [Μεικτή μάζα (kg)], 38 [Καθαρή μάζα (kg)], 40 (Συνοπτικό δηλωτικό/προηγούμενο παραστατικό) και, κατά περίπτωση, 44 (Ειδικές μνείες/προσκομιζόμενα έγγραφα/πιστοποιητικά και άδειες) της διασάφησης διαμετακόμισης, ενώ η θέση 31 (Δέματα και περιγραφή των εμπορευμάτων) δεν μπορεί να συμπληρωθεί όσον αφορά την αναφορά των σημάτων, των αριθμών, του αριθμού και της φύσης των συσκευασιών και την περιγραφή των εμπορευμάτων. Στη θέση 31 «Δέματα και περιγραφή των εμπορευμάτων» της διασάφησης διαμετακόμισης αναγράφεται ο αύξων αριθμός και το σύμβολο των διαφόρων πινάκων φόρτωσης.

3. Ο πίνακας φόρτωσης καταρτίζεται στον ίδιο αριθμό αντιτύπων με τα αντίτυπα της διασάφησης διαμετακόμισης την οποία αφορά.

4. Κατά την καταχώριση της διασάφησης διαμετακόμισης, ο πίνακας φόρτωσης φέρει τον ίδιο αριθμό καταχώρισης με τα αντίτυπα της διασάφησης διαμετακόμισης την οποία αφορά. Ο αριθμός αυτός πρέπει να αναγράφεται είτε με σφραγίδα που φέρει την ονομασία του τελωνείου αναχώρησης είτε με το χέρι. Στην τελευταία περίπτωση, ο αριθμός συνοδεύεται από την επίσημη σφραγίδα του τελωνείου αναχώρησης.

Η υπογραφή υπαλλήλου του τελωνείου αναχώρησης είναι προαιρετική.

5. Όταν περισσότεροι του ενός πίνακες φόρτωσης επισυνάπτονται στην ίδια διασάφηση διαμετακόμισης, αυτοί πρέπει να φέρουν αύξοντα αριθμό που αναγράφεται από τον δικαιούχο του καθεστώτος, ενώ ο αριθμός των συνημμένων πινάκων φόρτωσης αναγράφεται στη θέση 4 (Πίνακες φόρτωσης).

▼B

6. Το χαρτί που χρησιμοποιείται για τα έντυπα του πίνακα φόρτωσης είναι χαρτί γραφής διαβρεγμένο με κόλλα, βάρους τουλάχιστον 40 g/m^2, και η ανθεκτικότητά του σε συνήθη χρήση πρέπει να είναι τέτοια ώστε να μην σκίζεται ούτε να τσαλακώνεται με ευκολία. Το χρώμα του χαρτιού μπορεί να επιλέγεται από τους ενδιαφερομένους. Οι διαστάσεις των εντύπων είναι 210 × 297 εκ., ενώ το μήκος τους επιτρέπεται να είναι μικρότερο το πολύ κατά 5 εκ. ή μεγαλύτερο το πολύ κατά 8 εκ.

▼B

ΠΑΡΑΡΤΗΜΑ 12

ΕΝΤΥΠΑ ΑΙΤΗΣΗΣ ΚΑΙ ΑΔΕΙΑΣ

Γενικές παρατηρήσεις

Η μορφή των υποδειγμάτων δεν είναι δεσμευτική, δηλαδή αντί για θέσεις με χωρίσματα τα κράτη μέλη έχουν την ευχέρεια να προβλέπουν έντυπα με διάταξη των θέσεων σε γραμμές ή, εφόσον χρειάζεται, ο χώρος των θέσεων μπορεί να επεκτείνεται. Τα κράτη μέλη μπορεί να προβλέπουν επίσης τη χρήση εθνικών συστημάτων ΤΠ για την αποδοχή αιτήσεων και τη χορήγηση αδειών.

Οι αύξοντες αριθμοί, όμως, και το αντίστοιχο κείμενο είναι υποχρεωτικά.

Τα κράτη μέλη μπορεί να προβλέπουν θέσεις με χωρίσματα ή σε γραμμές για εθνικούς σκοπούς. Οι εν λόγω θέσεις με χωρίσματα ή σε γραμμές χαρακτηρίζονται από αύξοντα αριθμό και ένα κεφαλαίο γράμμα (π.χ. 5Α).

Κατ' αρχήν πρέπει να συμπληρώνονται οι θέσεις που φέρουν αύξοντα αριθμό με έντονους χαρακτήρες. Στις επεξηγηματικές σημειώσεις αναφέρονται εξαιρέσεις.

Το προσάρτημα περιέχει τους κωδικούς για τους οικονομικούς όρους.

▼**M1**

Αίτηση για χορήγηση άδειας χρήσης απλουστεύσεων

Πρωτότυπο	**1. Αιτών**	**Εμπλεκόμενες εταιρείες, αν είναι διαφορετικές από τον αιτούντα**	**Χώρος που προορίζεται για το τελωνείο**
	1.α. Αριθμός αναγνώρισης της εταιρείας		**1.β. Αριθμός αναφοράς**
	1.γ. Στοιχεία επικοινωνίας		
	1.δ. Υποβολή των διασαφήσεων	☐ στο όνομά του και για λογαριασμό του ☐ ως άμεσος αντιπρόσωπος	☐ ως έμμεσος αντιπρόσωπος

2. Απλουστεύσεις

α. ☐ Εγγραφή στις λογιστικές καταχωρίσεις του διασαφιστή (ΕΛΚΔ)	β. ☐ Απλουστευμένη διασάφηση	γ. ☐ Κεντρικός τελωνισμός ☐ συνήθης διασάφηση ☐ απλουστευμένη διασάφηση ☐ ΕΛΚΔ
☐ Εισαγωγή	☐ Εισαγωγή	☐ Εισαγωγή
☐ ελεύθερη κυκλοφορία	☐ ελεύθερη κυκλοφορία	☐ ελεύθερη κυκλοφορία
☐ τελωνειακή αποταμίευση	☐ τελωνειακή αποταμίευση	☐ τελωνειακή αποταμίευση
☐ τελειοποίηση προς επανεξαγωγή	☐ τελειοποίηση προς επανεξαγωγή	☐ τελειοποίηση προς επανεξαγωγή
☐ προσωρινή εισαγωγή	☐ προσωρινή εισαγωγή	☐ προσωρινή εισαγωγή
☐ ειδικός προορισμός	☐ ειδικός προορισμός	☐ ειδικός προορισμός
☐ Εξαγωγή	☐ Εξαγωγή	☐ Εξαγωγή
☐ εξαγωγή	☐ εξαγωγή	☐ εξαγωγή
☐ επανεξαγωγή	☐ επανεξαγωγή	☐ επανεξαγωγή
☐ τελειοποίηση προς επανεισαγωγή	☐ τελειοποίηση προς επανεισαγωγή	☐ τελειοποίηση προς επανεισαγωγή

3. Είδος άδειας (συμπληρώστε τον κωδικό) ☐

4.α. Εγκεκριμένος οικονομικός φορέας (ΑΕΟ)

☐ ΝΑΙ Αριθ. ☐

☐ ΟΧΙ

4.β. Άδεια(-ες) για τελωνειακά καθεστώτα για τα οποία θα χρησιμοποιηθούν απλουστεύσεις

Είδος	Αριθμός αναφοράς	Ημερομηνία λήξης

5. Κύριες λογιστικές καταχωρίσεις

5.α. Τόπος στον οποίο τηρούνται οι κύριες λογιστικές καταχωρίσεις

5.β. Είδος κύριας λογιστικής καταχώρισης

6. Συμπληρωματικά έντυπα

▼**M1**

Αίτηση για χορήγηση άδειας χρήσης απλουστεύσεων

Συμπληρωματικό έντυπο - ΕΙΣΑΓΩΓΗ

Πρωτότυπο

7. Καταχωρίσεις σχετικές με το καθεστώς

7.α. Τόπος στον οποίο τηρούνται οι καταχωρίσεις

7.β. Είδος καταχωρίσεων

7.γ. Άλλες σχετικές πληροφορίες

8. Είδος εμπορευμάτων

8.α. Κωδικός ΣΟ	Περιγραφή

8.β. Εκτιμώμενη συνολική ποσότητα	8.γ. Εκτιμώμενος αριθμός συναλλαγών
8.δ. Εκτιμώμενη συνολική δασμολογητέα αξία	8.ε. Μέσος όρος ποσού δασμών

9. Εγκεκριμένοι τόποι εμπορευμάτων/τελωνεία

α. Τόπος	β. Τοπικό τελωνείο/τελωνείο προσκόμισης

10. Τελωνείο(-α) για την υπαγωγή των εμπορευμάτων σε τελωνειακό καθεστώς

11. Τελωνείο ελέγχου (κατά περίπτωση)

12. Είδος απλουστευμένης διασάφησης

☐ Ενιαίο διοικητικό έγγραφο (ΕΔΕ)

☐ Ηλεκτρονική διασάφηση

☐ Εμπορικό ή άλλο διοικητικό έγγραφο

να διευκρινιστεί:

13. Συμπληρωματικές πληροφορίες/προϋποθέσεις

14. Συναινώ στην ανταλλαγή πληροφοριών με τις τελωνειακές αρχές των άλλων εμπλεκόμενων κρατών μελών.

Τόπος και ημερομηνία **Υπογραφή και όνομα**

▼**M1**

Αίτηση για χορήγηση άδειας χρήσης απλουστεύσεων

Συμπληρωματικό έντυπο - ΕΞΑΓΩΓΗΣ

Πρωτότυπο

7. Καταχωρίσεις σχετικές με το καθεστώς

7.α. Τόπος στον οποίο τηρούνται οι καταχωρίσεις

7.β. Είδος καταχωρίσεων

7.γ. Άλλες σχετικές πληροφορίες

8. Είδος εμπορευμάτων

8.α. Κωδικός ΣΟ	Περιγραφή

8.β. Εκτιμώμενη συνολική ποσότητα	8.γ. Εκτιμώμενος αριθμός συναλλαγών

8.δ. Εκτιμώμενο συνολικό ποσό

9. Εγκεκριμένοι τόποι εμπορευμάτων/τελωνεία

α. Τόπος	β. Τοπικό τελωνείο/Τελωνείο προσκόμισης

10. Τελωνείο(-α) για την υπαγωγή των εμπορευμάτων σε τελωνειακό καθεστώς

11. Τελωνείο ελέγχου (κατά περίπτωση)

12. Είδος απλουστευμένης διασάφησης

☐ Ενιαίο διοικητικό έγγραφο (ΕΔΕ)

☐ Ηλεκτρονική διασάφηση

☐ Εμπορικό ή άλλο διοικητικό έγγραφο

να διευκρινιστεί:

13. Συμπληρωματικές πληροφορίες/προϋποθέσεις

14. Συναινώ στην ανταλλαγή πληροφοριών με τις τελωνειακές αρχές των άλλων εμπλεκόμενων κρατών μελών

Τόπος και ημερομηνία **Υπογραφ ή και όνομα**

▼M1

Άδεια χρήσης απλουστεύσεων

Πρωτότυπο

1. Δικαιούχος της άδειας Αριθ.:		_____ Αριθμός άδειας Εκδίδουσα αρχή
1.α. Η παρούσα απόφαση αφορά την αίτησή σας της _____ **Αριθ. αναφοράς:** _____		
1.β. Ο δικαιούχος της παρούσας άδειας ενεργεί ☐ στο όνομά του και για λογαριασμό του ☐ ως άμεσος αντιπρόσωπος ☐ ως έμμεσος αντιπρόσωπος		
2. Απλουστεύσεις		
α. ☐ Εγγραφή στις λογιστικές καταχωρίσεις του διασαφιστή (ΕΛΚΔ) ☐ Εισαγωγή ☐ ελεύθερη κυκλοφορία ☐ τελωνειακή αποταμίευση ☐ τελειοποίηση προς επανεξαγωγή ☐ προσωρινή εισαγωγή ☐ ειδικός προορισμός ☐ Εξαγωγή ☐ εξαγωγή ☐ επανεξαγωγή ☐ τελειοποίηση προς επανεισαγωγή	β. ☐ Απλουστευμένη διασάφηση ☐ Εισαγωγή ☐ ελεύθερη κυκλοφορία ☐ τελωνειακή αποταμίευση ☐ τελειοποίηση προς επανεξαγωγή ☐ προσωρινή εισαγωγή ☐ ειδικός προορισμός ☐ Εξαγωγή ☐ εξαγωγή ☐ επανεξαγωγή ☐ τελειοποίηση προς επανεισαγωγή	γ. ☐ Κεντρικός τελωνισμός ☐ συνήθης διασάφηση ☐ απλουστευμένη διασάφηση ☐ ΕΛΚΔ ☐ Εισαγωγή ☐ ελεύθερη κυκλοφορία ☐ τελωνειακή αποταμίευση ☐ τελειοποίηση προς επανεξαγωγή ☐ προσωρινή εισαγωγή ☐ ειδικός προορισμός ☐ Εξαγωγή ☐ εξαγωγή ☐ επανεξαγωγή ☐ τελειοποίηση προς επανεισαγωγή
3. Είδος άδειας (συμπληρώστε τον κωδικό):		
4. Είδος και στοιχεία αναφοράς της/των άδειας(-ών) για την/τις οποία(-ες) θα χρησιμοποιηθεί(-ούν) απλούστευση(-εις) Είδος | Αριθμός αναφοράς		
5. Κύριες λογιστικές καταχωρίσεις		
5.α. Τόπος στον οποίο τηρούνται οι κύριες λογιστικές καταχωρίσεις		
5.β. Είδος κύριας λογιστικής καταχώρισης		
6. Συμπληρωματικά έντυπα		

▼**M1**

Άδεια χρήσης απλουστεύσεων

Συμπληρωματικό έντυπο - ΕΙΣΑΓΩΓΗ

Αριθμός άδειας

Πρωτότυπο

7. Καταχωρίσεις σχετικές με το καθεστώς

7.α. Τόπος στον οποίο τηρούνται οι καταχωρίσεις

7.β. Είδος καταχωρίσεων

8. Είδος εμπορευμάτων

8.α. Κωδικός ΣΟ	Περιγραφή

8.β. Εκτιμώμενη συνολική ποσότητα	8.γ. Εκτιμώμενος αριθμός συναλλαγών
8.δ. Εκτιμώμενη συνολική δασμολογητέα αξία	8.ε. Μέσος όρος ποσού δασμών

9. Εγκεκριμένος(-οι) τόπος(-οι) εμπορευμάτων / Τελωνείο(-α)

α. Τόπος	β. Τοπικό τελωνείο/Τελωνείο προσκόμισης

10. Τελωνείο(-α) για υπαγωγή των εμπορευμάτων σε τελωνειακό καθεστώς

11. Τελωνείο ελέγχου

12. Είδος απλουστευμένης διασάφησης

☐ Ενιαίο διοικητικό έγγραφο (ΕΔΕ)

☐ Ηλεκτρονική διασάφηση

☐ Εμπορικό ή άλλο διοικητικό έγγραφο

να διευκρινιστεί:

13. Συμπληρωματικές πληροφορίες/προϋποθέσεις

14. Τόπος και ημερομηνία **Υπογραφή και όνομα** **Σφραγίδα**

▼**M1**

Άδεια χρήσης απλουστεύσεων

Συμπληρωματικό έντυπο - ΕΞΑΓΩΓΗ

Αριθμός άδειας

Πρωτότυπο

7. Καταχωρίσεις σχετικές με το καθεστώς

7.α. Τόπος στον οποίο τηρούνται οι καταχωρίσεις

7.β. Είδος καταχωρίσεων

8. Είδος εμπορευμάτων

8.α. Κωδικός ΣΟ	Περιγραφή

8.β. Εκτιμώμενη συνολική ποσότητα	8.γ. Εκτιμώμενος αριθμός συναλλαγών

8.δ. Εκτιμώμενη συνολική δασμολογητέα αξία

9. Εγκεκριμένοι τόποι εμπορευμάτων/τελωνεία

α. Τόποι	β. Τοπικά τελωνεία

10. Τελωνεία για την υπαγωγή εμπορευμάτων σε τελωνειακό καθεστώς

11. Τελωνείο ελέγχου

12. Είδος απλουστευμένης διασάφησης

☐ Ενιαίο διοικητικό έγγραφο (ΕΔΕ)

☐ Ηλεκτρονικη διασάφηση

☐ Εμπορικό ή άλλο διοικητικό έγγραφο

να διευκρινιστεί:

13. Συμπληρωματικές πληροφορίες/προϋποθέσεις

14. Τόπος και ημερομηνία **Υπογραφή και όνομα** **Σφραγίδα**

▼M1

Επεξηγηματικές σημειώσεις για τις διαφορετικές θέσεις του εντύπου της αίτησης

Γενική παρατήρηση:

Εάν είναι απαραίτητο, οι αιτούμενες πληροφορίες μπορούν να παρατίθενται σε χωριστό παράρτημα του εντύπου της αίτησης, με αναφορά στη σχετική θέση του εντύπου.

Τα κράτη μέλη δύνανται να ζητούν συμπληρωματικές πληροφορίες.

1. Αναγράψτε το πλήρες όνομα και τον αριθμό EORI του αιτούντος. Ο αιτών είναι το πρόσωπο στο όνομα του οποίου εκδίδεται η άδεια.

1.α Αναγράψτε τον αριθμό αναγνώρισης της εταιρείας.

1.β Αναγράψτε, κατά περίπτωση, τυχόν εσωτερικό αριθμό αναφοράς, που αναφέρεται στην παρούσα αίτηση στην άδεια.

1.γ Αναγράψτε τα σχετικά στοιχεία επικοινωνίας (υπεύθυνος επικοινωνίας, διεύθυνση επικοινωνίας, αριθμός τηλεφώνου, αριθμός φαξ, διεύθυνση ηλεκτρονικού ταχυδρομείου).

1.δ Αναφέρατε το είδος αντιπροσώπευσης για την υποβολή διασάφησης, σημειώνοντας «X» στην αντίστοιχη θέση.

2. Αναφέρατε ποιο είδος απλούστευσης (εγγραφή στις καταχωρίσεις, απλουστευμένη διασάφηση ή κεντρικός τελωνισμός) και ποιο τελωνειακό καθεστώς (για την εισαγωγή ή/και την εξαγωγή) εφαρμόζεται, σημειώνοντας «X» στην αντίστοιχη θέση.

3. Αναγράψτε τον σχετικό κωδικό:

   1. πρώτη αίτηση για τη χορήγηση άδειας

   2. αίτηση για την τροποποίηση ή την ανανέωση άδειας (αναφέρατε επίσης τον αριθμό της σχετικής άδειας).

4.α Αναφέρατε αν είναι πιστοποιημένη η ιδιότητα του εγκεκριμένου οικονομικού φορέα· εάν «ΝΑΙ», αναγράψτε τον αντίστοιχο αριθμό.

4.β Αναγράψτε το είδος, τα στοιχεία αναφοράς και –κατά περίπτωση– την ημερομηνία λήξης της ή των σχετικών αδειών για τις οποίες θα χρησιμοποιηθεί η αιτούμενη ή οι αιτούμενες απλουστεύσεις· σε περίπτωση που απλώς υποβάλλεται αίτηση για άδεια(-ες), αναγράψτε το είδος της ή των αιτούμενων αδειών και την ημερομηνία της αίτησης.

5. Πληροφορίες σχετικά με τις κύριες λογιστικές καταχωρίσεις, εμπορικές, φορολογικές ή άλλες λογιστικές καταχωρίσεις.

5.α Αναγράψτε την πλήρη διεύθυνση του τόπου όπου τηρούνται οι κύριες λογιστικές καταχωρίσεις.

5.β Αναγράψτε το είδος λογιστικών καταχωρίσεων (ηλεκτρονικές ή σε χαρτί, και το είδος του χρησιμοποιούμενου συστήματος και λογισμικού).

6. Αναγράψτε τον αριθμό συμπληρωματικών εντύπων που έχουν επισυναφθεί στην παρούσα αίτηση.

7. Πληροφορίες σχετικά με τις καταχωρίσεις (λογιστικές εγγραφές που αφορούν το τελωνείο).

7.α Αναγράψτε την πλήρη διεύθυνση του τόπου όπου τηρούνται οι καταχωρίσεις.

7.β Αναγράψτε το είδος των καταχωρίσεων (ηλεκτρονικές ή σε χαρτί, και το είδος του χρησιμοποιούμενου συστήματος και λογισμικού).

▼**M1**

7.γ	Αναγράψτε, κατά περίπτωση, άλλες σχετικές πληροφορίες όσον αφορά τις καταχωρίσεις.
8.	Πληροφορίες σχετικά με το είδος των εμπορευμάτων και των συναλλαγών.
8.α	Αναγράψτε, κατά περίπτωση, τον σχετικό κωδικό ΣΟ, διαφορετικά, αναγράψτε τουλάχιστον το κεφάλαιο της ΣΟ και την περιγραφή των εμπορευμάτων.
8.β	Αναγράψτε τις σχετικές πληροφορίες σε μηνιαία βάση.
8.γ	Αναγράψτε τις σχετικές πληροφορίες σε μηνιαία βάση.
9.	Πληροφορίες σχετικά με τους εγκεκριμένους τόπους των εμπορευμάτων και το αρμόδιο τελωνείο.
9.α&β	Αναγράψτε την πλήρη ονομασία, τη διεύθυνση και τα στοιχεία επικοινωνίας
10.	Αναγράψτε την πλήρη ονομασία, τη διεύθυνση και τα στοιχεία επικοινωνίας των αρμόδιων τελωνείων στα οποία τα εμπορεύματα υπάγονται σε τελωνειακό καθεστώς.
11.	Αναγράψτε, κατά περίπτωση, την πλήρη ονομασία, τη διεύθυνση και τα στοιχεία επικοινωνίας με το τελωνείο ελέγχου.
12.	Αναφέρατε, σημειώνοντας «Χ» στην αντίστοιχη θέση, το είδος απλουστευμένης διασάφησης· εάν χρησιμοποιούνται εμπορικά ή άλλα διοικητικά έγγραφα, πρέπει να διευκρινιστεί το είδος των εγγράφων.

▼C2

Ευρωπαϊκή Ένωση

ΥΠΟΔΕΙΓΜΑ

Αίτηση για άδεια χρήσης ειδικού καθεστώτος εκτός της διαμετακόμισης

Σημείωση: Κατά τη συμπλήρωση του παρόντος εντύπου, ανατρέξατε παρακαλώ στην κατάλληλη επεξηγηματική σημείωση

Πρωτότυπο	**1. Αιτών**	Χώρος που προορίζεται για το τελωνείο	
	2. Τελωνειακό καθεστώς (ή καθεστώτα)	**3. Είδος αίτησης**	4. Συμπληρωματικά έντυπα
	5. Τόπος και είδος λογιστικών καταχωρήσεων/αρχείων		
	6. Διάρκεια ισχύος της άδειας **α** β		

7. Εμπορεύματα που πρόκειται να υπαχθούν στο τελωνειακό καθεστώς

Κωδικός ΣΟ	**Περιγραφή**	**Ποσότητα**	**Αξία**

8. Μεταποιημένα προϊόντα

Κωδικός ΣΟ	Περιγραφή	Συντελεστής απόδοσης

▼C2

9. Πληροφορίες για τις προγραμματιζόμενες δραστηριότητες						
10. Οικονομικοί όροι						
11. Τελωνείο (ή τελωνεία)						
α	**υπαγωγής στο καθεστώς**					
β	**εκκαθάρισης του καθεστώτος**					
γ	Τελωνείο (ή τελωνεία) ελέγχου					
12. Εξακρίβωση της ταυτότητας	**13. Προθεσμία εκκαθάρισης (μήνες)**	14. Απλουστευμένες διαδικασίες	α		β	15. Μεταβίβαση
16. Συμπληρωματικές πληροφορίες						
17.						

Υπογραφή…….. Ημερομηνία……

Όνομα ……..

▼B

Ευρωπαϊκή Ένωση

ΥΠΟΔΕΙΓΜΑ

Αίτηση για άδεια λειτουργίας αποθήκης τελωνειακής αποταμίευσης

-Συμπληρωματικό έντυπο-

Πρωτότυπο

18. Τύπος αποθήκης		
19. Εγκαταστάσεις αποταμίευσης ή αποθήκευσης		
20. Προθεσμία για την κατάθεση του δελτίου απογραφής των εμπορευμάτων		
21. Συντελεστής απομείωσης		
22. Αποθήκευση εμπορευμάτων εκτός του καθεστώτος τελωνειακής αποταμίευσης		
Κωδικός ΣΟ	Περιγραφή	Κατηγορία/τελωνειακό καθεστώς
23. Συνήθεις εργασίες		
24. Προσωρινή έξοδος. Σκοπός:		
25. Συμπληρωματικές πληροφορίες		
26 **Υπογραφή** ..... **Ημερομηνία** ..... **Όνομα**		

▼**B**

Ευρωπαϊκή Ένωση

ΥΠΟΔΕΙΓΜΑ

Αίτηση για άδεια υπαγωγής σε καθεστώς τελειοποίησης προς επανεξαγωγή

-Συμπληρωματικό έντυπο-

Πρωτότυπο

18. Ισοδύναμα εμπορεύματα

Κωδικός ΣΟ	Περιγραφή

19. Προκαταβολική εξαγωγή

20. Θέση σε ελεύθερη κυκλοφορία χωρίς διασάφηση

21. Συμπληρωματικές πληροφορίες

22

Υπογραφή ..... Ημερομηνία .....

Όνομα .....

▼**B**

Ευρωπαϊκή Ένωση

ΥΠΟΔΕΙΓΜΑ

Αίτηση για άδεια υπαγωγής σε καθεστώς τελειοποίησης προς επανεισαγωγή

-Συμπληρωματικό έντυπο-

Πρωτότυπο	18. Σύστημα	
	19. Προϊόντα αντικατάστασης	
	Κωδικός ΣΟ	Περιγραφή
	20. Άρθρο 147 παράγραφος 2 του κώδικα [δεν ισχύει]	
	21. Άρθρο 586 παράγραφος 2 [δεν ισχύει]	
	22. Συμπληρωματικές πληροφορίες	
	23 Υπογραφή ..... Ημερομηνία ..... Όνομα	

▼C2

Ευρωπαϊκή Ένωση

ΥΠΟΔΕΙΓΜΑ

Άδεια χρήσης ειδικού καθεστώτος εκτός της διαμετακόμισης

		GR……..……..... (αριθμός αδείας)	
Πρωτότυπο	**1. Δικαιούχος της άδειας**	**Εκδίδουσα αρχή**	
	1α. Η παρούσα απόφαση αφορά την αίτησή σας της **Αριθ. αναφοράς:**		
	2. Τελωνειακό καθεστώς (ή καθεστώτα)	**3. Είδος της άδειας**	4. Συμπληρωματικά έντυπα
	5. Τόπος και είδος λογιστικών καταχωρήσεων/αρχείων		
	6. Διάρκεια ισχύος της άδειας **α** **β**		

7. Εμπορεύματα που μπορεί να υπαχθούν στο τελωνειακό καθεστώς

Κωδικός ΣΟ	**Περιγραφή**	**Ποσότητα**	**Αξία**

8. Μεταποιημένα προϊόντα

Κωδικός ΣΟ	Περιγραφή	Συντελεστής απόδοσης

▼C2

9. Πληροφορίες για τις προγραμματιζόμενες δραστηριότητες:					
10. Οικονομικοί όροι:					
11. Τελωνείο (ή τελωνεία):					
α	**υπαγωγής στο καθεστώς:**				
β	**εκκαθάρισης του καθεστώτος:**				
γ	**Τελωνείο (ή τελωνεία) ελέγχου:**				
12. Εξακρίβωση της ταυτότητας	**13. Προθεσμία εκκαθάρισης (μήνες)**	14. Απλουστευμένες διαδικασίες			15. Μεταβίβαση
		α		β	
16. Συμπληρωματικές πληροφορίες/όροι (π.χ. απαιτήσεις σύστασης εγγύησης)					
17.					

Ημερομηνία Υπογραφή Σφραγίδα

Όνομα

▼B

Ευρωπαϊκή Ένωση

ΥΠΟΔΕΙΓΜΑ

Άδεια λειτουργίας αποθήκης τελωνειακής αποταμίευσης

-Συμπληρωματικό έντυπο-

			GR ..... **(αριθμός αδείας)**
Πρωτότυπο	**18. Τύπος αποθήκης**	Αναγνωριστικός αριθμός αποθήκης	
	19. Εγκαταστάσεις αποταμίευσης ή αποθήκευσης		
	20. Προθεσμία για την κατάθεση του δελτίου απογραφής των εμπορευμάτων		
	21. Συντελεστής απομείωσης		
	22. Αποθήκευση εμπορευμάτων εκτός του καθεστώτος τελωνειακής αποταμίευσης		
	Κωδικός ΣΟ	Περιγραφή	Κατηγορία/τελωνειακό καθεστώς
	23. Συνήθεις εργασίες		
	24. Προσωρινή έξοδος. Σκοπός:		
	25. Συμπληρωματικές πληροφορίες		
	26 **Ημερομηνία**	**Υπογραφή** **Όνομα**	Σφραγίδα

▼**B**

Ευρωπαϊκή Ένωση

ΥΠΟΔΕΙΓΜΑ

Άδεια υπαγωγής σε καθεστώς τελειοποίησης προς επανεξαγωγή

-Συμπληρωματικό έντυπο-

		GR ..... **(αριθμός αδείας)**
Πρωτότυπο	18. Ισοδύναμα εμπορεύματα	
	Κωδικός ΣΟ	Περιγραφή
	19. Προκαταβολική εξαγωγή	
	20. Θέση σε ελεύθερη κυκλοφορία χωρίς διασάφηση	
	21. Συμπληρωματικές πληροφορίες	
	22 Ημερομηνία	Υπογραφή Όνομα Σφραγίδα

▼B

Ευρωπαϊκή Ένωση

ΥΠΟΔΕΙΓΜΑ

Άδεια υπαγωγής σε καθεστώς τελειοποίησης προς επανεισαγωγή

-Συμπληρωματικό έντυπο-

		GR ..... **(αριθμός αδείας)**
Πρωτότυπο	18. Σύστημα	
	19. Προϊόντα αντικατάστασης	
	Κωδικός ΣΟ	Περιγραφή
	20. Άρθρο 147 παράγραφος 2 του κώδικα [δεν ισχύει]	
	21. Άρθρο 586 παράγραφος 2 [δεν ισχύει]	
	22. Συμπληρωματικές πληροφορίες	
	23 Ημερομηνία	Υπογραφή Όνομα Σφραγίδα

▼B

ΕΠΕΞΗΓΗΜΑΤΙΚΕΣ ΣΗΜΕΙΩΣΕΙΣ ΣΤΑ ΕΝΤΥΠΑ Ή ΕΘΝΙΚΑ ΣΥΣΤΗΜΑΤΑ ΤΠ ΓΙΑ ΕΙΔΙΚΑ ΚΑΘΕΣΤΩΤΑ ΕΚΤΟΣ ΤΗΣ ΔΙΑΜΕΤΑΚΟΜΙΣΗΣ

ΤΙΤΛΟΣ I

Στοιχεία που πρέπει να αναγράφονται στις διάφορες θέσεις του εντύπου της αίτησης

1. **Αιτών**

   Αναγράψατε το πλήρες όνομα και τη διεύθυνση, καθώς και τον αριθμό EORI του αιτούντος. Ο αιτών είναι το πρόσωπο στο όνομα του οποίου εκδίδεται η άδεια.

2. **Τελωνειακό καθεστώς**

   Αναγράψατε το τελωνειακό καθεστώς στο οποίο πρόκειται να υπαχθούν τα εμπορεύματα που απαριθμούνται στη θέση 7. Τα σχετικά τελωνειακά καθεστώτα είναι τα εξής:

   — Ειδικός προορισμός

   — Προσωρινή εισαγωγή

   — Τελωνειακή αποταμίευση

   — Τελειοποίηση προς επανεξαγωγή

   — Τελειοποίηση προς επανεισαγωγή

   Σημείωση:

   1. Σε περίπτωση που ο αιτών ζητά άδεια για υπαγωγή σε περισσότερα του ενός τελωνειακά καθεστώτα, είναι σκόπιμη η χρήση χωριστών εντύπων.

   2. Για την υπαγωγή στο καθεστώς τελωνειακής αποταμίευσης δεν απαιτείται άδεια, ωστόσο, απαιτείται άδεια για τη λειτουργία εγκαταστάσεων αποθήκευσης ως αποθήκης τελωνειακής αποταμίευσης.

3. **Είδος αίτησης**

   Το είδος της αίτησης πρέπει να αναγράφεται στην παρούσα θέση με έναν τουλάχιστον από τους παρακάτω κωδικούς:

   1 = πρώτη αίτηση

   2 = αίτηση για την τροποποίηση ή την ανανέωση άδειας (αναφέρατε επίσης τον αριθμό της σχετικής άδειας)

   3 = αίτηση για άδεια όπου εμπλέκονται περισσότερα του ενός κράτη μέλη

   4 = αίτηση για διαδοχική άδεια (τελειοποίηση προς επανεξαγωγή)

4. **Συμπληρωματικά έντυπα**

   Αναγράψατε τον αριθμό των συνημμένων συμπληρωματικών εντύπων.

   Σημείωση:

   Συμπληρωματικά έντυπα παρέχονται για τα παρακάτω τελωνειακά καθεστώτα:

   τελωνειακή αποταμίευση, τελειοποίηση προς επανεξαγωγή (όπου κρίνεται αναγκαίο) και τελειοποίηση προς επανεισαγωγή (όπου κρίνεται αναγκαίο).

5. **Τόπος και είδος λογιστικών καταχωρήσεων/αρχείων**

   Αναγράψατε τον τόπο τήρησης των λογιστικών καταχωρήσεων για τελωνειακούς σκοπούς. Διευκρινίσατε, επίσης, το είδος των λογιστικών καταχωρήσεων παρέχοντας λεπτομερή στοιχεία για το χρησιμοποιούμενο σύστημα.

   Αναφέρατε επίσης τον τόπο στον οποίον τηρούνται τα αρχεία και το είδος των καταχωρήσεων (λογιστική αποθήκης) που χρησιμοποιούνται για το τελωνειακό καθεστώς. Ως καταχωρήσεις νοούνται όλες οι αναγκαίες πληροφορίες και οι τεχνικές λεπτομέρειες, που επιτρέπουν στις τελωνειακές αρχές να επιτηρούν και να ελέγχουν το τελωνειακό καθεστώς.

▼B

Σημείωση:

Σε περίπτωση προσωρινής εισαγωγής, η θέση 5 συμπληρώνεται μόνο όταν το ζητούν οι τελωνειακές αρχές.

6. **Διάρκεια ισχύος της άδειας**

Αναγράψατε στη θέση 6α τη ζητούμενη ημερομηνία κατά την οποία θα τεθεί σε ισχύ η άδεια (ημέρα/μήνας/έτος). Κατά κανόνα η άδεια αρχίζει να ισχύει το νωρίτερο την ημερομηνία της έκδοσής της. Στην περίπτωση, αναγράψατε «ημερομηνία έκδοσης». Η αιτούμενη ημερομηνία λήξης της άδειας αναγράφεται στη θέση 6β.

7. **Εμπορεύματα που πρόκειται να υπαχθούν στο τελωνειακό καθεστώς**

Κωδικός ΣΟ

Συμπληρώσατε σύμφωνα με τη συνδυασμένη ονοματολογία (κωδικός ΣΟ = 8 ψηφία).

Περιγραφή

Ως περιγραφή των εμπορευμάτων νοείται η εμπορική ή/και η τεχνική περιγραφή τους.

Ποσότητα

Αναγράψατε την ποσότητα των εμπορευμάτων που εκτιμάται ότι πρόκειται να υπαχθούν στο τελωνειακό καθεστώς.

Αξία

Αναγράψατε σε ευρώ ή σε άλλον νόμισμα την αξία των εμπορευμάτων που εκτιμάται ότι πρόκειται να υπαχθούν στο τελωνειακό καθεστώς.

Σημείωση:

Ειδικός προορισμός:

1. Εάν η αίτηση αφορά εμπορεύματα διαφορετικά από τα αναφερόμενα στο σημείο 2 που ακολουθεί, θα πρέπει να αναγράψετε στη θέση «Κωδικός ΣΟ» —όπου χρειάζεται— τον κωδικό TARIC (10 ή 14 ψηφία).

2. Εάν η αίτηση αφορά εμπορεύματα που εμπίπτουν στις ειδικές διατάξεις (μέρος Α και Β) που περιέχονται στις προκαταρκτικές διατάξεις της συνδυασμένης ονοματολογίας (εμπορεύματα που προορίζονται για ορισμένες κατηγορίες πλοίων, πλοιαρίων και άλλων σκαφών και για εξέδρες διατρήσεων ή παραγωγής/αεροσκάφη της πολιτικής αεροπορίας και εμπορεύματα που προορίζονται για τέτοια αεροσκάφη) δεν απαιτείται η αναγραφή των κωδικών ΣΟ. Οι αιτούντες θα πρέπει να αναγράφουν για παράδειγμα στη θέση «Περιγραφή»: «Αεροσκάφη πολιτικής αεροπορίας και μέρη αυτών/ειδικές διατάξεις, μέρος Β της ΣΟ». Δεν χρειάζεται, επίσης, στην περίπτωση αυτή να δίδονται λεπτομέρειες για τον κωδικό ΣΟ, την ποσότητα και την αξία των εμπορευμάτων.

Τελωνειακή αποταμίευση:

Σε περίπτωση που η αίτηση αφορά διάφορα εμπορεύματα, μπορείτε να αναγράψετε τη λέξη «διάφορα» στη θέση «κωδικός ΣΟ». Σ' αυτήν την περίπτωση περιγράψατε στη θέση «Περιγραφή» το είδος των εμπορευμάτων που πρόκειται να υπαχθούν στο καθεστώς. Δεν χρειάζεται να αναφέρετε λεπτομερή στοιχεία για τον κωδικό ΣΟ, την ποσότητα και την αξία των εμπορευμάτων.

Τελειοποίηση προς επανεξαγωγή και επανεισαγωγή:

Κωδικός ΣΟ: Μπορεί να αναγραφεί ο τετραψήφιος κωδικός. Ωστόσο, πρέπει να αναγραφεί οπωσδήποτε ο οκταψήφιος κωδικός εφόσον:

πρόκειται να χρησιμοποιηθούν ισοδύναμα εμπορεύματα ή το σύστημα σταθερών ανταλλαγών.

Περιγραφή: Η εμπορική ή/και τεχνική περιγραφή θα πρέπει να είναι επαρκώς σαφής και λεπτομερής, ώστε να επιτρέπει τη λήψη απόφασης επί της αίτησης. Εφόσον σχεδιάζεται η χρησιμοποίηση ισοδύναμων εμπορευμάτων ή του συστήματος σταθερών ανταλλαγών, δώσατε λεπτομερή στοιχεία για την εμπορική ποιότητα και τα τεχνικά χαρακτηριστικά των εμπορευμάτων.

▼B

8. **Μεταποιημένα προϊόντα**

Γενική παρατήρηση:

Αναγράψατε τα στοιχεία όλων των μεταποιημένων προϊόντων που προκύπτουν από τις εργασίες με την ένδειξη Κύριο Παράγωγο Προϊόν (ΚΠΠ) ή Δευτερεύον Παράγωγο Προϊόν (ΔΠΠ) κατά περίπτωση

Κωδικός ΣΟ και περιγραφή εμπορευμάτων: Βλέπε σχόλια για τη θέση 7.

9. **Πληροφορίες για τις προγραμματιζόμενες δραστηριότητες**

Περιγράψατε τη φύση των προγραμματιζόμενων δραστηριοτήτων (π.χ. αναφέρατε λεπτομερή στοιχεία των εργασιών στο πλαίσιο της σύμβασης για την ανάθεση εργασιών φασόν ή το είδος των συνήθων εργασιών), που αφορούν τα εμπορεύματα στο πλαίσιο του τελωνειακού καθεστώτος. Αναφέρατε επίσης τους αντίστοιχους τόπους ή τόπο.

Σε περίπτωση που είναι αρμόδιες περισσότερες της μίας τελωνειακές διοικήσεις, αναφέρατε το όνομα ή τα ονόματα του κράτους μέλους ή των κρατών μελών καθώς και τους τόπους.

Σημείωση:

Στην περίπτωση «ειδικού προορισμού» αναγράψατε τον επιδιωκόμενο ειδικό προορισμό και τον τόπο ή τους τόπους όπου τα εμπορεύματα πρόκειται να τον αποκτήσουν.

Εφόσον χρειάζεται, αναγράψατε το όνομα, τη διεύθυνση και τις αρμοδιότητες των άλλων εμπλεκόμενων φορέων.

Σε περίπτωση προσωρινής εισαγωγής, αναφέρατε τον κύριο των εμπορευμάτων.

10. **Οικονομικοί όροι**

Στην περίπτωση τελειοποίησης προς επανεξαγωγή, ο αιτών πρέπει να αιτιολογήσει την τήρηση των οικονομικών όρων με τη χρησιμοποίηση ενός τουλάχιστον από τους διψήφιους κωδικούς που προσδιορίζονται στο προσάρτημα για κάθε κωδικό ΣΟ που αναφέρεται στη θέση 7.

11. **Τελωνείο (ή τελωνεία):**

α) υπαγωγής στο καθεστώς

β) εκκαθάρισης του καθεστώτος

▼C2

γ) ελέγχου

▼B

Αναγράψατε τα σχετικά τελωνεία.

Σημείωση:

Στην περίπτωση ειδικού προορισμού, δεν χρειάζεται να συμπληρώσετε τη θέση 11β.

12. **Εξακρίβωση της ταυτότητας**

Αναγράψατε στη θέση 12 τον προβλεπόμενο τρόπο εξακρίβωσης της ταυτότητας με έναν τουλάχιστον από τους παρακάτω κωδικούς:

1 = αύξων αριθμός ή αριθμός κατασκευαστή

2 = μολυβδοσφράγιση, σφράγιση, σφράγιση με εγγλυφή ή επίθεση άλλου είδους διακριτικού σήματος

3 = δελτίο πληροφοριών INF

4 = δειγματοληψία, εικονογραφήσεις ή τεχνικές περιγραφές

5 = αναλύσεις

▼C2

6 = έγγραφο πληροφοριών που παρατίθεται στο πρώην παράρτημα 104 (κατάλληλο μόνο για τελειοποίηση προς επανεισαγωγή)

▼B

7 = άλλα μέσα εξακρίβωσης της ταυτότητας (διευκρινίσατε στη θέση 16 «Συμπληρωματικές πληροφορίες»)

8 = χωρίς μέτρα εξακρίβωσης της ταυτότητας (κατάλληλο μόνο για προσωρινή εισαγωγή)

Σημείωση:

Στην περίπτωση τελωνειακής αποταμίευσης, η συμπλήρωση είναι αναγκαία μόνον αν το ζητήσουν οι τελωνειακές αρχές.

Η θέση 12 δεν χρειάζεται να συμπληρωθεί στην περίπτωση χρήσης ισοδύναμων εμπορευμάτων. Στην περίπτωση αυτή συμπληρώνονται τα συμπληρωματικά έντυπα.

13. **Προθεσμία εκκαθάρισης (μήνες)**

Αναγράψατε την υπολογιζόμενη περίοδο που απαιτείται για τις εργασίες που πρόκειται να διενεργηθούν ή για τη χρήση στο πλαίσιο του τελωνειακού καθεστώτος για το οποίο υποβάλλεται η αίτηση (θέση 2). Η περίοδος αρχίζει με την υπαγωγή των εμπορευμάτων στο τελωνειακό καθεστώς. ►C2 Η περίοδος αυτή λήγει όταν τα εμπορεύματα ή τα προϊόντα υπαχθούν σε επόμενο τελωνειακό καθεστώς, επανεξαχθούν ή για την ολική ή μερική απαλλαγή από εισαγωγικούς δασμούς με θέση σε ελεύθερη κυκλοφορία μετά από τελειοποίηση προς επανεισαγωγή. ◄

Σημείωση:

Στην περίπτωση ειδικού προορισμού, αναφέρατε την περίοδο που θα χρειαστεί για να αποκτήσουν τα εμπορεύματα τον προβλεπόμενο ειδικό προορισμό ή για τη μεταβίβαση των εμπορευμάτων σε άλλο δικαιούχο αδείας. Στην περίπτωση τελωνειακής αποταμίευσης, η περίοδος είναι απεριόριστη· συνεπώς αφήστε τη θέση κενή.

Στην περίπτωση τελειοποίησης προς επανεξαγωγή: όταν λήγει η προθεσμία εκκαθάρισης του καθεστώτος σε συγκεκριμένη ημερομηνία για το σύνολο των εμπορευμάτων που έχουν υπαχθεί στο καθεστώς κατά τη διάρκεια μια δεδομένης χρονικής περιόδου, η άδεια μπορεί να προβλέπει ότι η προθεσμία εκκαθάρισης παρατείνεται αυτομάτως για όλα τα εμπορεύματα που εξακολουθούν να υπάγονται στο καθεστώς κατά την ημερομηνία αυτή. Αν ζητείται αυτή η απλούστευση αναγράψατε: «άρθρο 174 παράγραφος 2» και παραθέσατε λεπτομέρειες στη θέση 16.

14. **Είδος διασάφησης**

Θέση 14α:

Αναφέρατε το είδος της προβλεπόμενης διασάφησης για την υπαγωγή των εμπορευμάτων στο καθεστώς χρησιμοποιώντας τουλάχιστον έναν από τους παρακάτω κωδικούς:

1 = Συνήθης διασάφηση (σύμφωνα με το άρθρο 162 του κώδικα)

2 = Απλουστευμένη διασάφηση (σύμφωνα με το άρθρο 166 του κώδικα)

3 = Εγγραφή στις λογιστικές καταχωρίσεις του διασαφιστή (σύμφωνα με το άρθρο 182 του κώδικα)

Θέση 14β:

Αναφέρατε το είδος της διασάφησης που πρόκειται να χρησιμοποιηθεί για την εκκαθάριση του καθεστώτος χρησιμοποιώντας τουλάχιστον έναν από τους παρακάτω κωδικούς: Ίδιοι με αυτούς που αναγράφονται στη θέση 14α.

Σημείωση:

Στην περίπτωση ειδικού προορισμού, δεν χρειάζεται να συμπληρώσετε τη θέση 14.

▼C2

15. Μεταβίβαση

Αν επιδιώκεται μεταβίβαση δικαιωμάτων και υποχρεώσεων, δώσατε λεπτομερή περιγραφή.

▼B

16. **Συμπληρωματικές πληροφορίες**

Αναφέρατε, ανάλογα με την περίπτωση, τις ακόλουθες συμπληρωματικές πληροφορίες:

Είδος της παρεχόμενης εγγύησης

Εγγύηση (ναι/όχι)

Τελωνείο εγγύησης

Ποσό εγγύησης

Μέθοδος υπολογισμού:

Εάν πρόκειται για καθεστώς τελειοποίησης προς επανεξαγωγή αναφέρατε αν, σε περίπτωση τελωνειακής οφειλής, το ποσό του εισαγωγικού δασμού θα υπολογιστεί σύμφωνα με το άρθρο 86 παράγραφος 3 του κώδικα. (ναι/όχι)

Εκκαθαριστικός λογαριασμός:

Απαλλαγή από την υποχρέωση προσκόμισης του εκκαθαριστικού λογαριασμού (ναι/όχι)

Αναφέρατε όλες τις συμπληρωματικές πληροφορίες που θεωρείτε χρήσιμες

17. **Υπογραφή/ημερομηνία/όνομα**

Αν χρησιμοποιείται συμπληρωματικό έντυπο, συμπληρώσατε αντί αυτού μόνο τις κατάλληλες θέσεις (22, 23 ή 26).

ΤΙΤΛΟΣ ΙΙ

Παρατηρήσεις για τα συμπληρωματικά έντυπα

Συμπληρωματικό έντυπο για την «τελωνειακή αποταμίευση»

18. **Τύπος αποθήκης:**

Αναγράψατε έναν από τους παρακάτω τύπους:

Δημόσια αποθήκη τύπου I

Δημόσια αποθήκη τύπου II

Ιδιωτική αποθήκη

19. **Εγκαταστάσεις αποταμίευσης ή αποθήκευσης**

Αναφέρατε τον ακριβή τόπο που πρόκειται να χρησιμοποιηθεί ως αποθήκη τελωνειακής αποταμίευσης ή άλλες εγκαταστάσεις αποθήκευσης.

20. **Προθεσμία για την κατάθεση του δελτίου απογραφής των εμπορευμάτων**

Αναφέρατε την προβλεπόμενη προθεσμία για την κατάθεση του δελτίου απογραφής εμπορευμάτων.

21. **Συντελεστής απομείωσης**

Αναγράψατε —όπου χρειάζεται— τον συντελεστή (ή τους συντελεστές) απομείωσης.

22. **Αποθήκευση εμπορευμάτων που δεν υπάγονται στο καθεστώς τελωνειακής αποταμίευσης**

Κωδικός ΣΟ και περιγραφή εμπορευμάτων

Εφόσον υπάρχει πρόθεση συναποθήκευσης, αναφέρατε τον οκταψήφιο κωδικό ΣΟ, την εμπορική ποιότητα και τα τεχνικά χαρακτηριστικά των εμπορευμάτων. Όπου χρειάζεται αναφέρατε το τελωνειακό καθεστώς, αν υπάρχει, στο οποίο υπάγονται τα εμπορεύματα.

23. **Συνήθεις εργασίες**

Συμπληρώσατε τη θέση αν προβλέπονται συνήθεις εργασίες.

▼B

24. **Προσωρινή έξοδος**

Σκοπός:

Συμπληρώσατε τη θέση αν προβλέπεται προσωρινή έξοδος.

Συμπληρωματικό έντυπο για την «τελειοποίηση προς επανεξαγωγή»

18. **Ισοδύναμα εμπορεύματα**

Όταν σχεδιάζεται η χρησιμοποίηση ισοδύναμων εμπορευμάτων, αναφέρατε τον οκταψήφιο κωδικό ΣΟ, την εμπορική ποιότητα και τα τεχνικά χαρακτηριστικά των ισοδύναμων εμπορευμάτων που θα επιτρέψουν στις τελωνειακές αρχές να πραγματοποιήσουν τις αναγκαίες συγκρίσεις μεταξύ των εισαγόμενων και των ισοδύναμων εμπορευμάτων. Είναι δυνατόν να χρησιμοποιηθούν οι κωδικοί που προβλέπονται για τη θέση 12 εφόσον θα μπορούσαν να είναι χρήσιμοι για τη σύγκριση αυτή. Σε περίπτωση που τα ισοδύναμα εμπορεύματα βρίσκονται σε πιο προχωρημένο στάδιο κατασκευής από τα εισαγόμενα προϊόντα, αναγράψατε τις κατάλληλες πληροφορίες στη θέση 21.

19. **Προκαταβολική εξαγωγή**

Όταν σχεδιάζεται η χρησιμοποίηση του συστήματος προκαταβολικής εξαγωγής, αναφέρατε την περίοδο εντός της οποίας τα μη ενωσιακά εμπορεύματα πρέπει να διασαφιστούν για υπαγωγή στο καθεστώς λαμβανομένου υπόψη του χρόνου που απαιτείται για την προμήθεια και τη μεταφορά τους στην Ένωση.

20. **Θέση σε ελεύθερη κυκλοφορία χωρίς διασάφηση**

Όταν ζητείται η θέση σε ελεύθερη κυκλοφορία χωρίς διατυπώσεις των μεταποιημένων προϊόντων ή εμπορευμάτων που έχουν υπαχθεί σε καθεστώς τελειοποίησης προς επανεξαγωγή IM/EX, αναγράψατε «άρθρο 170 παράγραφος 1».

21. **Συμπληρωματικές πληροφορίες**

Αναφέρατε όλες τις συμπληρωματικές πληροφορίες που θεωρείτε χρήσιμες σχετικά με τις θέσεις 18 έως 20.

Συμπληρωματικό έντυπο για την «τελειοποίηση προς επανεισαγωγή»

18. **Σύστημα**

Θέσατε ανάλογα τον κατάλληλο κωδικό:

1 = σύστημα σταθερών ανταλλαγών χωρίς προκαταβολική εισαγωγή

2 = σύστημα σταθερών ανταλλαγών με προκαταβολική εισαγωγή

▼C2

3 = τελειοποίηση προς επανεισαγωγή IM/EX σύμφωνα με το άρθρο 223 παράγραφος 2 στοιχείο δ) του κώδικα

▼B

19. **Προϊόντα αντικατάστασης**

Όταν σχεδιάζεται η χρησιμοποίηση του συστήματος σταθερών ανταλλαγών (μόνο σε περίπτωση επισκευής), αναφέρατε τον οκταψήφιο κωδικό ΣΟ, την εμπορική ποιότητα και τα τεχνικά χαρακτηριστικά των προϊόντων αντικατάστασης που θα επιτρέψουν στις τελωνειακές αρχές να πραγματοποιήσουν τις αναγκαίες συγκρίσεις μεταξύ των εμπορευμάτων προσωρινής εξαγωγής και των προϊόντων αντικατάστασης. Είναι δυνατόν να χρησιμοποιηθούν οι κωδικοί που προβλέπονται για τη θέση 12 εφόσον θα μπορούσαν να είναι χρήσιμοι για τη σύγκριση αυτή.

20. **Δεν ισχύει**

21. **Δεν ισχύει**

22. **Συμπληρωματικές πληροφορίες**

Αναφέρατε όλες τις συμπληρωματικές πληροφορίες που θεωρείτε χρήσιμες σχετικά με τις θέσεις 18 έως 21.

Για παράδειγμα, όταν σχεδιάζεται η χρησιμοποίηση ισοδύναμων εμπορευμάτων, αναφέρατε τον οκταψήφιο κωδικό ΣΟ, την εμπορική ποιότητα και τα τεχνικά χαρακτηριστικά των μη ενωσιακών εμπορευμάτων που θα επιτρέψουν στις τελωνειακές αρχές να πραγματοποιήσουν τις αναγκαίες συγκρίσεις μεταξύ των εμπορευμάτων προσωρινής εξαγωγής και των ισοδύναμων εμπορευμάτων. Είναι δυνατόν να χρησιμοποιηθούν οι κωδικοί που προβλέπονται για τη θέση 12 εφόσον θα μπορούσαν να είναι χρήσιμοι για τη σύγκριση αυτή.

▼B

Προσάρτημα

Κωδικοί για τους οικονομικούς όρους

(Άρθρο 211 παράγραφοι 3 και 4 του κώδικα)

Έως την ημερομηνία έναρξης της λειτουργίας του συστήματος ΕΤΚ — Τελωνειακές Αποφάσεις που αναφέρεται στο παράρτημα της εκτελεστικής απόφασης της Επιτροπής της 29ης Απριλίου 2014 για την εκπόνηση του προγράμματος εργασιών για τον ενωσιακό τελωνειακό κώδικα, για τους σκοπούς της υποβολής αίτησης για άδεια τελειοποίησης προς επανεξαγωγή χρησιμοποιούνται οι ακόλουθοι κωδικοί οικονομικών όρων:

μεταποίηση εμπορευμάτων που δεν απαριθμούνται στο παράρτημα 71-02 (κωδικός 01)·

επισκευή (κωδικός 30.4)·

μεταποίηση εμπορευμάτων που τίθενται άμεσα ή έμμεσα στη διάθεση του κατόχου της άδειας, η οποία εκτελείται σύμφωνα με τις προδιαγραφές και για λογαριασμό προσώπου εγκατεστημένου εκτός του τελωνειακού εδάφους της Ένωσης, κατά κανόνα έναντι πληρωμής μόνο του κόστους μεταποίησης (κωδικός 30.2)·

μεταποίηση σκληρού σίτου σε ζυμαρικά (κωδικός 30.6)·

υπαγωγή εμπορευμάτων σε καθεστώς τελειοποίησης προς επανεξαγωγή εντός των ποσοτικών ορίων που καθορίζονται βάσει ισοζυγίου σύμφωνα με το άρθρο 18 του κανονισμού (ΕΕ) αριθ. 510/2014 του Ευρωπαϊκού Κοινοβουλίου και του Συμβουλίου (κωδικός 31)·

μεταποίηση των εμπορευμάτων που απαριθμούνται στο παράρτημα 71-02, στις ακόλουθες περιπτώσεις:

i) έλλειψη εμπορευμάτων παραγόμενων στην Ένωση τα οποία υπάγονται στον ίδιο οκταψήφιο κωδικό συνδυασμένης ονοματολογίας, έχουν την ίδια εμπορική ποιότητα και τα ίδια τεχνικά χαρακτηριστικά με τα εμπορεύματα που πρόκειται να εισαχθούν για τις προβλεπόμενες εργασίες μεταποίησης (κωδικός 10)·

ii) ύπαρξη διαφορών τιμών μεταξύ των εμπορευμάτων που παράγονται στην Ένωση και εκείνων που πρόκειται να εισαχθούν, όταν δεν είναι δυνατή η χρησιμοποίηση συγκρίσιμων εμπορευμάτων επειδή η τιμή τους δεν καθιστά οικονομικώς βιώσιμη την προτεινόμενη εμπορική πράξη (κωδικός 11)·

iii) ύπαρξη συμβατικών υποχρεώσεων, όταν συγκρίσιμα εμπορεύματα δεν είναι σύμφωνα με τις συμβατικές απαιτήσεις του αγοραστή των μεταποιημένων προϊόντων στην τρίτη χώρα ή όταν, σύμφωνα με τη σύμβαση, τα μεταποιημένα προϊόντα πρέπει να παράγονται από τα εμπορεύματα που προορίζονται να υπαχθούν σε τελειοποίηση προς επανεξαγωγή για να είναι σύμφωνα με διατάξεις που αφορούν την προστασία δικαιωμάτων βιομηχανικής ή εμπορικής ιδιοκτησίας (κωδικός 12)·

iv) η συνολική αξία των εμπορευμάτων που πρόκειται να υπαχθούν στο καθεστώς τελειοποίησης προς επανεξαγωγή ανά αιτούντα και ημερολογιακό έτος για κάθε οκταψήφιο κωδικό συνδυασμένης ονοματολογίας δεν υπερβαίνει τα 150 000 ευρώ (κωδικός 30.7).

μεταποίηση εμπορευμάτων ώστε να διασφαλίζεται η συμμόρφωσή τους προς τεχνικές απαιτήσεις για τη θέση τους σε ελεύθερη κυκλοφορία (κωδικός 40)·

μεταποίηση εμπορευμάτων χωρίς εμπορικό χαρακτήρα (κωδικός 30.1)·

μεταποίηση εμπορευμάτων που παράχθηκαν στο πλαίσιο προηγούμενης άδειας, η οποία εκδόθηκε κατόπιν εξέτασης των οικονομικών όρων (κωδικός 30.5)·

μεταποίηση στερεών και ρευστών κλασμάτων φοινικέλαιου, λαδιών από κοκοφοίνικα, ρευστών κλασμάτων λαδιών από κοκοφοίνικα, λαδιών φοινικοπυρήνα, ρευστών κλασμάτων λαδιών φοινικοπυρήνα, λαδιών babassu ή λαδιών κίκεως σε προϊόντα τα οποία δεν προορίζονται για τον κλάδο των τροφίμων (κωδικός 41)·

μεταποίηση σε προϊόντα τα οποία πρόκειται να ενσωματωθούν ή να χρησιμοποιηθούν για σκάφη της πολιτικής αεροπορίας για τα οποία έχει εκδοθεί πιστοποιητικό καταλληλότητας πτήσης (κωδικός 42)·

▼B

μεταποίηση σε προϊόντα που υπάγονται στην αυτόνομη αναστολή εισαγωγικού δασμού που ισχύει για ορισμένα όπλα και στρατιωτικό εξοπλισμό, σύμφωνα με τον κανονισμό (ΕΚ) αριθ. 150/2003 του Συμβουλίου (κωδικός 43)·

μεταποίηση εμπορευμάτων σε δείγματα (κωδικός 44)·

μεταποίηση κάθε είδους ηλεκτρονικών κατασκευαστικών στοιχείων, μερών, συναρμολογούμενων στοιχείων ή άλλων υλικών σε προϊόντα πληροφορικής (κωδικός 45)·

μεταποίηση εμπορευμάτων που υπάγονται στους κωδικούς συνδυασμένης ονοματολογίας 2707 ή 2710 σε προϊόντα που υπάγονται στους κωδικούς συνδυασμένης ονοματολογίας 2707, 2710 ή 2902 (κωδικός 46)·

μετατροπή σε απόβλητα και απορρίμματα, καταστροφή, ανάκτηση μερών ή κατασκευαστικών στοιχείων (κωδικός 47)·

μετουσίωση (κωδικός 48)·

συνήθεις εργασίες που αναφέρονται στο άρθρο 220 του κώδικα (κωδικός 30.3)·

η συνολική αξία των εμπορευμάτων που πρόκειται να υπαχθούν στο καθεστώς τελειοποίησης προς επανεξαγωγή ανά αιτούντα και ημερολογιακό έτος για κάθε οκταψήφιο κωδικό συνδυασμένης ονοματολογίας δεν υπερβαίνει τα 150 000 ευρώ, όσον αφορά εμπορεύματα που καλύπτονται από το παράρτημα 71-02, και τα 300 000 ευρώ για λοιπά εμπορεύματα, εκτός από τις περιπτώσεις που τα εμπορεύματα που προορίζονται να υπαχθούν στο καθεστώς τελειοποίησης προς επανεξαγωγή υπόκεινται σε προσωρινό ή οριστικό δασμό αντιντάμπινγκ, αντισταθμιστικό δασμό, μέτρο διασφάλισης ή πρόσθετο δασμό που προκύπτει από αναστολή παραχωρήσεων εάν αποτέλεσαν αντικείμενο διασάφησης για θέση σε ελεύθερη κυκλοφορία (κωδικός 49).

▼B

ΠΑΡΑΡΤΗΜΑ 13

ΔΕΛΤΙΑ ΠΛΗΡΟΦΟΡΙΩΝ

Το προσάρτημα I περιέχει έναν πίνακα αντιστοιχίας

▼B

ΕΥΡΩΠΑΪΚΗ ΕΝΩΣΗ

1. Δικαιούχος:	**INF1 ΔΕΛΤΙΟ ΠΛΗΡΟΦΟΡΙΩΝ** **Αριθ. / 0 0 0 0 0 0** **ΤΕΛΕΙΟΠΟΙΗΣΗ ΠΡΟΣ ΕΠΑΝΕΞΑΓΩΓΗ**
2. Παραλήπτης της αίτησης:	3. ΑΙΤΗΣΗ ([1]) Ο υπογράφων δικαιούχος ζητεί: ☐ μεταφορά Η τελωνειακή αρχή που αναφέρεται στη θέση 4 ζητεί: ☐ να προσδιοριστεί και να αναφερθεί το ποσό των εισαγωγικών δασμών και των εξισωτικών τόκων που αναλογούν στα εμπορεύματα τα οποία υπάγονται στο καθεστώς τελειοποίησης προς επανεξαγωγή σε περίπτωση εγκεκριμένης θέσης σε ελεύθερη κυκλοφορία των εμπορευμάτων ή προϊόντων που αναγράφονται στη θέση 5 ☐ να αναφερθούν τα μέτρα εμπορικής πολιτικής. ☐ να προσδιοριστεί το ποσό της εγγύησης.
4. Παραλήπτης των πληροφοριών:	Ημερομηνία: ⌊ ⌋⌊ ⌋⌊ ⌋⌊ ⌋⌊ ⌋⌊ ⌋ Σφραγίδα Ημέρα Μήνας Έτος Υπογραφή:

5. Σημεία και αριθμοί — Αριθμός και είδος δεμάτων — Περιγραφή των εμπορευμάτων ή προϊόντων:	6. Καθαρή ποσότητα:	7. Κωδικός ΣΟ:

ΠΛΗΡΟΦΟΡΙΕΣ ΠΟΥ ΠΑΡΕΧΟΝΤΑΙ ΑΠΟ ΤΗΝ ΤΕΛΩΝΕΙΑΚΗ ΑΡΧΗ

8. Στοιχεία που απαιτούνται για την εφαρμογή των ειδικών μέτρων εμπορικής πολιτικής:

9. Καθορισμένα ποσά ως:

α) Εισαγωγικοί δασμοί	β) Εξισωτικός τόκος	γ) Άλλες επιβαρύνσεις ([2])	δ) Νομισματική μονάδα
⌊ ⌋⌊ ⌋⌊ ⌋⌊ ⌋⌊ ⌋⌊ ⌋⌊ ⌋⌊ ⌋,⌊ ⌋⌊ ⌋	⌊ ⌋⌊ ⌋⌊ ⌋⌊ ⌋⌊ ⌋⌊ ⌋⌊ ⌋⌊ ⌋,⌊ ⌋⌊ ⌋	⌊ ⌋⌊ ⌋⌊ ⌋⌊ ⌋⌊ ⌋⌊ ⌋⌊ ⌋⌊ ⌋,⌊ ⌋⌊ ⌋	⌊ ⌋⌊ ⌋⌊ ⌋

▼**B**

10. Παρατηρήσεις:	11. Ημερομηνία ([1]): ☐ της πρώτης υπαγωγής στο καθεστώς, ή ☐ κατά την οποία οι εισαγωγικοί δασμοί έγιναν αντικείμενο επιστροφής ή διαγραφής σύμφωνα με το άρθρο 128 παράγραφος 1 του κώδικα Ημέρα Μήνας Έτος
([1]) Θέσατε ☒ για τη χρησιμοποιούμενη ένδειξη ([2]) Θέσατε την κατάλληλη ένδειξη στη θέση 10	12. Τόπος: Ημερομηνία: Σφραγίδα Ημέρα Μήνας Έτος Υπογραφή:

▼**B**

13. ΑΙΤΗΣΗ ΕΚ ΤΩΝ ΥΣΤΕΡΩΝ ΕΛΕΓΧΟΥ

Οι κατωτέρω τελωνειακές αρχές ζητούν τον έλεγχο της ταυτότητας του παρόντος δελτίου πληροφοριών και της ακρίβειας των περιεχομένων σ' αυτό ενδείξεων.

Τόπος:

Ημερομηνία: ⌊_⌊_⌊_⌊_⌊_⌊_⌊_⌊_⌋

Ημέρα Μήνας Έτος

Σφραγίδα

Ονομασία και διεύθυνση τελωνειακών αρχών

Υπογραφή :

14. ΑΠΟΤΕΛΕΣΜΑ ΤΟΥ ΕΛΕΓΧΟΥ

Ο πραγματοποιηθείς έλεγχος από τις κατωτέρω οριζόμενες τελωνειακές αρχές επέτρεψε να διαπιστωθεί ότι το παρόν δελτίο πληροφοριών ([1]):

☐ θεωρήθηκε από τις αναφερόμενες τελωνειακές αρχές και οι ενδείξεις που περιέχει είναι ακριβείς.

☐ οδηγεί στη διατύπωση των επισυναπτόμενων παρατηρήσεων.

Τόπος:

Ημερομηνία: ⌊_⌊_⌊_⌊_⌊_⌊_⌊_⌊_⌋

Ημέρα Μήνας Έτος

Σφραγίδα

Ονομασία και διεύθυνση τελωνειακών αρχών

Υπογραφή:

15. Παρατηρήσεις

([1]) Θέσατε ☒ στην κατάλληλη θέση

▼B

ΣΗΜΕΙΩΣΕΙΣ

A. **Γενικές σημειώσεις**

1. Το τμήμα του δελτίου που αποτελεί την αίτηση πληροφοριών (θέσεις 1 έως 7) συμπληρώνεται είτε από τον δικαιούχο της άδειας είτε από την τελωνειακή αρχή η οποία ζητεί τις πληροφορίες.

2. Το έντυπο πρέπει να συμπληρώνεται ευανάγνωστα και κατά ανεξίτηλο τρόπο, κατά προτίμηση με γραφομηχανή. Δεν πρέπει να φέρει ξέσματα ούτε αλλοιώσεις. Οι διορθώσεις που επέρχονται πρέπει να γίνονται με διαγραφή των εσφαλμένων ενδείξεων και με προσθήκη, εφόσον χρειάζεται, των επιθυμητών ενδείξεων. Κάθε διόρθωση που πραγματοποιείται κατ' αυτόν τον τρόπο πρέπει να εγκρίνεται από το άτομο που συμπλήρωσε το έντυπο πληροφοριών και να θεωρείται από την τελωνειακή αρχή.

B. **Ειδικές σημειώσεις που αφορούν τις θέσεις**

1. Αναφέρατε το όνομα, την πλήρη διεύθυνση και το κράτος μέλος. Το σημείο αυτό δεν πρέπει να συμπληρώνεται όταν η αίτηση συντάσσεται από τις τελωνειακές αρχές του κράτους μέλους που ζητεί τις πληροφορίες.

2. Αναφέρατε το όνομα, τη διεύθυνση και το κράτος μέλος των τελωνειακών αρχών στις οποίες απευθύνεται η αίτηση.

4. Αναφέρατε το όνομα, τη διεύθυνση και το κράτος μέλος των τελωνειακών αρχών που ζητούν την πληροφορία. Το σημείο αυτό δεν πρέπει να συμπληρώνεται όταν η αίτηση συντάσσεται από τον δικαιούχο της άδειας.

5. Αναφέρατε τον αριθμό, το είδος, τα σημεία και το πλήθος των δεμάτων. Για τα μη συσκευασμένα προϊόντα ή εμπορεύματα αναφέρατε τον αριθμό των αντικειμένων ή, ενδεχομένως, «χύμα».

   Περιγράψατε τα εμπορεύματα ή προϊόντα με τη συνήθη και εμπορική τους ονομασία ή με τη δασμολογική τους περιγραφή.

6. Η ποσότητα πρέπει να εκφράζεται σε μονάδες του μετρικού συστήματος: χιλιόγραμμα, λίτρα, m^2 κ.λπ.

9. Τα ποσά αναγράφονται σε ευρώ ή στο εθνικό νόμισμα.

   Το κράτος μέλος, στο οποίο τίθενται σε ελεύθερη κυκλοφορία τα προϊόντα, μετατρέπει το ποσό που εμπεριέχεται στο δελτίο χρησιμοποιώντας την ισχύουσα συναλλαγματική ισοτιμία για να καθορίσει τη δασμολογητέα αξία.

   Τα εθνικά νομίσματα αναγράφονται ως εξής:

   — EUR για το ευρώ

   — DKK για τις δανικές κορώνες

   — SEK για τις σουηδικές κορώνες

   — GBP για τις λίρες στερλίνες

10. Αναφέρατε, για παράδειγμα, τις φορολογικές επιβαρύνσεις.

▼**B**

ΕΥΡΩΠΑΪΚΗ ΕΝΩΣΗ

1. Δικαιούχος: Αρμόδιος υπάλληλος:	**INF9 ΔΕΛΤΙΟ ΠΛΗΡΟΦΟΡΙΩΝ** **Αριθ. /000000** **ΤΕΛΕΙΟΠΟΙΗΣΗ ΠΡΟΣ ΕΠΑΝΕΞΑΓΩΓΗ** **ΤΡΙΓΩΝΙΚΕΣ ΣΥΝΑΛΛΑΓΕΣ (ΙΜ/ΕΧ)**		
2. Πρόσωπο αρμόδιο για την εκκαθάριση του καθεστώτος: Αρμόδιος υπάλληλος:	3. Άδεια εκδοθείσα στ την Ημέρα Μήνας Έτος με αριθμό και ισχύ μέχρι και Ημέρα Μήνας Έτος		
4. Περιγραφή των εμπορευμάτων εισαγωγής:		5. Κωδικός ΣΟ	6. Καθαρή ποσότητα
7. Περιγραφή παραγώγων προϊόντων:			8. Κωδικός ΣΟ
9. Όνομα και διεύθυνση τελωνείου ελέγχου	10. Όνομα και διεύθυνση τελωνείου εκκαθάρισης:		
ΠΛΗΡΟΦΟΡΙΕΣ ΠΟΥ ΠΡΕΠΕΙ ΝΑ ΠΑΡΕΧΟΝΤΑΙ ΚΑΤΑ ΤΗΝ ΥΠΑΓΩΓΗ ΣΤΟ ΚΑΘΕΣΤΩΣ			
11. Η διασάφηση υπαγωγής στο καθεστώς έγινε αποδεκτή Ημέρα Μήνας Έτος Τέλος της προθεσμίας εκκαθάρισης Ημέρα Μήνας Έτος Μέτρα εξακρίβωσης της ταυτότητας ή μέτρα για τον έλεγχο της χρήσης ισοδύναμων εμπορευμάτων. Τελωνείο υπαγωγής στο καθεστώς:	Σφραγίδα:		
ΠΛΗΡΟΦΟΡΙΕΣ ΠΟΥ ΠΑΡΕΧΟΝΤΑΙ ΚΑΤΑ ΤΗΝ ΕΚΚΑΘΑΡΙΣΗ ΤΟΥ ΚΑΘΕΣΤΩΤΟΣ			
12. Η διασάφηση εκκαθάρισης του καθεστώτος έγινε αποδεκτή Ημέρα Μήνας Έτος Παρατηρήσεις Τελωνείο εκκαθάρισης: Σφραγίδα:	13. Καθαρή ποσότητα	14. Δασμολογητέα αξία	15. Νόμισμα

▼**B**

16. ΑΙΤΗΣΗ ΕΚ ΤΩΝ ΥΣΤΕΡΩΝ ΕΛΕΓΧΟΥ

Οι κατωτέρω τελωνειακές αρχές ζητούν τον έλεγχο της ταυτότητας του παρόντος δελτίου πληροφοριών και της ακρίβειας των περιεχομένων σ' αυτό ενδείξεων.

Τόπος:

Ημερομηνία ⌊_⌊_⌊_⌊_⌊_⌊_⌋ Σφραγίδα

Ημέρα Μήνας Έτος

Υπογραφή

Ονομασία και διεύθυνση τελωνειακών αρχών

17. ΑΠΟΤΕΛΕΣΜΑ ΤΟΥ ΕΛΕΓΧΟΥ

Ο έλεγχος που διεξήγαγαν οι τελωνειακές αρχές που αναφέρονται στη συνέχεια επιβεβαιώνει ότι το παρόν δελτίο πληροφοριών [1] θεωρήθηκε από το αναφερόμενο τελωνείο και οι πληροφορίες που περιέχει

☐ είναι ακριβείς

☐ οδηγούν στη διατύπωση των επισυναπτόμενων παρατηρήσεων.

Τόπος:

Ημερομηνία ⌊_⌊_⌊_⌊_⌊_⌊_⌋ Σφραγίδα

Ημέρα Μήνας Έτος

Υπογραφή

Ονομασία και διεύθυνση τελωνειακών αρχών

18. ΔΙΑΘΕΣΗ ΠΑΡΑΓΩΓΩΝ ΠΡΟΪΟΝΤΩΝ

Αναφέρατε τη διαθέσιμη ποσότητα στις θέσεις Α και τη διατεθείσα ποσότητα στις θέσεις Β.

Ποσότητες	Είδος, αριθμός και ημερομηνία της διασάφησης εκκαθάρισης του καθεστώτος	Ποσότητες (συνέχεια)	Είδος, αριθμός και ημερομηνία της διασάφησης εκκαθάρισης του καθεστώτος	Ποσότητες (συνέχεια)	Είδος, αριθμός και ημερομηνία της διασάφησης εκκαθάρισης του καθεστώτος
A		A		A	
B		B		B	

19. Παρατηρήσεις:

[1] Θέσατε ☒ στην κατάλληλη θέση.

▼B

ΣΗΜΕΙΩΣΕΙΣ

A. **Γενικές σημειώσεις**

1. Οι θέσεις 1 έως 8 συμπληρώνονται από τον δικαιούχο.

2. Το δελτίο πληροφοριών πρέπει να συμπληρωθεί με ευανάγνωστο και ανεξίτηλο τρόπο, κατά προτίμηση στη γραφομηχανή. Δεν πρέπει να φέρει ξέσματα ούτε αλλοιώσεις. Οι διορθώσεις που επέρχονται πρέπει να γίνονται με διαγραφή των εσφαλμένων ενδείξεων και με προσθήκη, ενδεχομένως, των επιθυμητών ενδείξεων. Κάθε διόρθωση που πραγματοποιείται κατ' αυτόν τον τρόπο πρέπει να εγκρίνεται από το άτομο που συμπλήρωσε το έντυπο και να θεωρείται από την τελωνειακή αρχή έκδοσης.

B. **Ειδικές σημειώσεις που αφορούν τις θέσεις**

1. και 2. Αναφέρατε το όνομα, την πλήρη διεύθυνση και το κράτος μέλος. Όταν πρόκειται για νομικό πρόσωπο, σημειώσατε και το ονοματεπώνυμο του αρμόδιου υπαλλήλου.

6. και 13. Η ποσότητα πρέπει να εκφράζεται σε μονάδες του μετρικού συστήματος: χιλιόγραμμα, λίτρα, m^2 κ.λπ.

15. Τα εθνικά νομίσματα αναγράφονται ως εξής:

— EUR για το ευρώ

— DKK για τις δανικές κορώνες

— SEK για τις σουηδικές κορώνες

— GBP για τις λίρες στερλίνες

▼**B**

ΕΥΡΩΠΑΪΚΗ ΕΝΩΣΗ

1. Δικαιούχος: Αρμόδιος υπάλληλος:	**INF5 ΔΕΛΤΙΟ ΠΛΗΡΟΦΟΡΙΩΝ** **Αριθ. /000000** **ΤΕΛΕΙΟΠΟΙΗΣΗ ΠΡΟΣ ΕΠΑΝΕΞΑΓΩΓΗ** **ΤΡΙΓΩΝΙΚΕΣ ΣΥΝΑΛΛΑΓΕΣ (ΕΧ/ΙΜ)**		
2. Εισαγωγέας στον οποίον έχει χορηγηθεί άδεια υπαγωγής στο καθεστώς των εμπορευμάτων που περιγράφονται στη θέση 4: Αρμόδιος υπάλληλος:	3. Άδεια εκδοθείσα στ την Ημέρα Μήνας Έτος με αριθμό και ισχύ μέχρι και Ημέρα Μήνας Έτος		
4. Περιγραφή των εμπορευμάτων εισαγωγής που πρόκειται να υπαχθούν στο καθεστώς		5. Κωδικός ΣΟ:	6. Καθαρή ποσότητα:
7. Όνομα και διεύθυνση τελωνείου ελέγχου	8. Όνομα και διεύθυνση τελωνείου υπαγωγής στο καθεστώς		
ΠΛΗΡΟΦΟΡΙΕΣ ΠΟΥ ΠΑΡΕΧΟΝΤΑΙ ΚΑΤΑ ΤΗΝ ΕΞΑΓΩΓΗ			
9. Η διασάφηση προκαταβολικής εξαγωγής των παράγωγων προϊόντων που αντιστοιχούν στα εμπορεύματα που περιγράφονται στη θέση 4 έγινε δεκτή Σφραγίδα: Ημέρα Μήνας Έτος Τελευταία ημέρα για την εισαγωγή: Ημέρα Μήνας Έτος Ληφθέντα μέτρα εξακρίβωσης της ταυτότητας: Τελωνείο προορισμού:			
10. Τα παράγωγα προϊόντα εγκατέλειψαν το τελωνειακό έδαφος της Ένωσης Ημέρα Μήνας Έτος Παρατηρήσεις: Τελωνείο εξόδου:	Σφραγίδα		
ΠΛΗΡΟΦΟΡΙΕΣ ΠΟΥ ΠΑΡΕΧΟΝΤΑΙ ΚΑΤΑ ΤΗΝ ΕΙΣΑΓΩΓΗ			
11. Η διασάφηση υπαγωγής στο καθεστώς έγινε αποδεκτή Ημέρα Μήνας Έτος Παρατηρήσεις: Τελωνείο υπαγωγής στο καθεστώς: Σφραγίδα	12. Καθαρή ποσότητα	13. Δασμολογητέα αξία	14. Νόμισμα

▼B

15. ΑΙΤΗΣΗ ΕΚ ΤΩΝ ΥΣΤΕΡΩΝ ΕΛΕΓΧΟΥ

Οι κατωτέρω τελωνειακές αρχές ζητούν τον έλεγχο της γνησιότητας του παρόντος δελτίου πληροφοριών και της ακρίβειας των περιεχομένων σ' αυτό ενδείξεων.

Τόπος:

Ημερομηνία ⌊_⌊_⌊_⌊_⌊_⌊_⌋ Σφραγίδα

Ημέρα Μήνας Έτος

Υπογραφή

Ονομασία και διεύθυνση τελωνειακών αρχών

16. ΑΠΟΤΕΛΕΣΜΑ ΤΟΥ ΕΛΕΓΧΟΥ

Ο πραγματοποιηθείς έλεγχος από τις κατωτέρω οριζόμενες τελωνειακές αρχές επέτρεψε να διαπιστωθεί ότι το παρόν δελτίο πληροφοριών θεωρήθηκε ([1])

☐ από το αναφερόμενο τελωνείο και οι πληροφορίες που περιέχει είναι ακριβείς

☐ οδηγούν στη διατύπωση των επισυναπτόμενων παρατηρήσεων.

Τόπος:

Ημερομηνία ⌊_⌊_⌊_⌊_⌊_⌊_⌋ Σφραγίδα

Ημέρα Μήνας Έτος

Υπογραφή

Ονομασία και διεύθυνση τελωνειακών αρχών

17. ΥΠΑΓΩΓΗ ΜΗ ΕΝΩΣΙΑΚΩΝ ΕΜΠΟΡΕΥΜΑΤΩΝ ΣΤΟ ΚΑΘΕΣΤΩΣ

Αναφέρατε τη διαθέσιμη ποσότητα στις θέσεις Α και τη διατεθείσα ποσότητα στις θέσεις Β.

Ποσότητες	Είδος, αριθμός και ημερομηνία της διασάφησης υπαγωγής στο καθεστώς	Ποσότητες (συνέχεια)	Είδος, αριθμός και ημερομηνία της διασάφησης υπαγωγής στο καθεστώς	Ποσότητες (συνέχεια)	Είδος, αριθμός και ημερομηνία της διασάφησης υπαγωγής στο καθεστώς
A		A		A	
B		B		B	

18. Παρατηρήσεις

([1]) Θέσατε ☒ κατάλληλη θέση.

▼B

ΣΗΜΕΙΩΣΕΙΣ

A. **Γενικές σημειώσεις**

1. Οι θέσεις 1 έως 8 συμπληρώνονται από τον δικαιούχο.

2. Το δελτίο πληροφοριών πρέπει να συμπληρωθεί με ευανάγνωστο και ανεξίτηλο τρόπο, κατά προτίμηση στη γραφομηχανή. Δεν πρέπει να φέρει ξέσματα ούτε αλλοιώσεις. Οι διορθώσεις που επέρχονται πρέπει να γίνονται με διαγραφή των εσφαλμένων ενδείξεων και με προσθήκη, ενδεχομένως, των επιθυμητών ενδείξεων. Κάθε διόρθωση που πραγματοποιείται κατ' αυτόν τον τρόπο πρέπει να εγκρίνεται από το άτομο που συμπλήρωσε το έντυπο και να θεωρείται από την τελωνειακή αρχή έκδοσης.

B. **Ειδικές σημειώσεις που αφορούν τις θέσεις**

1. και 2. Αναφέρατε το όνομα, την πλήρη διεύθυνση και το κράτος μέλος. Όταν πρόκειται για νομικό πρόσωπο, σημειώσατε και το ονοματεπώνυμο του αρμόδιου υπαλλήλου.

6. και 12. Η ποσότητα πρέπει να εκφράζεται σε μονάδες του μετρικού συστήματος: χιλιόγραμμα, λίτρα, m^2 κ.λπ.

14. Τα εθνικά νομίσματα αναγράφονται ως εξής:

— EUR για το ευρώ

— DKK για τις δανικές κορώνες

— SEK για τις σουηδικές κορώνες

— GBP για τις λίρες στερλίνες

▼B

ΕΥΡΩΠΑΪΚΗ ΕΝΩΣΗ

<table>
<tr><td>1. Δικαιούχος:

Αρμόδιος υπάλληλος:</td><td colspan="3">INF2 ΔΕΛΤΙΟ ΠΛΗΡΟΦΟΡΙΩΝ
Αριθ. /0000000000000000
ΤΕΛΕΙΟΠΟΙΗΣΗ ΠΡΟΣ ΕΠΑΝΕΙΣΑΓΩΓΗ
ΤΡΙΓΩΝΙΚΕΣ ΣΥΝΑΛΛΑΓΕΣ</td></tr>
<tr><td>3. Παραλήπτης της αίτησης πληροφοριών:</td><td colspan="3">2. ΑΙΤΗΣΗ
Ο υπογεγραμμένος ζητεί την επαλήθευση των στοιχείων που αφορούν τα εμπορεύματα που περιγράφονται στη θέση 12, ενόψει της επανεισαγωγής τους στην Ένωση.
Τόπος: Υπογραφή:

Ημερομηνία: ⌊ ⌋⌊ ⌋⌊ ⌋⌊ ⌋⌊ ⌋⌊ ⌋⌊ ⌋⌊ ⌋
Ημέρα Μήνας Έτος</td></tr>
<tr><td>4. Προβλεπόμενο κράτος μέλος επανεισαγωγής:</td><td colspan="3">5. Χώρα τελειοποίησης/προορισμού:</td></tr>
<tr><td>6. Άδεια τελειοποίησης προς επανεισαγωγή:</td><td colspan="3">7. Συντελεστής απόδοσης:</td></tr>
<tr><td>8. Επιτρεπόμενες εργασίες τελειοποίησης:</td><td colspan="3">9. Άλλα στοιχεία της άδειας:</td></tr>
<tr><td>10. Περιγραφή των παράγωγων προϊόντων που προορίζονται για επανεισαγωγή:</td><td colspan="3">11. Κωδικός ΣΟ:</td></tr>
<tr><td>12. Περιγραφή των εμπορευμάτων προσωρινής εξαγωγής</td><td>13. Κωδικός ΣΟ:</td><td>14. Καθαρή ποσότητα</td><td>15. Στατιστική αξία</td></tr>
<tr><td colspan="4">ΠΛΗΡΟΦΟΡΙΕΣ ΠΟΥ ΠΑΡΕΧΟΝΤΑΙ ΚΑΤΑ ΤΗΝ ΠΡΟΣΩΡΙΝΗ ΕΞΑΓΩΓΗ</td></tr>
<tr><td colspan="4">16. ΘΕΩΡΗΣΗ ΤΟΥ ΤΕΛΩΝΕΙΟΥ ΥΠΑΓΩΓΗΣ ΣΤΟ ΚΑΘΕΣΤΩΣ
Βεβαιώνεται το ακριβές των πληροφοριών
Αριθμός παραστατικού προσωρινής εξαγωγής
Ημερομηνία: ⌊ ⌋⌊ ⌋⌊ ⌋⌊ ⌋⌊ ⌋⌊ ⌋⌊ ⌋⌊ ⌋
Ημέρα Μήνας Έτος
Τελευταία ημέρα επανεισαγωγής παράγωγων προϊόντων:
Ημερομηνία: ⌊ ⌋⌊ ⌋⌊ ⌋⌊ ⌋⌊ ⌋⌊ ⌋⌊ ⌋⌊ ⌋
Ημέρα Μήνας Έτος

Ληφθέντα μέτρα εξακρίβωσης της ταυτότητας

Παρατηρήσεις:

Τελωνείο (όνομα και κράτος μέλος):
Σφραγίδα:</td></tr>
</table>

▼**B**

17. ΘΕΩΡΗΣΗ ΤΟΥ ΤΕΛΩΝΕΙΟΥ ΕΞΟΔΟΥ ΑΠΟ ΤΟ ΤΕΛΩΝΕΙΑΚΟ ΕΔΑΦΟΣ ΤΗΣ ΚΟΙΝΟΤΗΤΑΣ

Τα εμπορεύματα που αναφέρονται στη θέση 12 εγκατέλειψαν το τελωνειακό έδαφος της Ένωσης Σφραγίδα

στις

Ημέρα Μήνας Έτος

Παρατηρήσεις:

Τελωνείο (όνομα και κράτος μέλος):

18. ΑΙΤΗΣΗ ΕΚ ΤΩΝ ΥΣΤΕΡΩΝ ΕΛΕΓΧΟΥ

Οι τελωνειακές αρχές που αναφέρονται στη συνέχεια ζητούν τον έλεγχο της γνησιότητας του δελτίου πληροφοριών και της ακρίβειας των στοιχείων που περιέχονται σ' αυτό.

Τόπος:

Ημερομηνία

Ημέρα Μήνας Έτος

Σφραγίδα

Υπογραφή:

Ονομασία και διεύθυνση τελωνειακών αρχών

19. ΑΠΟΤΕΛΕΣΜΑ ΤΟΥ ΕΛΕΓΧΟΥ

Το παρόν δελτίο πληροφοριών ([1])

☐ θεωρήθηκε πράγματι από το τελωνείο που αναφέρεται στη θέση 16 και τα στοιχεία που περιέχει είναι ακριβή

☐ οδηγεί στη διατύπωση των επισυναπτόμενων παρατηρήσεων

Τόπος:

Ημερομηνία

Ημέρα Μήνας Έτος

Σφραγίδα

Υπογραφή:

Ονομασία και διεύθυνση τελωνειακών αρχών

▼B

20. ΕΠΑΝΕΙΣΑΓΩΓΗ ΠΑΡΑΓΩΓΩΝ ΠΡΟΪΟΝΤΩΝ Αναφέρατε τη διαθέσιμη ποσότητα στις θέσεις Α και τη επανεισαχθείσα ποσότητα στις θέσεις Β.			
Ποσότητα	Είδος, αριθμός και ημερομηνία παραστατικού θέσης σε ελεύθερη κυκλοφορία, θεώρηση του τελωνείου	Ποσότητα (συνέχεια)	Είδος, αριθμός και ημερομηνία παραστατικού θέσης σε ελεύθερη κυκλοφορία, θεώρηση του τελωνείου
A			
B			
A			
B			
21. Παρατηρήσεις:			

(1) Θέσατε ☒ στην κατάλληλη θέση.

▼B

ΣΗΜΕΙΩΣΕΙΣ

A. **Γενικές σημειώσεις**

1. Το δελτίο πληροφοριών πρέπει να συμπληρωθεί με ευανάγνωστο και ανεξίτηλο τρόπο, κατά προτίμηση στη γραφομηχανή. Δεν πρέπει να φέρει ξέσματα ούτε αλλοιώσεις. Οι διορθώσεις που επέρχονται σ' αυτό πρέπει να γίνονται με διαγραφή των εσφαλμένων ενδείξεων και με προσθήκη, ενδεχομένως, των επιθυμητών ενδείξεων. Κάθε διόρθωση που πραγματοποιείται κατ' αυτόν τον τρόπο πρέπει να εγκρίνεται από το άτομο που συμπλήρωσε το έντυπο και να θεωρείται από την τελωνειακή αρχή που συμπληρώνει τη θέση 16.

2. Οι θέσεις 1 έως 15 συμπληρώνονται από τον δικαιούχο.

B. **Ειδικές σημειώσεις που αφορούν τις θέσεις**

1. Αναφέρατε το όνομα, την πλήρη διεύθυνση και το κράτος μέλος. Όταν πρόκειται για νομικό πρόσωπο, σημειώσατε και το ονοματεπώνυμο του αρμόδιου ατόμου.

3. Αναφέρατε το όνομα, την πλήρη διεύθυνση και το κράτος μέλος.

6. Αναφέρατε τον αριθμό και την ημερομηνία της άδειας και τις τελωνειακές αρχές που την εξέδωσαν.

10. Αναφέρατε επακριβώς τα παράγωγα προϊόντα σύμφωνα με τη συνήθη και εμπορική τους ονομασία ή σύμφωνα με τη δασμολογική τους περιγραφή.

11. Αναφέρατε τη δασμολογική κλάση ή διάκριση των παραγώγων προϊόντων σύμφωνα με τα στοιχεία της άδειας.

12. Αναφέρατε επακριβώς τα εμπορεύματα σύμφωνα με τη συνήθη και εμπορική τους ονομασία ή σύμφωνα με τη δασμολογική τους περιγραφή. Η περιγραφή πρέπει να αντιστοιχεί σε εκείνη που χρησιμοποιείται στο παραστατικό εξαγωγής. Αν τα εμπορεύματα υπάγονται στο καθεστώς τελειοποίησης προς εξαγωγή, σημειώσατε «Εμπορεύματα ΕΤ.» και τον αριθμό του ενδεχόμενου δελτίου πληροφοριών INF1.

14. Αναφέρατε την ποσότητα σε μονάδες του μετρικού συστήματος (χιλιόγραμμα, μέτρα, m^2 κ.λπ.).

15. Αναφέρατε τη στατιστική αξία κατά τη στιγμή κατάθεσης της διασάφησης εξαγωγής, συνοδευόμενη από τον κωδικό του εθνικού νομίσματος

— EUR για το ευρώ

— DKK για τις δανικές κορώνες

— SEK για τις σουηδικές κορώνες

— GBP για τις λίρες στερλίνες

▼B

Προσάρτημα

(1) **Γενικές σημειώσεις**

1.1. Τα δελτία πληροφοριών πρέπει να είναι σύμφωνα με το υπόδειγμα που παρατίθεται στο παρόν παράρτημα και να τυπώνονται σε λευκό χαρτί χωρίς μηχανικούς πολτούς, εμπλουτισμένο με κόλλα για γραφή που ζυγίζει 40 έως 65 γραμμάρια ανά m^2.

1.2. Οι διαστάσεις του εντύπου είναι 210 × 297 χιλιοστά.

1.3. Οι τελωνειακές αρχές αναλαμβάνουν την εκτύπωση των εντύπων. Κάθε έντυπο φέρει τα αρχικά του κράτους μέλους έκδοσης σύμφωνα με τα πρότυπα ISO Alpha 2, συνοδευόμενα από ατομικό αύξοντα αριθμό.

1.4. Τα έντυπα τυπώνονται και οι θέσεις συμπληρώνονται σε μία από τις επίσημες γλώσσες της Ένωσης. ►C2 Το τελωνείο που πρέπει να παράσχει τις πληροφορίες ή να τις χρησιμοποιήσει, μπορεί να ζητήσει τη μετάφραση των πληροφοριών που περιέχονται στα έντυπα στην επίσημη γλώσσα ή σε μία από τις επίσημες γλώσσες της τελωνειακής διοίκησης. ◄

(2) **Χρήση των δελτίων πληροφοριών**

2.1. *Κοινές διατάξεις*

α) Όταν το τελωνείο που εκδίδει το δελτίο πληροφοριών κρίνει ότι απαιτούνται και άλλες πληροφορίες εκτός από αυτές που περιέχονται στο δελτίο πληροφοριών, αναγράφει τα σχετικά στοιχεία. Σε περίπτωση που δεν υπάρχει επαρκής χώρος, προσαρτάται συμπληρωματικό φύλλο. Αναγράφεται σχετική μνεία στο πρωτότυπο.

β) Είναι δυνατό να ζητηθεί από το τελωνείο που θεώρησε το δελτίο πληροφοριών να διενεργήσει εκ των υστέρων έλεγχο της εγκυρότητας του δελτίου και της ακρίβειας των στοιχείων που αυτό περιέχει.

γ) Στην περίπτωση διαδοχικών αποστολών, μπορεί να εκδίδεται ο αναγκαίος αριθμός δελτίων πληροφοριών για την ποσότητα των εμπορευμάτων ή των προϊόντων που υπάγονται στο καθεστώς. Το αρχικό δελτίο πληροφοριών μπορεί εξάλλου να αντικαθίσταται από περαιτέρω δελτία πληροφοριών ή, όταν χρησιμοποιείται μόνο ένα δελτίο πληροφοριών, το τελωνείο για το οποίο θεωρείται το δελτίο μπορεί να σημειώνει στο πρωτότυπο τις ποσότητες των εμπορευμάτων ή των προϊόντων. Σε περίπτωση που δεν υπάρχει επαρκής χώρος, προσαρτάται συμπληρωματικό φύλλο και αναγράφεται σχετική μνεία στο πρωτότυπο.

δ) Οι τελωνειακές αρχές είναι δυνατό να επιτρέπουν τη χρήση ανακεφαλαιωτικών δελτίων πληροφοριών για τις τριγωνικές συναλλαγές που αφορούν μεγάλο αριθμό πράξεων που καλύπτουν τις συνολικές εισαγωγές/εξαγωγές για συγκεκριμένη περίοδο.

ε) Σε εξαιρετικές περιπτώσεις, το δελτίο πληροφοριών μπορεί να εκδίδεται εκ των υστέρων αλλά όχι μετά τη λήξη της περιόδου που απαιτείται για τη φύλαξη των παραστατικών.

στ) Σε περίπτωση κλοπής, απώλειας ή καταστροφής ενός δελτίου πληροφοριών, η επιχείρηση μπορεί να ζητήσει από το τελωνείο που το έχει θεωρήσει την έκδοση αντιγράφου.

Το πρωτότυπο και τα αντίγραφα του δελτίου πληροφοριών που εκδίδονται κατ' αυτόν τον τρόπο, φέρουν μία από τις ακόλουθες ενδείξεις:

DUPLICADO,

DUPLIKAT,

DUPLIKAT,

ΑΝΤΙΓΡΑΦΟ,

DUPLICATE,

DUPLICATA,

▼B

DUPLICATO,

DUPLICAAT,

SEGUNDA VIA,

KAKSOISKAPPALE,

DUPLIKAT.

2.2. *Ειδικοί όροι*

2.2.2. Δελτίο πληροφοριών INF 1 (τελειοποίηση προς επανεξαγωγή)

α) Το δελτίο πληροφοριών INF 1 (εφεξής «INF 1») μπορεί να χρησιμοποιείται για να παρέχονται πληροφορίες σχετικά με τα εξής:

ποσά δασμών [και εξισωτικών τόκων],

εφαρμογή ειδικών μέτρων εμπορικής πολιτικής,

ποσό της εγγύησης.

β) Το INF 1 εκδίδεται σε ένα πρωτότυπο και δύο αντίγραφα.

Το πρωτότυπο και ένα αντίγραφο του δελτίου INF 1 αποστέλλονται στο τελωνείο ελέγχου και ένα αντίγραφο φυλάσσεται από το τελωνείο που θεώρησε το δελτίο.

Το τελωνείο ελέγχου παρέχει τις ζητούμενες πληροφορίες στις θέσεις 8, 9 και 11 του INF 1, το θεωρεί, φυλάσσει το αντίγραφο και επιστρέφει το πρωτότυπο.

γ) Όταν ζητείται η θέση σε ελεύθερη κυκλοφορία των παράγωγων προϊόντων ή των εμπορευμάτων στην αρχική τους μορφή σε τελωνείο άλλο από το τελωνείο υπαγωγής στο καθεστώς, το εν λόγω τελωνείο που θεωρεί το INF 1 υποχρεούται να ζητεί από το τελωνείο ελέγχου να αναγράφει:

στη θέση 9α, το ποσό των εισαγωγικών δασμών που οφείλονται βάσει του άρθρου 121 παράγραφος 1 ή του άρθρου 128 παράγραφος 4 του κώδικα,

στη θέση 9β, το ποσό των εξισωτικών τόκων που επιβάλλονται βάσει του άρθρου 519,

την ποσότητα, τον κωδικό ΣΟ και την καταγωγή των εμπορευμάτων εισαγωγής που χρησιμοποιούνται για την παραγωγή παράγωγων προϊόντων που τίθενται σε ελεύθερη κυκλοφορία.

▼C2

δ) Όταν τα παράγωγα προϊόντα που λαμβάνονται στο πλαίσιο καθεστώτος τελειοποίησης προς επανεξαγωγή (σύστημα επιστροφής) αποστέλλονται για να υπαχθούν σε άλλον εγκεκριμένο τελωνειακό προορισμό ή χρήση που επιτρέπει την επιστροφή ή τη διαγραφή εισαγωγικών δασμών και αποτελούν αντικείμενο νέας αίτησης για την έκδοση άδειας υπαγωγής σε καθεστώς τελειοποίησης προς επανεξαγωγή, οι τελωνειακές αρχές που εκδίδουν την εν λόγω άδεια δύνανται να χρησιμοποιούν το δελτίο INF 1 για να καθορίζουν το ποσό των εισαγωγικών δασμών που πρέπει να καταβληθούν ή το ποσό της τελωνειακής οφειλής που μπορεί να γεννηθεί.

▼B

ε) Όταν η διασάφηση για τη θέση σε ελεύθερη κυκλοφορία αφορά παράγωγα προϊόντα που λαμβάνονται από εμπορεύματα εισαγωγής ή εμπορεύματα στην αρχική τους κατάσταση που αποτέλεσαν αντικείμενο ειδικών μέτρων εμπορικής πολιτικής κατά την υπαγωγή τους στο καθεστώς (σύστημα αναστολής) και τα μέτρα αυτά εξακολουθούν να εφαρμόζονται, το τελωνείο που αποδέχεται τη διασάφηση και θεωρεί το INF 1 ζητεί από το τελωνείο ελέγχου να αναφέρει τα στοιχεία που απαιτούνται για την εφαρμογή των μέτρων εμπορικής πολιτικής.

στ) Στην περίπτωση που ζητείται η θέση σε ελεύθερη κυκλοφορία όταν εκδίδεται INF 1 για τον καθορισμό του ποσού της εγγύησης, μπορεί να χρησιμοποιείται το ίδιο INF 1 εφόσον περιέχει τα εξής:

▼B

στη θέση 9α το ποσό των καταβλητέων εισαγωγικών δασμών για τα εμπορεύματα εισαγωγής σύμφωνα με το άρθρο 121 παράγραφος 1 ή το άρθρο 128 παράγραφος 4 του κώδικα και

στη θέση 11, την ημερομηνία κατά την οποία τα σχετικά εμπορεύματα εισαγωγής υπήχθησαν στο καθεστώς ή την ημερομηνία κατά την οποία οι εισαγωγικοί δασμοί αποτέλεσαν αντικείμενο επιστροφής ή διαγραφής σύμφωνα με το άρθρο 128 παράγραφος 1 του κώδικα.

2.2.3. Δελτίο πληροφοριών INF 9 (τελειοποίηση προς επανεξαγωγή)

α) Το δελτίο πληροφοριών INF 9 (εφεξής «INF 9») μπορεί να χρησιμοποιείται όταν παράγωγα προϊόντα προορίζονται για άλλον επιτρεπόμενο τελωνειακό προορισμό ή χρήση στο πλαίσιο τριγωνικών συναλλαγών (IM/EX).

β) Το INF 9 εκδίδεται σε ένα πρωτότυπο και τρία αντίγραφα για τις ποσότητες εμπορευμάτων εισαγωγής που υπάγονται στο καθεστώς.

γ) Το τελωνείο υπαγωγής στο καθεστώς θεωρεί τη θέση 11 του INF 9 και καθορίζει τα εφαρμοζόμενα μέτρα εξακρίβωσης της ταυτότητας ή τα μέτρα ελέγχου για τη χρήση ισοδύναμων εμπορευμάτων (π.χ. δειγματοληψία, απεικονίσεις ή τεχνικές περιγραφές, διενέργεια ανάλυσης).

Το τελωνείο υπαγωγής στο καθεστώς αποστέλλει το αντίγραφο αριθ. 3 στο τελωνείο ελέγχου και επιστρέφει το πρωτότυπο και τα υπόλοιπα αντίγραφα στο διασαφιστή.

δ) Η διασάφηση για τη λήξη του καθεστώτος συνοδεύεται από το πρωτότυπο και τα αντίγραφα αριθ. 1 και 2 του INF 9.

Το τελωνείο εκκαθάρισης αναγράφει την ποσότητα των παράγωγων προϊόντων και την ημερομηνία αποδοχής. Αποστέλλει το αντίγραφο αριθ. 2 στο τελωνείο ελέγχου, επιστρέφει το πρωτότυπο στο διασαφιστή και φυλάσσει το αντίγραφο αριθ. 1.

2.2.4. Δελτίο πληροφοριών INF 5 (τελειοποίηση προς επανεξαγωγή)

α) Το δελτίο πληροφοριών INF 5 (εφεξής «INF 5») μπορεί να χρησιμοποιείται όταν παράγωγα προϊόντα που λαμβάνονται από ισοδύναμα εμπορεύματα εξάγονται στο πλαίσιο τριγωνικών συναλλαγών με προκαταβολική εξαγωγή (EX/IM).

β) Το INF 5 εκδίδεται σε ένα πρωτότυπο και τρία αντίγραφα για τις ποσότητες εμπορευμάτων εισαγωγής που αντιστοιχούν στην ποσότητα των εξαγόμενων παράγωγων προϊόντων.

γ) Το τελωνείο που αποδέχεται τη διασάφηση εξαγωγής θεωρεί τη θέση 9 του INF 5 και επιστρέφει το πρωτότυπο και τα τρία αντίγραφα στο διασαφιστή.

δ) Το τελωνείο εξόδου συμπληρώνει τη θέση 10, αποστέλλει το αντίγραφο αριθ. 3 στο τελωνείο ελέγχου και επιστρέφει το πρωτότυπο και τα υπόλοιπα αντίγραφα στο διασαφιστή.

ε) Όταν σκληρός σίτος που υπάγεται στον κωδικό ΣΟ 1001 10 00 μεταποιείται σε ζυμαρικά που υπάγονται στους κωδικούς ΣΟ 1902 11 00 και 1902 19, το όνομα του εισαγωγέα που έχει άδεια να υπαγάγει τα εισαγόμενα εμπορεύματα στο καθεστώς το οποίο πρέπει να αναγράφεται στη θέση αριθ. 2 του INF 5, μπορεί να προστίθεται μετά την προσκόμιση του INF 5 στο τελωνείο στο οποίο υποβάλλεται η διασάφηση εξαγωγής. Οι πληροφορίες αναγράφονται στο πρωτότυπο και στα αντίγραφα αριθ. 1 και 2 του δελτίου INF 5 πριν από την κατάθεση της διασάφησης για υπαγωγή των εμπορευμάτων εισαγωγής στο καθεστώς.

στ) Η διασάφηση για την υπαγωγή στο καθεστώς συνοδεύεται από το πρωτότυπο και τα αντίγραφα αριθ. 1 και 2 του INF 5.

Το τελωνείο στο οποίο προσκομίζεται η διασάφηση υπαγωγής στο καθεστώς αναγράφει στο πρωτότυπο και στα αντίγραφα αριθ. 1 και 2 του INF 5 την ποσότητα των εμπορευμάτων εισαγωγής που υπήχθησαν στο καθεστώς και την ημερομηνία αποδοχής της διασάφησης. Αποστέλλει το αντίγραφο αριθ. 2 στο τελωνείο ελέγχου, επιστρέφει το πρωτότυπο στο διασαφιστή και φυλάσσει το αντίγραφο 1.

▼B

2.2.7. Δελτίο πληροφοριών INF 2 (τελειοποίηση προς επανεξαγωγή)

α) Το δελτίο πληροφοριών INF 2 (εφεξής «INF 2») μπορεί να χρησιμοποιείται όταν παράγωγα προϊόντα ή προϊόντα αντικατάστασης εισάγονται στο πλαίσιο τριγωνικών συναλλαγών.

β) Το INF 2 εκδίδεται σε ένα πρωτότυπο και ένα αντίγραφο για τις ποσότητες εμπορευμάτων που υπάγονται στο καθεστώς.

γ) Η αίτηση για έκδοση INF 2 συνιστά συναίνεση του δικαιούχου για εκχώρηση του δικαιώματος της πλήρους ή μερικής απαλλαγής από εισαγωγικούς δασμούς σε άλλο πρόσωπο που εισάγει τα παράγωγα προϊόντα ή τα προϊόντα αντικατάστασης στο πλαίσιο τριγωνικών συναλλαγών.

δ) Το τελωνείο υπαγωγής στο καθεστώς θεωρεί το πρωτότυπο και το αντίγραφο του INF 2. Φυλάσσει το αντίγραφο και παραδίδει το πρωτότυπο στον διασαφιστή.

Αναγράφει στη θέση 16 τον τρόπο εξακρίβωσης της ταυτότητας των εμπορευμάτων προσωρινής εξαγωγής.

Σε περίπτωση που πραγματοποιείται δειγματοληψία ή χρησιμοποιούνται εικονογραφήσεις ή τεχνικές περιγραφές, το τελωνείο αυτό επιβεβαιώνει τη γνησιότητα αυτών των δειγμάτων, εικονογραφήσεων ή τεχνικών περιγραφών, θέτοντας την τελωνειακή σφραγίδα του είτε πάνω στα αντικείμενα αυτά, εφόσον η φύση τους το επιτρέπει, είτε πάνω στη συσκευασία, κατά τέτοιο τρόπο ώστε αυτή να μην είναι δυνατόν να παραποιηθεί.

Στα δείγματα, στις εικονογραφήσεις ή στις τεχνικές περιγραφές επισυνάπτεται μια ετικέτα με τη σφραγίδα του τελωνείου και τα στοιχεία αναφοράς της διασάφησης εξαγωγής κατά τρόπο ο οποίος δεν επιτρέπει την αντικατάστασή τους.

Τα δείγματα, οι εικονογραφήσεις ή οι τεχνικές περιγραφές των οποίων έχει βεβαιωθεί η γνησιότητα και τα οποία έχουν σφραγιστεί παραδίδονται στον εξαγωγέα, ο οποίος υποχρεούται να τα προσκομίσει, με ανέπαφες τις σφραγίδες, κατά την επανεισαγωγή των παράγωγων προϊόντων ή των προϊόντων αντικατάστασης.

Όταν απαιτείται ανάλυση της οποίας τα αποτελέσματα θα γνωστοποιηθούν μετά τη θεώρηση του INF 2 από το τελωνείο, το έγγραφο που περιέχει το αποτέλεσμα της ανάλυσης παραδίδεται στον εξαγωγέα σε σφραγισμένο φάκελο.

ε) Το τελωνείο εξόδου επιβεβαιώνει επί του πρωτοτύπου ότι τα εμπορεύματα εγκατέλειψαν το τελωνειακό έδαφος της Ένωσης και το επιστρέφει στο πρόσωπο που το προσκόμισε.

στ) Ο εισαγωγέας των παράγωγων προϊόντων ή των προϊόντων αντικατάστασης υποβάλλει το πρωτότυπο του INF 2 και, όταν χρειάζεται, ανακοινώνει τα μέσα εξακρίβωσης της ταυτότητας στο τελωνείο εκκαθάρισης.

▼B

Προσάρτημα

Πίνακας αντιστοιχίας που πρέπει να χρησιμοποιείται για την τυποποιημένη ανταλλαγή πληροφοριών (INF)

ΤΜΗΜΑ Α

Στοιχεία που αναφέρονται στο παράρτημα 71-05 της κατ' εξουσιοδότηση κανονισμού (ΕΕ) 2015/2446	Αριθμός θέσης των σχετικών δελτίων πληροφοριών
Αριθμός άδειας (Υ)	3 του INF 9, 3 του INF 5 και 6 του INF 2
Πρόσωπο που υποβάλλει την αίτηση (Υ)	1 του INF 9, 1 του INF 5 και 1 του INF 2
Αριθμός δελτίου INF (Υ)	Αποκλειστική θέση
Τελωνείο ελέγχου (Υ)	9 του INF 9, 7 του INF 5 και 9 του INF 2
Τελωνείο που χρησιμοποιεί τα στοιχεία INF (Π)	10 του INF 9, 8 του INF 5 και 20 του INF 2
Περιγραφή των εμπορευμάτων που καλύπτονται από το δελτίο INF (Υ)	4 του INF 9, 4 του INF 5 και 12 του INF 2
Κωδικός ΣΟ, καθαρή ποσότητα, αξία (Υ)	5, 6, 19 του INF 9, 5, 6 και 18 του INF 5 και 13, 14 και 15 του INF 2
Περιγραφή των μεταποιημένων προϊόντων που καλύπτονται από το δελτίο INF (Υ)	7 του INF 9, 18 του INF 5 και 10 του INF 2
Κωδικός ΣΟ, καθαρή ποσότητα, αξία μεταποιημένων προϊόντων (Υ)	8, 19 του INF 9, 18 του INF 5 και 11, 21 του INF 2
Ενδείξεις της (των) τελωνειακής(-ών) διασάφησης(-εων) με την οποία τα εμπορεύματα υπάγονται στο ειδικό καθεστώς (Π)	11 του INF 9, 11 του INF 5 και 16, 17 του INF 2
MRN (Π)	19 του INF 9, 18 του INF 5 και 21 του INF 2
Παρατηρήσεις (Π)	19 του INF 9, 18 του INF 5 και 21 του INF 2

Ειδικά στοιχεία τελειοποίησης προς επανεξαγωγή	Αριθμός θέσης των σχετικών δελτίων πληροφοριών
Εάν γεννάται τελωνειακή οφειλή, το ποσό του εισαγωγικού δασμού υπολογίζεται σύμφωνα με το άρθρο 86 παράγραφος 3 του κώδικα (Π)	19 του INF 9
Ισοδύναμα εμπορεύματα (Π)	11 του INF 9
Προκαταβολική εξαγωγή (Π)	9, 10 του INF 5
Business case τελειοποίησης προς επανεξαγωγή IM/EX	
Έγινε αποδεκτή τελωνειακή διασάφηση για υπαγωγή σε καθεστώς τελειοποίησης προς επανεξαγωγή (Π)	11 του INF 9

▼B

Ειδικά στοιχεία τελειοποίησης προς επανεξαγωγή	Αριθμός θέσης των σχετικών δελτίων πληροφοριών
Ενδείξεις που απαιτούνται για την εφαρμογή μέτρων εμπορικής πολιτικής (Π)	19 του INF 9
Τελευταία ημερομηνία για εκκαθάριση του καθεστώτος (Π)	11 του INF 9
Κωδικός ΣΟ, καθαρή ποσότητα, αξία (Υ)	4, 5, 6 11, 19 του INF 9
Έγινε αποδεκτή η διασάφηση εκκαθάρισης του καθεστώτος (Π)	12 του INF 9
Κωδικός ΣΟ, καθαρή ποσότητα, αξία (Υ)	8, 13, 14, 15, 18, 19 του INF 9
Ημερομηνία εξόδου και αποτέλεσμα εξόδου (Π)	19 του INF 9
Business case τελειοποίησης προς επανεξαγωγή EX/IM	
Έγινε αποδεκτή η διασάφηση εξαγωγής στο πλαίσιο τελειοποίησης προς επανεξαγωγή IM/EX (Π)	9 του INF 5
Ενδείξεις που απαιτούνται για την εφαρμογή μέτρων εμπορικής πολιτικής (Π)	18 του INF 5
Τελευταία ημερομηνία υπαγωγής των μη ενωσιακών εμπορευμάτων, τα οποία αντικαθίστανται από ισοδύναμα εμπορεύματα, σε καθεστώς τελειοποίησης προς επανεξαγωγή (Π)	9 του INF 5
Κωδικός ΣΟ, καθαρή ποσότητα, αξία (Υ)	4, 5, 6 του INF 5
Ημερομηνία εξόδου και αποτέλεσμα εξόδου	10 του INF 5
Ημερομηνία υπαγωγής των μη ενωσιακών εμπορευμάτων, τα οποία αντικαθίστανται από ισοδύναμα εμπορεύματα, σε καθεστώς τελειοποίησης προς επανεξαγωγή (Π)	11 του INF 5
Κωδικός ΣΟ, καθαρή ποσότητα, αξία (Υ)	12, 13, 14, 17 του INF 5

Ειδικά στοιχεία τελειοποίησης προς επανεισαγωγή	Αριθμός θέσης των σχετικών δελτίων πληροφοριών
Business case τελειοποίησης προς επανεισαγωγή EX/IM	
Χώρα μεταποίησης (Π)	5 του INF 2
Κράτος μέλος επανεισαγωγής (Π)	4 του INF 2
Ισοδύναμα εμπορεύματα (Π)	21 του INF 2
Αριθμός τελωνειακής διασάφησης τελειοποίησης προς επανεισαγωγή (Υ)	16 του INF 2
Ταυτότητα των εμπορευμάτων (Υ)	16 του INF 2
Κωδικός ΣΟ, καθαρή ποσότητα (Υ)	13, 14, 15 του INF 2
Τελευταία ημερομηνία επανεισαγωγής μεταποιημένων προϊόντων (Υ)	16 του INF 2

▼B

Ειδικά στοιχεία τελειοποίησης προς επανεισαγωγή	Αριθμός θέσης των σχετικών δελτίων πληροφοριών
Αποτέλεσμα εξόδου (Υ)	17 του INF 2
Ημερομηνία επανεισαγωγής μεταποιημένων προϊόντων (Υ)	20 του INF 2
Ενδείξεις της (των) τελωνειακής(-ών) διασάφησης(-εων) για θέση σε ελεύθερη κυκλοφορία (Π)	20 του INF 2
Κωδικός ΣΟ, καθαρή ποσότητα, αξία (Υ)	20 του INF 2

ΤΜΗΜΑ Β

Στοιχεία που αναφέρονται στο τμήμα Β του παραρτήματος 71-05 της κατ' εξουσιοδότηση κανονισμού (ΕΕ) 2015/2446	Αριθμός θέσης των σχετικών δελτίων πληροφοριών
Είδος αίτησης (Υ)	3 του INF 1
Η αρμόδια τελωνειακή αρχή, όπως αναφέρεται στο άρθρο 101 παράγραφος 1 του κώδικα (Υ)	4 του INF 1
Αριθμός άδειας (Υ)	1 του INF 1
ΜΕΠ (Π)	4 του INF 1
Τελωνείο ελέγχου που λαμβάνει την αίτηση (Υ)	2 του INF 1
Περιγραφή των εμπορευμάτων ή των μεταποιημένων προϊόντων για τα οποία ζητείται το δελτίο INF (Υ)	5 του INF 1
Κωδικός ΣΟ, καθαρή ποσότητα, αξία (Υ)	6, 7 και 15 του INF 1
MRN (Π)	
Παρατηρήσεις (Π)	15 του INF 1

Το τελωνείο ελέγχου που λαμβάνει την αίτηση παρέχει τα ακόλουθα στοιχεία:

Ειδικά στοιχεία τελειοποίησης προς επανεξαγωγή IM/EX	Αριθμός θέσης των σχετικών δελτίων πληροφοριών
Το ποσό του εισαγωγικού δασμού που πρέπει να καταχωριστεί στη λογιστική και να γνωστοποιηθεί στον οφειλέτη, σύμφωνα με το άρθρο 86 παράγραφος 3 του κώδικα (Π)	9 του INF 1
Ενδείξεις που απαιτούνται για την εφαρμογή μέτρων εμπορικής πολιτικής (Π)	8 του INF 1
Αριθμός δελτίου INF (Υ)	Αποκλειστική θέση
MRN (Π)	15 του INF 1