



ΚΥΠΡΙΑΚΗ ΔΗΜΟΚΡΑΤΙΑ
REPUBLIC OF CYPRUS

ΔΗΜΟΓΡΑΦΙΚΗ ΕΚΘΕΣΗ
DEMOGRAPHIC REPORT
2012



ΣΤΑΤΙΣΤΙΚΗ ΥΠΗΡΕΣΙΑ
STATISTICAL SERVICE

Πληθυσμιακές Στατιστικές
Population Statistics

• Σειρά II
• Series II

• Αρ. Έκθεσης 49
• Report No. 49

Διατίθεται από το Τυπογραφείο της Κυπριακής Δημοκρατίας
Obtainable from the Printing Office of the Republic of Cyprus

Τιμή: € 10,00
Price: € 10,00

ΠΡΟΛΟΓΟΣ

Η Δημογραφική Έκθεση που δημοσιεύεται κάθε χρόνο από το 1963 δίνει μια συνοπτική και περιεκτική ανάλυση των δημογραφικών εξελίξεων της Κύπρου.

Η έκθεση παρέχει εκτιμήσεις πληθυσμού και δημογραφικών μεγεθών για το συνολικό πληθυσμό της Κύπρου περιλαμβανομένων των Τουρκοκυπρίων. Παρουσιάζονται επίσης αναλυτικά στοιχεία για τις ελεγχόμενες από το Κράτος περιοχές που περιλαμβάνουν μεταξύ άλλων πληθυσμό, νοικοκυριά, γεννήσεις, θανάτους, γάμους, διαζύγια και μετανάστευση.

Η έκθεση ετοιμάστηκε από την κα. Λ. Μακρή του Κλάδου Δημογραφίας της Στατιστικής Υπηρεσίας υπό την καθοδήγηση της κας Δ. Κυριακίδου, προϊσταμένης του Τομέα Δημογραφίας, Κοινωνικών Στατιστικών, Εργασίας και Τουρισμού.

Θερμές ευχαριστίες απευθύνονται προς τα Γραφεία Επάρχων, την Αρχιεπισκοπή και τις Μητροπόλεις, το Υπουργείο Εσωτερικών, το Οικογενειακό Δικαστήριο, τους ιερείς και άλλους που συνεργάστηκαν αποστέλλοντας τις πληροφορίες που χρειάστηκαν για την ετοιμασία της Δημογραφικής Έκθεσης καθώς επίσης και στη Μονάδα Παρακολούθησης Υγείας του Υπουργείου Υγείας, για την κωδικοποίηση των αιτιών θανάτου.

Γιώργος Χρ. Γεωργίου
Διευθυντής
Στατιστικής Υπηρεσίας

Μάρτιος 2014

PREFACE

The Demographic Report, published annually since 1963, aims at providing comprehensive information on the demographic developments of the population of Cyprus.

The report provides population and other demographic estimates for the whole country including Turkish Cypriots. Figures for the Government Controlled Area are presented separately including inter alia, population, households, births, deaths, marriages, divorces and migration.

The report was prepared by Ms L. Makri of the Demographic Section of the Statistical Service under the guidance of Mrs. D. Kyriakides, Head of the Division of Demography, Social Statistics, Labour and Tourism.

Sincere thanks are expressed to the District Offices, the Bishopricks, the Ministry of Interior, the Family Court, the priests and all others who supplied the Statistical Service with the information necessary for the preparation of this report, as well as the Health Monitoring Unit of the Ministry of Health, for the codification of the causes of death.

George Chr. Georgiou
Director
Statistical Service

March, 2014

<u>ΠΕΡΙΕΧΟΜΕΝΑ</u>	<u>Σελίδα</u> <u>Page</u>	<u>CONTENTS</u>
Πρόλογος	3	Preface
Πίνακας Περιεχομένων	5	Table of contents
 <u>ΕΙΣΑΓΩΓΗ</u>		
1. ΔΗΜΟΓΡΑΦΙΚΕΣ ΕΞΕΛΙΞΕΙΣ		1. DEMOGRAPHIC DEVELOPMENTS
1.1 Εξέλιξη πληθυσμού	11	1.1 Population growth
1.2 Σύνθεση του πληθυσμού	12	1.2 Composition
2. ΕΚΤΙΜΗΣΕΙΣ ΠΛΗΘΥΣΜΟΥ ΚΑΙ ΔΗΜΟΓΡΑΦΙΚΩΝ ΣΤΟΙΧΕΙΩΝ ΣΤΙΣ ΠΕΡΙΟΧΕΣ ΠΟΥ ΕΛΕΓΧΕΙ ΤΟ ΚΡΑΤΟΣ		2. POPULATION ESTIMATES AND VITAL STATISTICS IN THE GOVERNMENT CONTROLLED AREA
2.1 Πληθυσμός	12	2.1 Population
2.2 Γεννητικότητα	13	2.2 Fertility
2.3 Θνησιμότητα	15	2.3 Mortality
2.4 Γάμοι	15	2.4 Marriages
2.5 Διαζύγια	18	2.5 Divorces
2.6 Μετανάστευση	18	2.6 Migration
2.7 Σύγκριση δημογραφικών μεγεθών της Κύπρου με τις χώρες της Ευρωπαϊκής Ένωσης	19	2.7 Comparison of demographic indicators of Cyprus with the European Union countries
3. ΠΗΓΕΣ ΔΗΜΟΓΡΑΦΙΚΩΝ ΣΤΑΤΙΣΤΙΚΩΝ	20	3. SOURCES AND LIMITATIONS OF DATA
4. ΟΡΟΙ ΠΟΥ ΧΡΗΣΙΜΟΠΟΙΗΘΗΚΑΝ	22	4. DEFINITIONS OF TERMS USED
5. ΕΠΕΞΗΓΗΣΗ ΣΥΜΒΟΛΩΝ	25	5. EXPLANATION OF SYMBOLS
 <u>ΔΙΑΓΡΑΜΜΑΤΑ</u>		
1. Πληθυσμός κατά ηλικία και φύλο, 2012	13	1. Population by age and sex, 2012
2. Συνολικό ποσοστό γονιμότητας, 1974-2012	14	2. Total fertility rate, 1974-2012
3. Ειδικά κατά ηλικία ποσοστά γονιμότητας, 1974 και 2012	14	3. Age specific fertility rates, 1974 and 2012
4. Μέση ηλικία μητέρας στη γέννηση του παιδιού, 1975-2012	15	4. Mean age of mother at birth of child, 1975-2012
5. Γάμοι, 1974-2012	16	5. Marriages, 1974-2012
6. Μέση ηλικία γαμπρού και νύμφης στον πρώτο γάμο, 1974-2012	17	6. Mean age at first marriage for groom and bride, 1974-2012
7. Μεταβολές πληθυσμού στις χώρες της ΕΕ, 2011	20	7. Population increase per EU country, 2011
 <b style="text-align: center;"><i>ΜΕΡΟΣ I</i>		
ΠΛΗΘΥΣΜΟΣ ΚΑΙ ΔΗΜΟΓΡΑΦΙΚΑ ΜΕΓΕΘΗ ΣΤΑ ΧΡΟΝΙΑ ΤΩΝ ΑΠΟΓΡΑΦΩΝ		
 <u>Πληθυσμός</u>		
1. Φύλο	29	1. Sex
2. Επαρχία	30	2. District
3. Ετήσια ποσοστά αύξησης κατά επαρχία	31	3. Annual intercensal rates of growth by district
4. Επαρχία και φύλο	32	4. District and sex
5. Θρήσκευμα και επαρχία	33	5. Religion and district
6. Θρήσκευμα	34	6. Religion
7. Κατοικημένες κατοικίες κατά επαρχία	35	7. Houses inhabited by district
 <b style="text-align: center;"><i>PART I</i>		
POPULATION AND VITAL STATISTICS AT CENSUS YEARS		
 <u>Population</u>		

	<u>Page</u> <u>Σελίδα</u>	
8(α). Πόλεις και χωριά κατά μέγεθος, απογραφές 1960 και 1973	37	8(a). Towns and villages by size, censuses 1960 and 1973
8(β). Δήμοι και κοινότητες κατά μέγεθος, απογραφές 2001 και 2011	38	8(b). Municipalities and communities by size, censuses 2001 and 2011
9. Επαρχία και μέσος αριθμός προσώπων κατά νοικοκυριό	39	9. District and average number of persons per household
10. Ηλικία και φύλο (ποσοστιαία αναλογία)	40	10. Age and sex (percentage distribution)
11. Οικογενειακή υπόσταση και φύλο (για πρόσωπα 15 χρονών και πάνω) ποσοστιαία κατανομή	41	11. Marital status and sex (for persons aged 15 years and over) percentage distribution
12. Δείκτες γεννητικότητας	42	12. Fertility indicators
13. Ηλικία και φύλο	43	13. Age and sex
14. Νοικοκυριά κατά μέγεθος και ποσοστό μονογονεϊκών οικογενειών	44	14. Households by size and percentage of single parent families
 ΜΕΡΟΣ II ΕΚΤΙΜΗΣΕΙΣ ΠΛΗΘΥΣΜΟΥ ΚΑΙ ΔΗΜΟΓΡΑΦΙΚΩΝ ΣΤΟΙΧΕΙΩΝ ΓΙΑ ΤΟ ΣΥΝΟΛΟ ΤΗΣ ΚΥΠΡΟΥ 		
15. Πληθυσμός de jure κατά φύλο, 1961-2012	47	15. De jure population by sex, 1961-2012
16. Δημογραφικά μεγέθη και δείκτες, 1961-2012	48	16. Vital statistics and indicators, 1961-2012
17. Εκτιμήσεις συνολικού πληθυσμού, 1974-2012	49	17. Estimates of total population, 1974-2012
18. Πληθυσμός de jure κατά ηλικία και φύλο, (στο τέλος του χρόνου), 2009-2012	50	18. De jure population by age and sex (end of the year), 2009-2012
 ΜΕΡΟΣ III ΕΚΤΙΜΗΣΕΙΣ ΠΛΗΘΥΣΜΟΥ ΚΑΙ ΔΗΜΟΓΡΑΦΙΚΩΝ ΣΤΟΙΧΕΙΩΝ ΣΤΙΣ ΠΕΡΙΟΧΕΣ ΠΟΥ ΕΛΕΓΧΕΙ ΤΟ ΚΡΑΤΟΣ 		
(α) <u>Πληθυσμός και νοικοκυριά</u>		
<u>Πληθυσμός</u>		
19. Πληθυσμός de jure κατά φύλο, 1974-2012	53	19. De jure population by sex, 1974-2012
20. Δημογραφικά μεγέθη, 1974-2012	54	20. Vital statistics, 1974-2012
21. Δημογραφικοί δείκτες, 1974-2012	55	21. Demographic indicators, 1974-2012
22. Πληθυσμός de jure κατά μήνα, 1974-2012	56	22. De jure population by month, 1974-2012
23. Πληθυσμός de jure κατά ηλικία και φύλο (στο τέλος του χρόνου), 1992-2012	57	23. De jure population by age and sex, (end of the year), 1992-2012
24. Πληθυσμός de jure στο τέλος του χρόνου κατά επαρχία (αστικές-αγροτικές περιοχές), 1992-2012	59	24. End of the year de jure population by district (urban-rural areas), 1992-2012
25. Νοικοκυριά στο τέλος του χρόνου κατά επαρχία (αστικές-αγροτικές περιοχές), 1992-2012	60	25. Households by district at the end of the year (urban-rural areas), 1992-2012
 (β) <u>Γεννήσεις</u>		
<u>Γεννήσεις</u>		
26. Φύλο και ποσοστά γεννητικότητας, 1974-2012	63	26. Sex and birth rates, 1974-2012
27. Ποσοστά γονιμότητας, 1974-2012	64	27. Fertility rates, 1974-2012
28. Μήνας και φύλο, 1980-2012	65	28. Month and sex, 1980-2012
 ΠΑΡΤΗ II TOTAL POPULATION ESTIMATES AND VITAL STATISTICS FOR THE WHOLE OF CYPRUS 		
 ΠΑΡΤΗ III POPULATION ESTIMATES AND VITAL STATISTICS FOR THE GOVERNMENT CONTROLLED AREA 		
(a) <u>Population and Households</u>		
<u>Population</u>		
 (b) <u>Live births</u>		
<u>Live births</u>		

	<u>Σελίδα</u>		<u>Page</u>
29. Ηλικία μητέρας (σύνολο και γεννήσεις σε γάμο), 1980-2012	66	29. Age of mother (total and marital births), 1980-2012	66
30. Ηλικία πατέρα (σύνολο και γεννήσεις σε γάμο),1980-2012	67	30. Age of father (total and marital births), 1980-2012	67
31. Ηλικία μητέρας, φύλο παιδιού (σύνολο και γεννήσεις σε γάμο), 2010-2012	68	31. Age of mother and sex of child (total and marital births), 2010-2012	68
32. Ηλικία μητέρας, φύλο και τόπος συνήθους διαμονής μητέρας (αστικές-αγροτικές περιοχές), 2012	69	32. Age of mother, sex of child and place of usual residence of mother (urban-rural areas), 2012	69
33. Ηλικία πατέρα και μητέρας και φύλο παιδιού, 2012	70	33. Age of father and mother and sex of child, 2012	70
34. Ηλικία πατέρα και μητέρας και τόπος συνήθους διαμονής της μητέρας (αστικές-αγροτικές περιοχές), 2012	71	34. Age of father and mother and place of usual residence of mother (urban-rural areas), 2012	71
35. Παιδιά που γεννήθηκαν σε γάμο ή χωρίς γάμο των γονιών τους κατά φύλο, 1980-2012	72	35. Marital and extra marital births by sex, 1980-2012	72
36. Τύπος τοκετού και ηλικία μητέρας, 2011-2012	72	36. Type of birth and age of mother, 2011-2012	72
37. Σειρά γεννήσεως, 1980-2012	73	37. Live birth order, 1980-2012	73
38. Σειρά γεννήσεως και μέση ηλικία μητέρας κατά τη γέννηση, 1974-2012	74	38. Birth order and mean age of mother at child birth, 1974-2012	74
39. Ακριβής ηλικία μητέρας και σειρά γεννήσεως, 2012	75	39. Single year of age of mother and live birth order, 2012	75
40. Ηλικία μητέρας, σειρά γεννήσεως και τόπος συνήθους διαμονής μητέρας (αστικές-αγροτικές περιοχές), 2012	76	40. Age of mother, live-birth order and place of usual residence of mother (urban-rural areas), 2012	76
41. Επίπεδο μορφώσεως μητέρας και πατέρα και σειρά γεννήσεως (αστικές-αγροτικές περιοχές), 2012	77	41. Level of education of mother and father and live birth order (urban-rural areas), 2012	77
42. Σειρά γεννήσεως, ηλικία και επίπεδο μορφώσεως μητέρας, 2012	78	42. Birth order, age and level of education of mother, 2012	78
43. Τόπος συνήθους διαμονής μητέρας και τόπος τοκετού, 2012	79	43. Place of usual residence of mother and place of occurrence, 2012	79
44. Τόπος τοκετού, (ποσοστιαία αναλογία), 1985-2012	79	44. Place of occurrence (percentages), 1985-2012	79
<u>Γεννήσεις σε γάμο</u>		<u>Marital live births</u>	
45. Διάρκεια παρόντος γάμου, 1980-2012	80	45. Duration of current marriage, 1980-2012	80
46. Ηλικία μητέρας και διάρκεια παρόντος γάμου (Σύνολο), 2012	81	46. Age of mother and duration of current marriage (Total), 2012	81
47. Ηλικία μητέρας και διάρκεια παρόντος γάμου (αστικές-αγροτικές περιοχές), 2012	82	47. Age of mother and duration of current marriage (urban-rural areas), 2012	82
48. Ηλικία μητέρας, διάρκεια παρόντος γάμου και σειρά γεννήσεως, 2012	83	48. Age of mother, duration of current marriage and live birth order, 2012	83
49. Διάρκεια παρόντος γάμου και σειρά γεννήσεως (αστικές-αγροτικές περιοχές), 2012	85	49. Duration of current marriage and live birth order (urban-rural areas), 2012	85
50. Ηλικία μητέρας, σειρά και διάρκεια παρόντος γάμου, 2012	86	50. Age of mother, order and duration of current marriage, 2012	86
51. Επίπεδο μορφώσεως μητέρας, σειρά γεννήσεως και διάρκεια παρόντος γάμου, 2012	87	51. Level of education of mother, live birth order and duration of current marriage, 2012	87
52. Γεννήσεις κατά ημερομηνία γέννησης, 2012	88	52. Live births by date of occurrence, 2012	88
γ) <u>Θάνατοι</u>		(c) <u>Deaths</u>	
<u>Θάνατοι</u>		<u>Deaths</u>	
53. Φύλο και ποσοστά θνησιμότητας, 1974-2012	91	53. Sex and death rates, 1974-2012	91
54. Ηλικία και φύλο, 2012	92	54. Age and sex, 2012	92
55. Ειδικά ποσοστά θνησιμότητας κατά ηλικία, 2012	92	55. Age specific mortality rates, 2012	92
	93	56. Month and sex, 1980-2012	93

	<u>Σελίδα</u>		<u>Page</u>
57. Προσδοκώμενη διάρκεια ζωής κατά τη γέννηση	94	57. Life expectancy at birth	
58. Πίνακας επιβιώσεως-Γυναίκες και Άντρες, 2010/11	95	58. Life table – Females and Males, 2010/11	
(δ) <u>Γάμοι</u>		(d) <u>Marriages</u>	
<u>Σύνολο Γάμων</u>		<u>Total Marriages</u>	
59. Τύπος και ποσοστά γαμηλιότητας, 1974-2012	99	59. Type and marriage rates, 1974-2012	
60. Μήνας τελέσεως του γάμου, 1980-2012	100	60. Month of marriage, 1980-2012	
61. Υπηκοότητα γαμπρού και νύμφης, 1980-2012	101	61. Nationality of groom and bride, 1980-2012	
62. Υπηκοότητα γαμπρού και νύμφης, 2012	102	62. Nationality of groom and bride, 2012	
63. Θρήσκευμα γαμπρού και νύμφης, 1980-2012	103	63. Religion of groom and bride, 1980-2012	
64. Θρήσκευμα γαμπρού και νύμφης, 2012	104	64. Religion of groom and bride, 2012	
<u>Μέση ηλικία</u>		<u>Mean age</u>	
65. Τύπος γάμου, 1974-2012	105	65. Type of marriage, 1974-2012	
66. Πρώτος γάμος κατά τύπο γάμου (βασισμένη στους απόλυτους αριθμούς), 1974-2012	106	66. First marriage by type of marriage (based on absolute figures), 1974-2012	
67. Πρώτος γάμος (βασισμένη στα ειδικά κατά ηλικία ποσοστά), 1976-2012	107	67. First marriage (based on age specific rates), 1976-2012	
<u>Γάμοι Κατοίκων</u>		<u>Marriages of Residents</u>	
68. Ειδικά ποσοστά γαμηλιότητας κατά ηλικία, 2012	108	68. Age specific marriage rates, 2012	
69. Υπηκοότητα γαμπρού και νύμφης, 2009-2012	108	69. Nationality of groom and bride, 2009-2012	
70. Υπηκοότητα γαμπρού και νύμφης, 2012	109	70. Nationality of groom and bride, 2012	
71. Υπηκοότητα γαμπρού και νύμφης, Πολιτικοί Γάμοι, 2012	110	71. Nationality of groom and bride, Civil Marriages, 2012	
72. Τύπος και θρήσκευμα γαμπρού και νύμφης, 2012	111	72. Type and religion of groom and bride, 2012	
73. Σειρά γάμου, 2012	112	73. Order of marriage, 2012	
74. Τύπος και ηλικία γαμπρού και νύμφης, 2012	113	74. Type and age of groom and bride, 2012	
75. Τύπος και ηλικία γαμπρού και νύμφης (πρώτος γάμος και για τους δύο), 2012	114	75. Type and age of groom and bride (first marriage for both), 2012	
76. Τύπος, σειρά και ηλικία γαμπρού και νύμφης, 2012	115	76. Type, order and age of groom and bride, 2012	
<u>Εκκλησιαστικοί γάμοι</u>		<u>Ecclesiastical marriages</u>	
77. Ηλικία γαμπρού και νύμφης και τόπος τελέσεως του γάμου (αστικές-αγροτικές περιοχές), 2012	116	77. Age of groom and bride and place of marriage (urban-rural areas), 2012	
78. Τόπος γεννήσεως γαμπρού και νύμφης (αστικές-αγροτικές περιοχές), 2012	117	78. Place of birth of groom and bride (urban-rural areas), 2012	
79. Τόπος τελέσεως του γάμου και τόπος γεννήσεως γαμπρού (αστικές-αγροτικές περιοχές), 2012	118	79. Place of marriage and place of birth of groom (urban-rural areas), 2012	
80. Τόπος τελέσεως του γάμου και τόπος γεννήσεως νύμφης (αστικές-αγροτικές περιοχές), 2012	119	80. Place of marriage and place of birth of bride (urban-rural areas), 2012	
81. Τόπος γεννήσεως γαμπρού και νύμφης (αστικές-αγροτικές περιοχές), 2012	120	81. Place of birth of groom and bride (urban-rural areas), 2012	
82. Μέση και διάμεση ηλικία γαμπρού και νύμφης κατά τύπο και σειρά γάμου, 2012	121	82. Mean and median age of groom and bride by type and order of marriage, 2012	
<u>Γάμοι κατά προηγούμενη οικογενειακή υπόσταση</u>		<u>Marriages by previous marital status</u>	
83. Ηλικία γαμπρού και νύμφης, 2012	122	83. Age of groom and bride, 2012	
84. Γαμπρού και νύμφης, 2012	123	84. Groom and bride, 2012	
85. Διάμεση ηλικία αντρών και γυναικών στον πρώτο γάμο κατά χρόνο γεννήσεως	123	85. Median age at first marriage for males and females by cohort	
86. Γάμοι κατά ημερομηνία γάμου, 2012	124	86. Marriages by date of marriage, 2012	

	<u>Σελίδα</u> <u>Page</u>		<u>Σελίδα</u> <u>Page</u>
(ε) <u>Διαζύγια</u>		(e) <u>Divorces</u>	
<u>Διαζύγια</u>		<u>Divorces</u>	
87. Αριθμός και ποσοστά διαζευκτικότητας, 1974-2012	127	87. Number and divorce rates, 1974-2012	
88. Χρόνος τελέσεως του γάμου και χρόνος εκδόσεως του διαζυγίου, 1985-2012	128	88. Year of marriage and year of divorce, 1985-2012	
89. Διαζύγια κατά επαρχία εκδόσεως του διαζυγίου 2008-2012	129	89. Divorces by district the divorce was issued, 2008-2012	
90. Υπηκοότητα, 1975-2012	129	90. Nationality, 1975-2012	
91. Υπηκοότητα αντρών και γυναικών, 2012	129	91. Nationality of husband and wife, 2012	
92. Θρήσκευμα, 1975-2012	130	92. Religion, 1975-2012	
93. Θρήσκευμα αντρών και γυναικών, 2012	130	93. Religion of husband and wife, 2012	
<u>Εξαρτώμενα παιδιά και διάρκεια γάμου</u>		<u>Dependent children/duration of marriage</u>	
94. Εξαρτώμενα παιδιά, 1974-2012	131	94. Number of dependent children, 1974-2012	
95. Εξαρτώμενα παιδιά κατά ηλικία, 1974-2012	132	95. Dependent children by age, 1974-2012	
96. Διάρκεια γάμου, 1975-2012	133	96. Duration of marriage, 1975-2012	
97. Εξαρτώμενα παιδιά και διάρκεια γάμου, 2012	134	97. Dependent children and duration of marriage, 2012	
98. Διάρκεια γάμου και τόπος συνήθους διαμονής αντρών (αστικές-αγροτικές περιοχές), 2012	135	98. Duration of marriage and place of usual residence of husband (urban-rural areas), 2012	
<u>Λόγοι διαζυγίου</u>		<u>Grounds for divorce</u>	
99. Υπαιτιότητα και αριθμός εξαρτωμένων παιδιών, 2012	136	99. Party against whom granted and number of dependent children, 2012	
100. Υπαιτιότητα και τόπος συνήθους διαμονής αντρών (αστικές-αγροτικές περιοχές), 2012	137	100. Party against whom granted and place of usual residence of husband (urban-rural areas), 2012	
101. Διάρκεια γάμου και υπαιτιότητα, 2012	138	101. Duration of marriage and party against whom granted, 2012	
102. Διάρκεια γάμου, τόπος συνήθους διαμονής αντρών και υπαιτιότητα, 2012	139	102. Duration of marriage, place of usual residence of husband and party against whom granted, 2012	
103. Διαζύγια κατά επαρχία συνήθους διαμονής αντρών και γυναικών, 2012	140	103. Divorces by district of usual residence of husband and wife, 2012	
(στ) <u>Μετανάστευση</u>		(f) <u>Migration</u>	
104. Μεταναστευτική κίνηση, 1981-2012	143	104. Migration movements, 1981-2012	
<u>Μετανάστες προς την Κύπρο (μεγάλης διάρκειας)</u>		<u>Long-term Immigrants</u>	
105. Μήνα και φύλο, 2008-2012	144	105. Month and sex, 2008-2012	
106. Ηλικία, υπηκοότητα και φύλο, 2012	145	106. Age, citizenship and sex, 2012	
107. Ηλικία, χώρα γέννησης και φύλο, 2012	146	107. Age, country of birth and sex, 2012	
108. Ηλικία, χώρα προηγούμενης διαμονής και φύλο, 2012	147	108. Age, country of previous residence and sex, 2012	
<u>Μετανάστες από Κύπρο</u>		<u>Emigrants</u>	
109. Υπηκοότητα, 2010-2012	148	109. Citizenship, 2010-2012	
110. Μήνας και φύλο, 2009-2012	148	110. Month and sex, 2009-2012	
111. Χώρα επόμενης διαμονής, 2010-2012	148	111. Country of next residence, 2010-2012	
<u>Μετανάστες μικρής διάρκειας</u>		<u>Short-term immigrants</u>	
112. Μήνας και φύλο, 2008-2012	149	112. Month and sex, 2008-2012	
113. Ηλικία και φύλο, 2005-2012	150	113. Age and sex, 2005-2012	

ΜΕΡΟΣ IV
ΔΙΕΘΝΕΙΣ ΣΤΑΤΙΣΤΙΚΕΣ

- | | |
|--|-----|
| I. Δημογραφικά μεγέθη γήρανσης στον κόσμο, 1975-2050 | 153 |
| II. Πληθυσμός και προβολές πληθυσμού, 1960-2010-2050 | 156 |
| III. Μεταβολές πληθυσμού στην Ευρωπαϊκή Ένωση των 25, 1960-2010 | 157 |
| IV. Πληθυσμός, ποσοστά αύξησης και πυκνότητα (επιλεγμένες χώρες) | 158 |
| V. Δημογραφικά μεγέθη (επιλεγμένες χώρες) | 160 |

PART IV
INTERNATIONAL STATISTICS

- | | |
|---|--|
| I. Ageing demographic indicators for the World, 1975-2050 | |
| II. Population and population projections, 1960-2010-2050 | |
| III. Population change in EU25, 1960-2010 | |
| IV. Population, rate of increase and density (selected countries) | |
| V. Demographic indicators (selected countries) | |

ΕΙΣΑΓΩΓΗ

1. ΔΗΜΟΓΡΑΦΙΚΕΣ ΕΞΕΛΙΞΕΙΣ

1.1 Εξέλιξη πληθυσμού

Ο πληθυσμός της Κύπρου στο τέλος του 2012 υπολογίζεται σε 956.500 σε σύγκριση με 952.100 τον προηγούμενο χρόνο, σημείωσε αύξηση 0,5%.

Μετά την Τουρκική εισβολή του Ιουλίου-Αυγούστου 1974 ο συνολικός πληθυσμός με τις απώλειες του πολέμου, τη μετανάστευση και τη μείωση των γεννήσεων είχε σημειώσει αρνητικό ποσοστό αύξησης μέχρι τα μέσα του 1977. Στα χρόνια που ακολούθησαν οι δημογραφικές εξελίξεις ευνόησαν την αύξηση του πληθυσμού. Όμως, η συνολική αύξηση του πληθυσμού αποκρύπτει σημαντικές διαφορές μεταξύ του πληθυσμού στην ελεγχόμενη από το κράτος περιοχή και της Τουρκοκυπριακής κοινότητας στην Τουρκοκατεχόμενη περιοχή. Ενώ ο πληθυσμός στις περιοχές που ελέγχει το κράτος αυξήθηκε σταδιακά από το 1977 και συνέχισε να αυξάνεται με ρυθμούς που κυμάνθηκαν μεταξύ 0,7% και 2,8%, στις κατεχόμενες περιοχές η Τουρκοκυπριακή κοινότητα σημείωσε μείωση από το 1986. Η διαφορά αυτή στην εξέλιξη του πληθυσμού οφείλεται αποκλειστικά στη μετανάστευση, αφού τόσο η γεννητικότητα όσο και η θνησιμότητα των Τουρκοκυπρίων είναι παρόμοια με αυτή του υπόλοιπου πληθυσμού της Κύπρου.

Στο συνολικό πληθυσμό της Κύπρου δεν περιλαμβάνονται οι Τούρκοι έποικοι ο αριθμός των οποίων υπολογίζεται ότι κυμαίνεται μεταξύ 160 και 170 χιλιάδες σύμφωνα με πιο πρόσφατες ενδείξεις αυξημένων αφίξεων Τούρκων στις κατεχόμενες περιοχές.

INTRODUCTION

1. DEMOGRAPHIC DEVELOPMENTS

1.1 Population Growth

The population of Cyprus is estimated at 956,5 thousand at the end of 2012 compared with 952,1 thousand the previous year, an increase of 0,5%.

After the Turkish invasion of July-August 1974 the total population experienced negative growth up to mid 1977, through war losses, emigration and fertility decline. In the following years demographic developments favoured population growth. However, the overall growth conceals pronounced differences between the population in the Government controlled area and the Turkish Cypriot community in the Turkish occupied area. While the population in the Government controlled area increased gradually since 1977 at a rate which ranged between 0,7% and 2,8%, in the Turkish occupied area, on the contrary, the Turkish Cypriot community has been decreasing since 1986. This difference in the population growth is exclusively due to migration movements, since both the fertility and mortality of Turkish Cypriots are similar to those of the rest of the Cyprus population.

Total population figures do not include illegal settlers from Turkey, the number of which most probably is in the range of 160-170 thousands, estimated on information of significant arrivals of Turks in the occupied area.

1.2 Σύνθεση του πληθυσμού

Σύμφωνα με εκτιμήσεις, σε σύνολο 956.500 κατοίκων η σύνθεση του πληθυσμού κατά κοινότητα στο τέλος του 2012 ήταν:

Ελληνοκυπριακή κοινότητα	688.100	ή	71,9%
Τουρκοκυπριακή κοινότητα	90.600	ή	9,5%
Ξένοι υπήκοοι	177.800	ή	18,6%

Οι θρησκευτικές ομάδες που ανήκουν στην Ελληνοκυπριακή κοινότητα αριθμούσαν:

Αρμένιοι	2.600	ή	0,4%	της Ελληνοκυπριακής κοινότητας και	0,3%	του συνολικού πληθυσμού
Μαρωνίτες	5.000	ή	0,7%	της Ελληνοκυπριακής κοινότητας και	0,5%	του συνολικού πληθυσμού
Λατίνοι	800	ή	0,1%	της Ελληνοκυπριακής κοινότητας και	0,1%	του συνολικού πληθυσμού

2. ΕΚΤΙΜΗΣΕΙΣ ΠΛΗΘΥΣΜΟΥ ΚΑΙ ΔΗΜΟΓΡΑΦΙΚΩΝ ΣΤΟΙΧΕΙΩΝ ΣΤΙΣ ΠΕΡΙΟΧΕΣ ΠΟΥ ΕΛΕΓΧΕΙ ΤΟ ΚΡΑΤΟΣ

2.1 Πληθυσμός

Ο πληθυσμός στις περιοχές που ελέγχει το Κράτος υπολογίζεται σε 865.900 στο τέλος του 2012, σε σύγκριση με 862.000 το τέλος του 2011 σημειώνοντας αύξηση 0,5%.

Το ποσοστό των παιδιών ηλικίας κάτω των 15 χρόνων υπολογίστηκε σε 16,4% το 2012 και το ποσοστό των ηλικιωμένων προσώπων ηλικίας 65 χρόνων και πάνω σε 13,2% σε σύγκριση με 25,4% και 11,0% αντίστοιχα το 1992 και 25,0% και 10,8% το 1982. Σημειώθηκε σταδιακή αύξηση του ποσοστού των ηλικιωμένων και μείωση του ποσοστού των παιδιών, ενδεικτικά της τάσης γήρανσης του πληθυσμού. Επίσης αυξήθηκε το ποσοστό των προσώπων ηλικίας 45-64 χρόνων σε 24,5% από 19,3% το 1992 και 17,6% το 1982 πράγμα που δείχνει κάποια γήρανση του πληθυσμού και στις εργασιμες ηλικίες.

1.2 Composition

Out of a total of 956.500 inhabitants the estimated composition of the population by community at the end of 2012 was:

Greek Cypriot community	688.100	or	71,9%
Turkish Cypriot community	90.600	or	9,5%
Foreign residents	177.800	or	18,6%

The religious groups which belong to the Greek Cypriot community totalled:

Armenians	2.600	or	0,4%	of the Greek Cypriot community and	0,3%	of the total population
Maronites	5.000	or	0,7%	of the Greek Cypriot community and	0,5%	of the total population
Latins	800	or	0,1%	of the Greek Cypriot community and	0,1%	of the total population

2. POPULATION ESTIMATES AND VITAL STATISTICS IN THE GOVERNMENT CONTROLLED AREA

2.1 Population

The population of the Government controlled area is estimated at 865,9 thousand at the end of 2012, compared to 862,0 thousand at the end of 2011 recording an increase of 0,5%.

The proportion of children below 15 decreased to 16,4% while the proportion of old-aged persons 65 and over increased to 13,2% in 2012, compared to 25,4% and 11,0% respectively in 1992 and 25,0% and 10,8% in 1982. There was a gradual increase in the proportion of old-aged persons and a decrease in the proportion of children demonstrating the ageing process. The proportion of persons aged 45-64 increased also, to 24,5% from 19,3% in 1992 and 17,6% in 1982 indicating an ageing of the working age population as well.

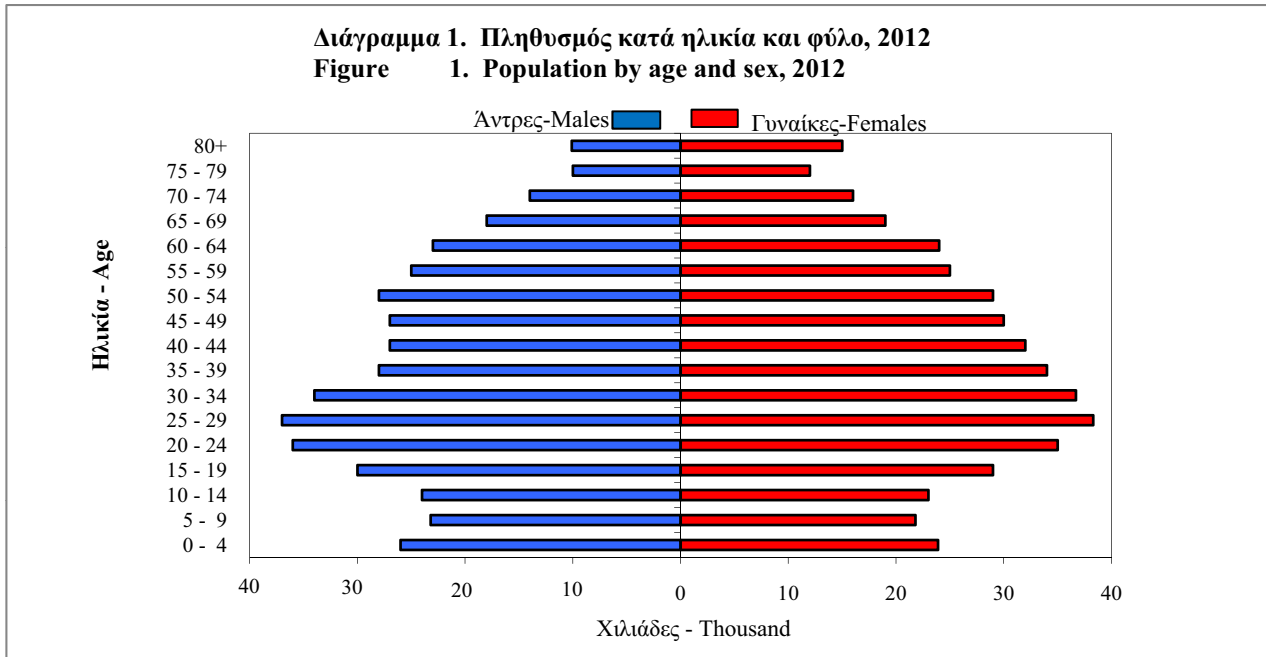

2.2 Γεννητικότητα

Το 2012 ο αριθμός των γεννήσεων στις περιοχές που ελέγχει το Κράτος, αυξήθηκε στις 10.161 από 9.622 τον προηγούμενο χρόνο και το ακαθάριστο ποσοστό γεννητικότητας υπολογίστηκε στο 11,8 για κάθε 1000 κατοίκους.

Αξίζει να σημειωθεί ότι οι γεννήσεις μειώνονται τις χρονιές που ακολουθούν τα δίσεκτα χρόνια. Για να απαλειφθεί λοιπόν κάθε επίδραση από τα δίσεκτα χρόνια, το ακαθάριστο ποσοστό γεννητικότητας υπολογίστηκε και για περιόδους τεσσάρων χρόνων. Έτσι για την περίοδο 2009-2012 το ακαθάριστο ποσοστό γεννητικότητας υπολογίζεται σε 11,7 σε σύγκριση με 11,4 την περίοδο 2005-2008 όπως και την περίοδο 2001-2004.

Το συνολικό ποσοστό γονιμότητας, που φανερώνει την αναπαραγωγική συμπεριφορά ανεπηρέαστα από αλλαγές στη σύνθεση του πληθυσμού κατά ηλικία, δείχνει συνέχιση της σταδιακής μείωσης της γεννητικότητας κατά τα τελευταία χρόνια. Το 2012 το συνολικό ποσοστό γονιμότητας αυξήθηκε στο 1,39 σε σύγκριση με 1,35 το 2011. Το συνολικό ποσοστό γονιμότητας ελαττώθηκε σταδιακά κατά τα τελευταία χρόνια,

2.2 Fertility

In 2012 the number of births in the Government controlled area increased to 10.161 from 9.622 the year before, giving a crude birth rate of 11,8 per thousand population.

It is worth noting the falls in the number of births following leap years. Averaged over a four-year period to remove any effect from the leap year, the crude birth rate is estimated at 11,7 in the period 2009-2012 compared to 11,4 in the period 2005-2008 as well as in the period 2001-2004.

The total fertility rate which describes reproductive behaviour unaffected by changes in the age composition of the population indicates a continuing declining fertility trend during the past few years. However, the total fertility rate for 2012 increased slightly to 1,39 from 1,35 in 2011. The total fertility rate decreased gradually from its local peak of 2,46 in the period 1982-1985 during the past years.

από 2,46 που ήταν το πιο ψηλό στην περίοδο 1982-1985. Από το 1995 το συνολικό ποσοστό γονιμότητας είναι πιο χαμηλό από το 2,10 ποσοστό που χρειάζεται για να εξασφαλιστεί η αναπλήρωση του πληθυσμού.

Since 1995 the total fertility rate remains below the replacement level of 2,10.

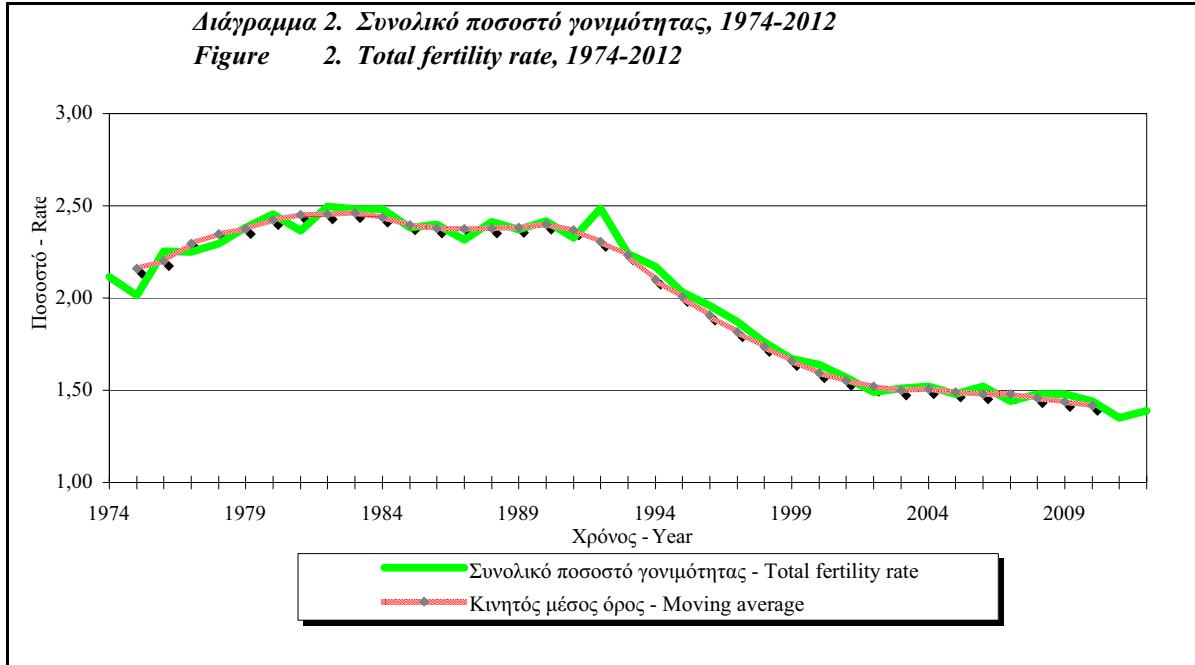

Η Κύπρος έχει μια από τις χαμηλότερες αναλογίες εξώγαμων παιδιών στην Ευρώπη και η γεννητικότητα παρουσιάζεται σχεδόν αποκλειστικά στα πλαίσια του γάμου. Το 2012 γεννήθηκαν 1.885 εξώγαμα παιδιά που αποτελούν ποσοστό 18,6% στο σύνολο των γεννήσεων.

Cyprus has one of the lowest proportions of extra-marital births in Europe and fertility is almost exclusively marital fertility. In 2012 only 1.885 children were born out of wedlock constituting a proportion of 18,6% of the total number of births.

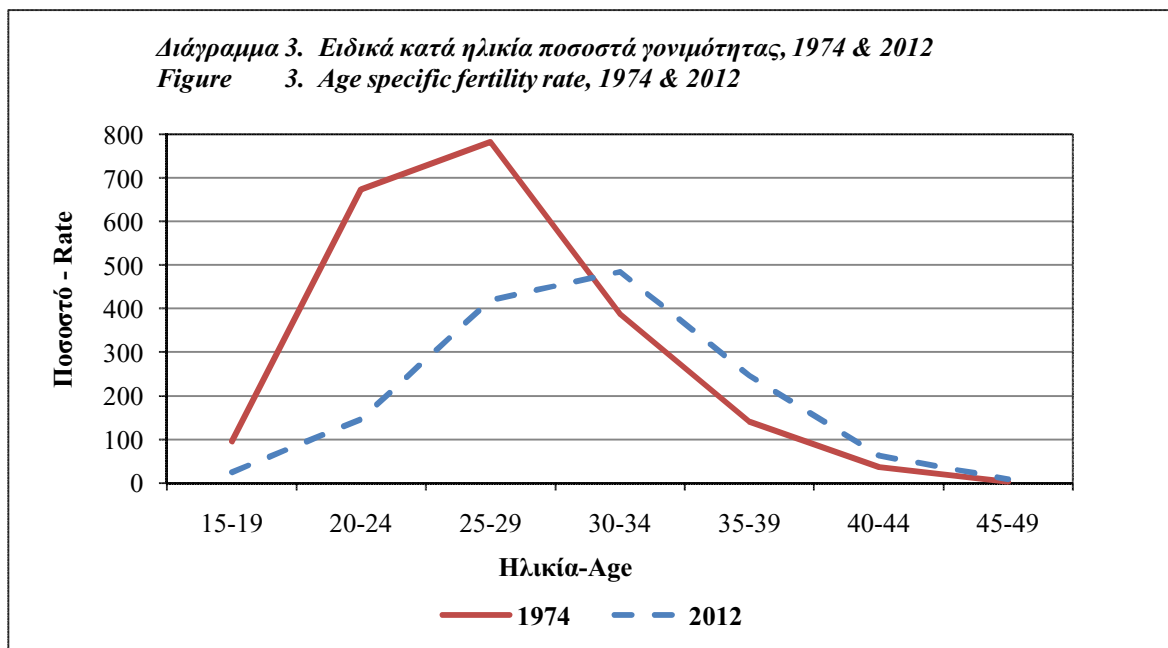

Η μέση ηλικία της μητέρας κατά τη γέννηση του πρώτου της παιδιού ήταν 28,3 ενώ η μέση ηλικία για όλες τις γεννήσεις του 2012 ανεξάρτητα από τη σειρά γεννήσεως των παιδιών ήταν 30,1 χρόνια.

The mean age of women at the birth of their first child was 28,3 years while the mean age at birth irrespective of the order of child was 30,1 years in 2012.

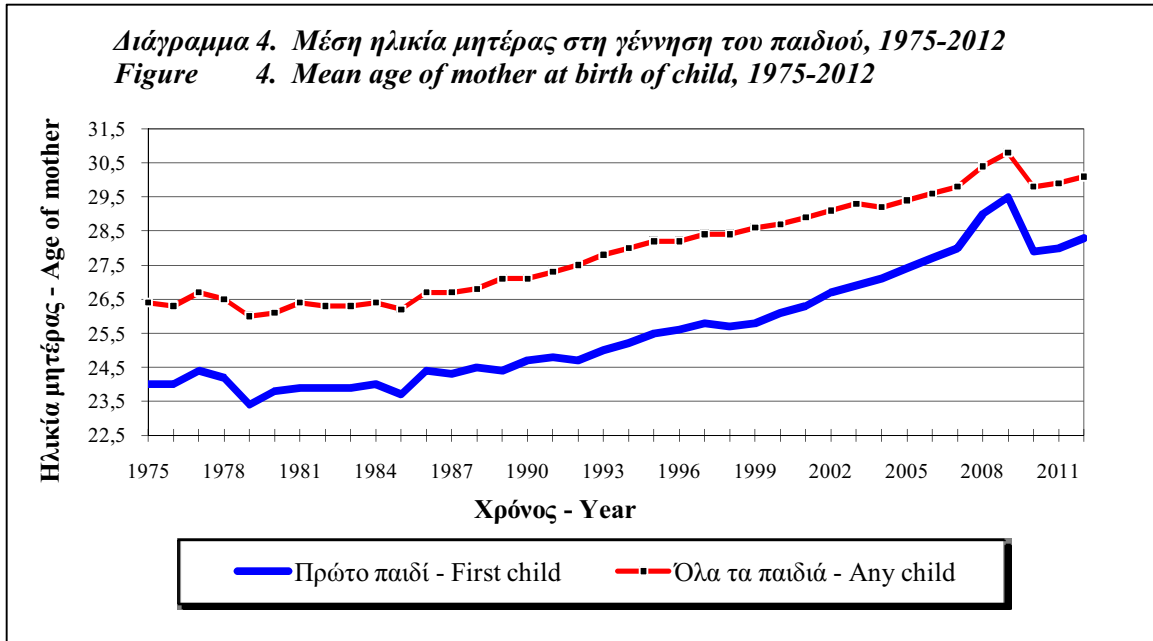

2.3 Θνησιμότητα

Ο υπολογιζόμενος αριθμός των θανάτων στις περιοχές που ελέγχει το κράτος ήταν 5.665 το 2012 και το αντίστοιχο ακαθάριστο ποσοστό θνησιμότητας 6,6 θάνατοι για κάθε χίλιους κατοίκους.

Η μέση διάρκεια ζωής κατά τη γέννηση για την περίοδο 2010/11 υπολογίστηκε σε 79,0 για τους άντρες και 82,9 για τις γυναίκες σε σύγκριση με 77,9 χρόνια για τους άντρες και 82,4 χρόνια για τις γυναίκες, για την περίοδο 2008/09, και 78,3 και 81,9 αντίστοιχα την περίοδο 2006/07.

Η βρεφική θνησιμότητα έχει φτάσει σε χαμηλά επίπεδα και υπολογίζεται σε 3,5 θανάτους βρεφών σε κάθε 1000 γεννήσεις το 2012.

2.4 Γάμοι

Ο συνολικός αριθμός των γάμων το 2012 μειώθηκε στους 12.918 από 13.248 τον προηγούμενο χρόνο. Όπως και στα προηγούμενα

2.3 Mortality

The estimated number of deaths in the Government controlled area reached 5.665 in 2012 and the corresponding crude death rate 6,6 deaths per thousand population.

Expectation of life at birth is estimated at 79,0 years for males and 82,9 for females for the period 2010/11 compared with 77,9 years for males and 82,4 for females for the period 2008/09, and 78,3 and 81,9 respectively, in the period 2006/07.

Infant mortality has admittedly reached a low level estimated at 3,5 infant deaths per 1000 live births in 2012.

2.5 Marriages

The total number of marriages in 2012 decreased to 12.918 from 13.248 the year before. In the last few years a large number of foreigners who

χρόνια ένας σημαντικός αριθμός των ξένων που τέλεσαν πολιτικό γάμο στην Κύπρο δεν διέμεναν στην Κύπρο. Από το σύνολο των 9.213 πολιτικών γάμων που τελέστηκαν μόνο 2.101 ήταν γάμοι μεταξύ κατοίκων Κύπρου. Έτσι ο συνολικός αριθμός των γάμων των κατοίκων Κύπρου ανέρχεται σε 5.806 και το ακαθάριστο ποσοστό γαμηλιότητας για τους κατοίκους Κύπρου υπολογίστηκε σε 6,7 σε κάθε 1.000 κατοίκους.

Το 2012 ο αριθμός των εκκλησιαστικών γάμων μειώθηκε σε 3.705 από 4.025 το 2011. Στην Κύπρο υπάρχει ακόμα προκατάληψη για τα δίσεκτα χρόνια. Έτσι ο αριθμός των γάμων ακολουθεί κυκλικές διακυμάνσεις που διαρκούν τέσσερα χρόνια. Στα δίσεκτα χρόνια ο αριθμός των γάμων βρίσκεται στο πιο χαμηλό σημείο ενώ στο χρόνο αμέσως πριν και αμέσως ύστερα από τα δίσεκτα χρόνια παρατηρείται έξαρση γάμων.

married in Cyprus by civil marriage were not residing in Cyprus. Out of 9.213 civil marriages celebrated in 2012 only 2.101 were civil marriages of residents of Cyprus. Thus the total number of marriages of residents totaled 5.806 and the crude marriage rate for residents was calculated at 6,7 per thousand population.

In 2012 the number of ecclesiastical marriages decreased to 3.705 from 4.025 in 2011. In Cyprus there is still prejudice against marriages celebrated during leap years. Thus, the number of marriages follows a four-year cycle with a trough during leap years and peaks in the years preceding and succeeding the leap year.

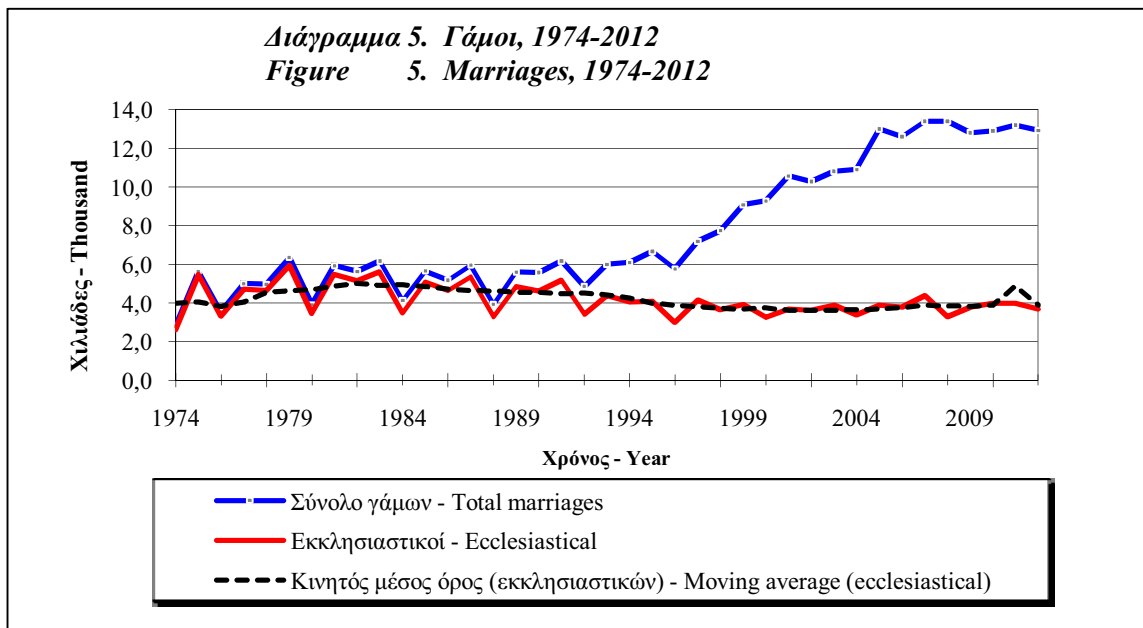

Όπως αναφέρθηκε και πιο πάνω οι πολιτικοί γάμοι των κατοίκων Κύπρου ήταν μόνο 2.101 ή 22,8% του συνόλου των πολιτικών γάμων. Στις πιο πολλές περιπτώσεις σε ποσοστό 51,8% ο γαμπρός και η νύμφη ήταν ξένοι υπήκοοι, ο γαμπρός ήταν Κύπριος και η νύμφη ξένη υπήκοος σε ποσοστό 19,7%, σε ποσοστό 9,5% η νύμφη ήταν Κύπρια και ο γαμπρός ξένος και στις 19,0% των περιπτώσεων ήταν και οι δυο σύζυγοι

As it is mentioned above civil marriages of residents of Cyprus numbered 2.101 or 22,8% of the total civil marriages celebrated in Cyprus. In most cases in 51,8% the groom and the bride were of foreign nationality, the groom Cypriot and the bride of foreign nationality constituted the 19,7%, in 9,5% of the cases the bride was Cypriot and the groom of foreign nationality and 19,0% cases concerned Cypriot spouses.

Κύπριοι. Πακιστανοί, Σύριοι, υπήκοοι Μπαγκλαντές και Έλληνες ήταν οι κύριες υπηκοότητες των αντρών που τέλεσαν πολιτικό γάμο στην Κύπρο κατά το 2012, ενώ για τις γυναίκες οι κύριες υπηκοότητες ήταν Βουλγαρίας, Ρουμανίας, Ρωσίας και Πολωνίας.

Pakistani, Syrian, Bangladesh nationals and Greek were the main nationalities of grooms who had a civil marriage in 2012, while of brides the main nationalities were of Bulgaria, Romania, Russia and Poland.

Ποσοστό 77,8% των γάμων των κατοίκων Κύπρου αποτελούσαν πρώτο γάμο και για το γαμπρό και για τη νύμφη, 15,5% ήταν πρώτος γάμος για τον ένα μόνο και 6,0% ήταν γάμοι μεταξύ προσώπων που είχαν και οι δυο ξαναπαντρευτεί.

First marriages for both partners, constituted 77,8% of marriages of residents, 15,5% were remarriages for one partner and 6,0% were remarriages for both partners.

Η μέση ηλικία στον πρώτο γάμο για τους άντρες κατοίκους Κύπρου υπολογίστηκε σε 30,3 χρόνια, 30,8 για τους εκκλησιαστικούς και 29,2 για τους πολιτικούς γάμους. Παράλληλα στις γυναίκες η μέση ηλικία στον πρώτο γάμο υπολογίστηκε σε 28,6 χρόνια, 29,0 για τους εκκλησιαστικούς και 27,7 για τους πολιτικούς. Η μέση ηλικία στον πρώτο γάμο τόσο για τους άντρες όσο και για τις γυναίκες εξακολουθεί να είναι χαμηλότερη στις αγροτικές περιοχές.

Mean age of men residents of Cyprus at first marriage was calculated at 30,3, 30,8 for ecclesiastical marriages and 29,2 for civil. Similarly mean age of women at first marriage was calculated at 28,6, 29,0 for ecclesiastical marriages and 27,7 for civil. Age at first marriage continues to be lower in rural than in urban areas for both grooms and brides.

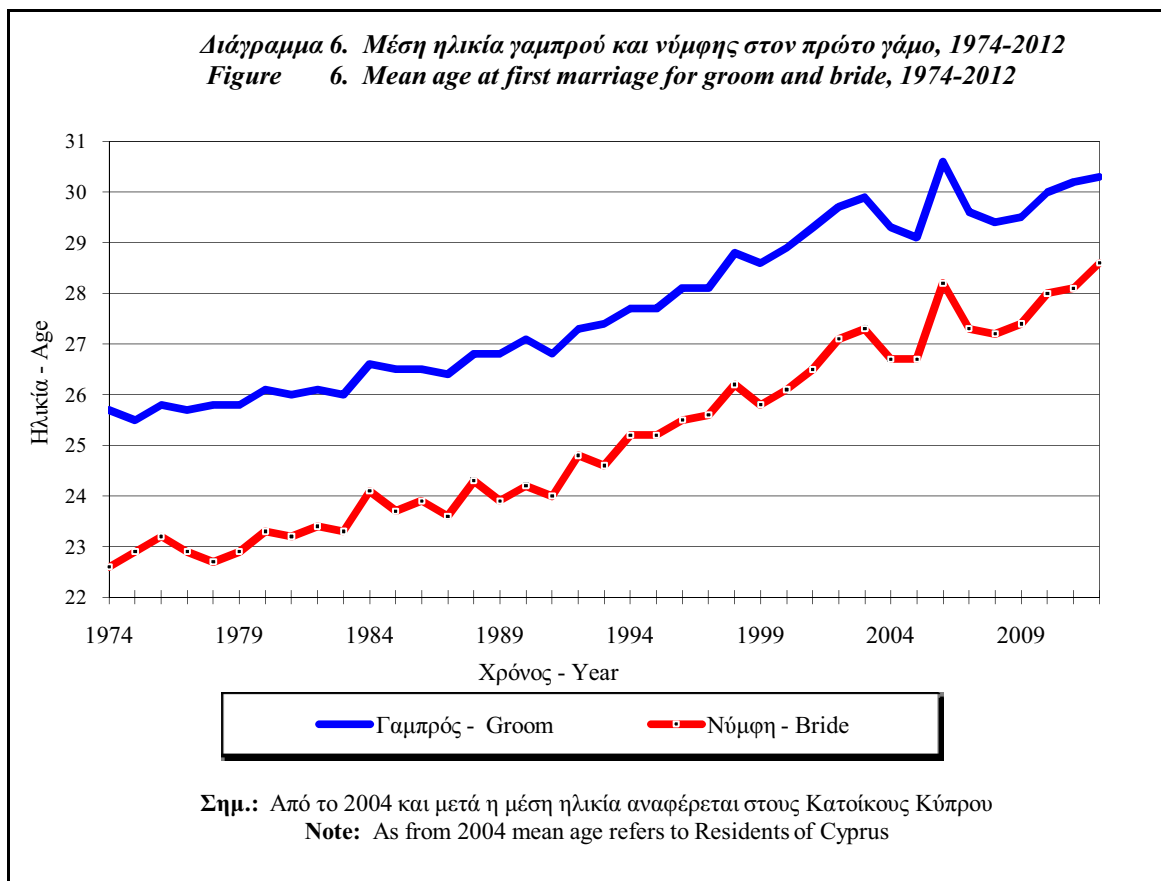

2.5 Διαζύγια

Το 2012 ο αριθμός των διαζυγίων έφτασε τα 2.036 και το ακαθάριστο ποσοστό διαζευκτικότητας 2,36 για κάθε 1.000 κατοίκους. Το συνολικό ποσοστό διαζευκτικότητας, που δείχνει το ποσοστό των γάμων που αναμένονται να καταλήξουν σε διαζύγιο, έφτασε σε 324,7 σε κάθε 1.000 γάμους το 2012 από 41,6 που ήταν το 1980.

Από τα ζευγάρια που χώρισαν το 2012, 48,0% δεν είχαν εξαρτώμενα παιδιά κάτω των 18 χρόνων, 26,7% είχαν ένα, 19,5% δύο και 5,7% είχαν τρία ή περισσότερα παιδιά. Η διάμεση διάρκεια γάμου υπολογίστηκε σε 9,0 χρόνια το 2012.

Ο τόπος συνήθους διαμονής των ζευγαριών που πήραν διαζύγιο ήταν κυρίως οι αστικές περιοχές. Συγκεκριμένα 78,5% των αντρών που χώρισαν ζούσαν στις πόλεις, 17,8% σε χωριά, 3,2% στο εξωτερικό και για 0,5% ο τόπος συνήθους διαμονής ήταν άγνωστος.

Ο “ισχυρός κλονισμός της εγγάμου σχέσεως” και ο “ισχυρός κλονισμός της εγγάμου σχέσεως λόγω 5ετούς ή 4ετούς διάστασης” ήταν οι λόγοι διαζυγίου και αποτέλεσαν αντίστοιχα το 81,6% και 18,3% των λόγων διαζυγίου.

2.6 Μετανάστευση

Η καθαρή μετανάστευση ήταν θετική την τελευταία δεκαετία, με εξαίρεση το 2012, όπου μειώθηκε σε -629 σε σχέση με 18.142 το 2011.

Ο αριθμός των μεταναστών προς την Κύπρο (Κυπρίων επαναπατριζόμενων και ξένων που έρχονται για εγκατάσταση ή προσωρινή απασχόληση πέραν του 1 χρόνου) ήταν 17.476 κατά το 2012 από 23.037 που ήταν το 2011.

Ο αριθμός των μεταναστών από την Κύπρο (Κυπρίων και ξένων που έχουν μείνει στην Κύπρο τουλάχιστο ένα χρόνο) υπολογίζεται σε 18.105 για το 2012 σε σύγκριση με 4.895 το 2011.

2.5 Divorces

The total number of divorces in 2012 was 2.036 and the crude divorce rate was calculated at 2,36 per thousand population. The total divorce rate, which shows the proportion of marriages that are expected to end up in divorce, rose to 324,7 per thousand marriages in 2012, from 41,6 per thousand in 1980.

Of the divorced couples 48,0% reported no dependent children under 18 years old, 26,7% reported one, 19,5% two and 5,7% reported three or more dependent children. The median duration of marriage is estimated at 9,0 years in 2012.

The place of residence of the couples who were issued a divorce was predominantly urban. In particular 78,5% of the husbands who obtained a divorce were living in towns, 17,8% were residing in villages, 3,2% abroad and for 0,5% of the cases the place of usual residence was unknown.

“Irretrievable breakdown of the marriage” and “irretrievable breakdown of the marriage due to 5 or 4 years separation” were the grounds for divorce accounting for 81,6% and 18,3% of the cases respectively.

2.6 Migration

Net migration has been positive during the last decade, except for 2012 when it decreased to -629 compared to 18.142 in 2011.

Long-term immigrants (Cypriots and foreigners arriving for settlement or for temporary employment for 1 year or more) were 17.476, compared to 23.037 in 2011.

The number of emigrants (Cypriots and foreigners who had resided in Cyprus for at least one year) was estimated at 18.105 in 2012 compared to 4.895 in 2011.

2.7 Σύγκριση δημογραφικών μεγεθών της Κύπρου με τις χώρες της Ευρωπαϊκής Ένωσης

Ο πληθυσμός της Κύπρου αποτελεί ποσοστό 0,2% του συνολικού πληθυσμού της Ευρώπης των 27. Η Κύπρος είναι η τρίτη πιο μικρή σε πληθυσμό χώρα μετά την Μάλτα και το Λουξεμβούργο.

Το ετήσιο ποσοστό αύξησης του πληθυσμού της Κύπρου είναι από τα ψηλότερα των χωρών της Ε.Ε. Το ποσοστό φυσικής αύξησης είναι κι αυτό ψηλό, το δεύτερο πιο μεγάλο, μετά την Ιρλανδία.

Η ηλικιακή δομή του πληθυσμού είναι σχετικά νεαρότερη από το μέσο όρο της Ευρώπης. Το ποσοστό των ηλικιωμένων 65 χρονών και πάνω είναι από τα πιο χαμηλά, ενώ παράλληλα το ποσοστό των παιδιών κάτω των 15 χρονών είναι μεταξύ των πιο ψηλών.

Η απότομη πτώση της γεννητικότητας τη δεκαετία του 90 στην Κύπρο και η αύξηση του δείκτη γονιμότητας σε μερικές Ευρωπαϊκές χώρες τα τελευταία χρόνια, είχαν ως αποτέλεσμα να βρίσκεται τώρα το συνολικό ποσοστό γονιμότητας της Κύπρου πιο κάτω από τον μέσο όρο της Ευρώπης.

Η προσδοκώμενη διάρκεια ζωής για τις γυναίκες βρίσκεται περίπου στον μέσο όρο της Ευρώπης ενώ για τους άντρες είναι πιο ψηλή από τον μέσο όρο για τους άνδρες.

Το ακαθάριστο ποσοστό γαμηλιότητας παραμένει το πιο ψηλό στην Ευρώπη ενώ το ακαθάριστο ποσοστό διαζευκτικότητας βρίσκεται περίπου στον μέσο όρο των Ευρωπαϊκών χωρών.

2.7 Comparison of demographic indicators of Cyprus with the European Union countries

The population of Cyprus accounts for 0,2% of the total population of the 27 European Union countries. Cyprus has the third smallest population ranking behind Malta and Luxembourg.

Cyprus has one of the highest rates of population growth among the 27 EU countries. The rate of natural increase is also high, the second largest behind Ireland.

The age composition of the population portrays a somewhat younger age-structure than the European average. The proportion of old aged persons 65 and over is among the lowest, while at the same time the proportion of children below 15 is among the highest.

The abrupt decrease of fertility in Cyprus recorded during the nineties and the increase of the fertility indicator in some European countries in the last few years, resulted in placing the total fertility rate of Cyprus below the average of the European Union countries.

Life expectancy at birth for females is close to the average European while for males is above the average.

The crude marriage rate remains the highest in Europe, while the crude divorce rate is near the European Union average.

Διάγραμμα 7. Μεταβολές πληθυσμού στις χώρες της ΕΕ, 20 11
Figure 7. Population increase per EU country, 2011

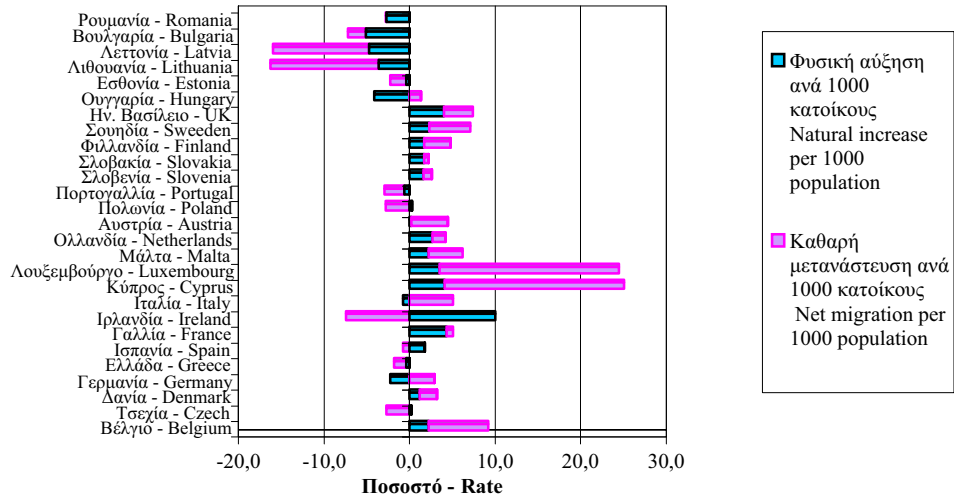

Σημ.: Τα στοιχεία για την καθαρή μετανάστευση για τη Ρουμανία και τη Βουλγαρία αναφέρονται στο έτος 2009
 Note: Data for net migration for Romania and Bulgaria refer to the year 2009

3. ΠΗΓΕΣ ΔΗΜΟΓΡΑΦΙΚΩΝ ΣΤΑΤΙΣΤΙΚΩΝ

Τα στατιστικά στοιχεία Γεννήσεων μέχρι και το 1998 βασίζονταν σε εκτιμήσεις που γίνονταν με τη μέθοδο Chandrasekar Deming. Από το 1999 τα στοιχεία βασίζονται αποκλειστικά στις ληξιαρχικές καταχωρήσεις και αφορούν τις γεννήσεις που έγιναν το χρόνο και καταχωρήθηκαν μέχρι και το Μάιο του επόμενου χρόνου.

Τα στατιστικά στοιχεία Θανάτων μέχρι και το 2004 βασίζονται σε εκτιμήσεις που γίνονται με τη σύγκριση των ληξιαρχικών καταχωρήσεων με ειδικά δελτία που στέλλουν ιερείς των κοιμητηρίων με τη μέθοδο Chandrasekar Deming. Από το 2005 και μετά η ληξιαρχική καταχώρηση ήταν σχεδόν πλήρης και συμπληρώθηκε με στοιχεία από τους ιερείς χωρίς άλλη εκτίμηση.

Τα δεδομένα για τους θανάτους και τις αιτίες θανάτου βασίζονται στα πιστοποιητικά θανάτου, όπως συλλέγονται και κωδικοποιούνται από τη Μονάδα Παρακολούθησης Υγείας του Υπουργείου Υγείας.

Ο συνολικός αριθμός των θανάτων περιλαμβάνει όλους τους θανάτους που συνέβησαν στην Κύπρο (κατοίκων Κύπρου και τουριστών) και τους θανάτους κατοίκων Κύπρου που συνέβηκαν στο εξωτερικό, των οποίων η ταφή έγινε στην Κύπρο.

3. SOURCES AND LIMITATIONS OF DATA

Birth Statistics up to 1998 were estimates obtained using the Chandrasekar Deming method based on registered events and reports by clinics and hospitals. As from 1999 birth statistics are based solely on registered events occurring during the year, which are registered up to May of the following year.

Death Statistics up to 2004 are estimates obtained through matching of registered deaths with data provided on special forms by priests of cemeteries using the Chandrasekar Deming method. As from 2005 death registration was almost complete, complimented with data provided by priests without any additional estimation.

The data on deaths and causes of death are based on death certificates collected and coded by the Health Monitoring Unit of the Ministry of Health.

The total number of deaths includes all deaths which occurred in Cyprus (of both residents of Cyprus and non-residents) and deaths of residents of Cyprus which occurred abroad and were buried in Cyprus.

Τα στοιχεία για Γάμους συλλέγονται από το προσωπικό της Στατιστικής Υπηρεσίας απευθείας από τις καταχωρήσεις των έντεκα εκκλησιαστικών περιφερειών. Η Αρμενική, η Μαρωνιτική και η Καθολική εκκλησία αποστέλλουν στοιχεία των γάμων στη Στατιστική Υπηρεσία. Στοιχεία για τους πολιτικούς γάμους συγκεντρώνονται στο Υπουργείο Εσωτερικών. Από το 2004 κατέστη δυνατόν να διαχωριστούν οι γάμοι των μη κατοίκων που τέλεσαν πολιτικό γάμο στην Κύπρο.

Τα στοιχεία για Διαζύγια συλλέγονται από τα οικογενειακά δικαστήρια. Σύμφωνα με τη νέα νομοθεσία επιτρέπεται στην Ελληνοκυπριακή κοινότητα η επιλογή πολιτικού γάμου αντί εκκλησιαστικού και λειτουργούν τα οικογενειακά δικαστήρια για έκδοση των διαζυγίων από το 1990. Τα οικογενειακά δικαστήρια εκδίδουν τώρα και τα διαζύγια των πολιτικών γάμων μεταξύ ξένων που μέχρι και το 1998 ήταν στη δικαιοδοσία του Ανωτάτου Δικαστηρίου και των Επαρχιακών Δικαστηρίων.

Τα στοιχεία για τη μετανάστευση βασίζονται στην Έρευνα Ταξιδιωτών, όσον αφορά τη μετανάστευση προς την Κύπρο από το 1997 και για τη μετανάστευση από την Κύπρο από το 2002.

Τα στοιχεία πληθυσμού στηρίζονται στα αποτελέσματα των Απογραφών και ενημερώνονται κάθε χρόνο σύμφωνα με τις γεννήσεις, τους θανάτους και τη μετανάστευση. Στα χρόνια μεταξύ των απογραφών οι εκτιμήσεις αναθεωρούνται σύμφωνα με τα αποτελέσματα της νέας απογραφής όταν αυτά είναι διαθέσιμα. Οι εκτιμήσεις του πληθυσμού στις ελεγχόμενες από το Κράτος περιοχές για την περίοδο 2002-2011 αναθεωρήθηκαν σύμφωνα με τα αποτελέσματα της Απογραφής πληθυσμού του 2011. Οι εκτιμήσεις του αριθμού των Τουρκοκυπρίων βασίζονται σε προβολές πληθυσμού με υποθέσεις ως προς τη γεννητικότητα και θνησιμότητα όπως του υπόλοιπου πληθυσμού της Κύπρου και μετανάστευση σύμφωνα με στοιχεία από Τουρκοκυπριακές πηγές.

Marriages are compiled by the staff of the Statistical Service from the Registers at the eleven ecclesiastical districts of Cyprus. The Armenian, Maronite and the Catholic Churches report their marriages directly to the Statistical Service. Finally data concerning civil marriages are obtained from the Ministry of Interior. As from 2004 it has been possible to differentiate civil marriages of non residents.

Divorces are obtained from family courts. According to the new legislation the choice of civil marriage, in lieu of ecclesiastical marriage, is permitted among members of the Greek community and divorces come under the jurisdiction of family courts since 1990. Now, family courts deal also with divorces of civil marriages between foreigners which up to 1998 were dealt by the Supreme Court and District Courts.

Migration statistics are based on the results of the Passenger Survey, as regards long-term immigrants as from 1997 and for emigrants as from 2002.

Population estimates are based on Census results updated annually to take account of the components of change, births, deaths and net migration. Intercensal estimates are revised when new census figures become available. Population estimates for the Government controlled area for the period 2002-2011 have been revised on the basis of the results of the Census of Population 2011. Estimates of the number of Turkish Cypriots for the period since 1974 are the result of population projections with assumptions of fertility and mortality similar to those of the rest of the Cyprus population and migration based on figures obtained from Turkish Cypriot sources.

4. ΟΡΟΙ ΠΟΥ ΧΡΗΣΙΜΟΠΟΙΗΘΗΚΑΝ

Ακαθάριστα ποσοστά γεννητικότητας, θνησιμότητας, γαμηλιότητας και διαζευκτικότητας είναι αντίστοιχα οι αριθμοί των γεννήσεων, θανάτων, γάμων και διαζυγίων για κάθε 1.000 κατοίκους.

Ακαθάριστο ποσοστό αναπαραγωγής δείχνει τον αριθμό των κοριτσιών που θα είχε μια γυναίκα αν ακολουθούσε τα ειδικά ποσοστά γονιμότητας ενός χρόνου και επιζούσε μέχρι το τέλος της αναπαραγωγικής ηλικίας.

Αναλογία φύλου κατά τη γέννηση δίνει τον αριθμό των γεννήσεων αγοριών για κάθε 1.000 γεννήσεις κοριτσιών.

Γενικό ποσοστό γονιμότητας είναι ο αριθμός των γεννήσεων για κάθε 1.000 γυναίκες στις αναπαραγωγικές ηλικίες 15-49 χρόνων.

Ειδικά κατά ηλικία ποσοστά γονιμότητας είναι ο αριθμός των γεννήσεων που είχαν οι γυναίκες μιας ομάδας ηλικιών σε ένα χρόνο, δια του συνολικού αριθμού γυναικών αυτής της ομάδας ηλικιών. Συνήθως εκφράζονται κατά 1.000 γυναίκες.

Ειδικά κατά ηλικία ποσοστά θνησιμότητας είναι ο αριθμός των θανάτων μιας ομάδας ηλικιών, δια του πληθυσμού της αντίστοιχης ομάδας ηλικιών.

Ετήσιο ποσοστό αύξησης είναι η αύξηση (ή μείωση) του πληθυσμού το χρόνο T σε σχέση με το συνολικό πληθυσμό το χρόνο T-1. Ο πληθυσμός μπορεί να αναφέρεται στο μέσο ή στο τέλος του χρόνου.

Καθαρή μετανάστευση είναι η διαφορά μεταξύ των προσώπων που έρχονται για εγκατάσταση στη χώρα και των μεταναστών προς το εξωτερικό. Μπορεί να εκφραστεί και σαν ποσοστό για κάθε 1.000 κατοίκους στο μέσο του χρόνου.

4. DEFINITIONS OF TERMS USED

Crude birth, death, marriage and divorce rates are respectively the numbers of births, deaths, marriages and divorces per thousand population.

Gross reproduction rate shows the number of daughters a woman would have if she experienced the age specific fertility rates of a given year and she lived until the end of her reproductive life.

Sex ratio at birth gives the number of male births per thousand female births.

General fertility rate is the number of births per thousand women in the reproductive age-groups, 15-49.

Age specific fertility rate is the number of births occurring to women of a given age-group during a year divided by the total number of women in that age-group. It is usually expressed per 1.000 women.

Age specific mortality rate is the number of deaths of a population of a given age group divided by the population of that age group.

Annual growth rate is the increase (or decrease) of the population in year T in relation to the total population in year T-1. The population is as at mid or end of the year.

Net migration is the balance between immigration and out-migration. It may be expressed as a rate per 1.000 mid-year population.

Μετανάστες μικρής διάρκειας θεωρούνται τα πρόσωπα που εισέρχονται στην Κύπρο με σκοπό να παραμείνουν λιγότερο από ένα χρόνο και να εργαστούν έναντι αμοιβής ή να παρακολουθήσουν σπουδές. Η κατηγορία αυτή μπορεί να περιλαμβάνει και εξαρτώμενα άτομα που σκοπεύουν ή έρχονται να συναντήσουν τους μετανάστες μικρής διάρκειας.

Μετανάστες (προς την Κύπρο) μεγάλης διάρκειας θεωρούνται τα πρόσωπα που εισέρχονται στην Κύπρο με σκοπό τη μόνιμη εγκατάσταση ή την παραμονή τους για ένα χρόνο ή περισσότερο.

Μετανάστες (από Κύπρο) θεωρούνται τα πρόσωπα που αναχωρούν από την Κύπρο με σκοπό να εγκατασταθούν στο εξωτερικό ή να παραμείνουν περισσότερο από ένα χρόνο. Στην κατηγορία αυτή εμπίπτουν και πρόσωπα που αναχωρούν από την Κύπρο μετά τη διαμονή ενός χρόνου, μετά τη λήξη συμβολαίου τους καθώς και φοιτητές μετά τη περάτωση των σπουδών τους.

Καθαρό ποσοστό αναπαραγωγής δείχνει τον αριθμό των κοριτσιών που θα είχε μια γυναίκα αν ακολουθούσε τη γεννητικότητα και τη θνησιμότητα μιας δεδομένης περιόδου.

Πληθυσμός de facto περιλαμβάνει όλα τα άτομα που βρίσκονται στη χώρα σε μια δεδομένη ημερομηνία. Αυτή η έννοια χρησιμοποιήθηκε σε όλες τις απογραφές μέχρι το 1960.

Πληθυσμός de jure περιλαμβάνει όλα τα άτομα που έχουν τη συνήθη διαμονή τους στην Κύπρο. Αυτή η έννοια χρησιμοποιήθηκε στις απογραφές και εκτιμήσεις πληθυσμού μετά το 1960.

Προσδοκώμενη διάρκεια ζωής στη γέννηση δείχνει πόσα χρόνια αναμένεται να ζήσει ένα νεογέννητο, αν η θνησιμότητα στις διάφορες ηλικίες παραμείνει στο επίπεδο της περιόδου για το οποίο υπολογίστηκε η διάρκεια ζωής.

Short-term immigrants are persons who enter Cyprus with the intention of remaining less than one year for the purpose of working at an occupation remunerated from within the country or studying. This category may include dependents who accompany such persons or come to join them.

Long-term immigrants are persons who enter Cyprus with the intention to settle in Cyprus or to stay for one year or more.

Emigrants are persons who have left Cyprus with the intention to settle abroad or to stay for one year or more. This category includes persons who depart from Cyprus after staying more than one year in the country on the expiry of their contract of employment or students after completion of their studies.

Net reproduction rate shows the number of daughters a woman would have if she experienced the fertility and mortality of a given period.

De facto population comprises all the persons who were actually present in the country at a given time. This concept had been applied during all population censuses up to 1960.

De jure population comprises all the persons who have their usual residence in Cyprus. This concept was used in Censuses and population estimates after 1960.

Life expectancy at birth indicates the number of years a newborn baby is expected to live if mortality in the various age-groups remains at the level of the period on which the life expectancy is computed.

Ποσοστό βρεφικής θνησιμότητας είναι αριθμός των θανάτων βρεφών ηλικίας κάτω του ενός χρόνου για κάθε 1000 γεννήσεις του ίδιου χρόνου.

Ποσοστό εξάρτησης είναι ο συνολικός αριθμός των ατόμων κάτω των 15 και πάνω των 65 χρονών σε σχέση με τα άτομα ηλικίας 15-64 (ανά 100 άτομα ηλικίας 15-64).

Ποσοστό ηλικιωμένων προς παιδιά είναι ο αριθμός των ατόμων πάνω από 65 χρονών ανά 100 άτομα κάτω των 15 χρόνων.

Πυκνότητα είναι η σχέση μεταξύ του πληθυσμού και της έκτασης που ζει. Υπολογίζεται διαιρώντας το συνολικό πληθυσμό με την έκταση της χώρας και εκφράζεται σαν αριθμός ατόμων σε κάθε τετραγωνικό χιλιόμετρο.

Σειρά γέννησης είναι η βιολογική σειρά γέννησης του παρόντος παιδιού λαμβάνοντας υπόψη όλες τις γεννήσεις ζωντανών παιδιών που είχε η μητέρα.

Συνολικό ποσοστό γονιμότητας δίνει τον αριθμό των παιδιών που θα είχε μια γυναίκα αν ακολουθούσε τα ειδικά ποσοστά γονιμότητας ενός χρόνου και επιζούσε μέχρι το τέλος της αναπαραγωγικής ηλικίας δηλαδή τα 50 χρόνια.

Συνολικό ποσοστό γαμηλιότητας (πρώτος γάμος) είναι το άθροισμα των ειδικών κατά ηλικία ποσοστών γαμηλιότητας ενός συγκεκριμένου χρόνου και εκφράζει την πιθανότητα σύναψης πρώτου γάμου. Μπορεί και να ξεπερνά το 1 σε χρόνια αυξητικής τάσης των γάμων.

Συνολικό ποσοστό διαζευκτικότητας είναι το ποσοστό των γάμων που αναμένονται να καταλήξουν σε διαζύγιο (ανά 1.000 γάμους).

Infant mortality rate is the ratio of deaths of infants under one year old per thousand live births of the same year.

Age dependency ratio is the total number of persons under 15 years old and the elderly population aged 65 and over in relation to the population 15-64 years old (per 100 population 15-64 years old).

Aged/Child ratio is the number of persons aged 65 and over per 100 persons aged under 15 years.

Density is the relation between a population and the area in which it lives and is obtained by dividing the total population by the area of the territory and is expressed as the number of persons per square kilometre.

Live birth order is the biological birth order of the present child taking account of all live births of the mother.

Total fertility rate gives the number of children a woman would have if she experienced the age specific fertility rates of a given year and she lived until the end of her reproductive life i.e. until her 50th birthday.

Total first marriage rate, is the summation of age specific first marriage rates observed in a given year and represents the probability of first marriage. It may exceed 1 in years of strong progression of the number of marriages.

Total divorce rate is the proportion of marriages that are expected to end up in divorce (per 1.000 marriages).

Φυσική αύξηση είναι η διαφορά των θανάτων από τις γεννήσεις. Όταν εκφράζεται σαν ποσοστό σε κάθε 1000 κατοίκους είναι η διαφορά μεταξύ του ακαθάριστου ποσοστού γεννητικότητας και του ακαθάριστου ποσοστού θνησιμότητας.

Natural increase is the excess of births over deaths. When expressed as a rate per thousand population it is the difference between the crude birth rate and the crude death rate.

5. ΕΠΕΞΗΓΗΣΗ ΣΥΜΒΟΛΩΝ

- 0 = Υποδηλώνει μηδέν
- .. = Δεν ισχύει
- ... = Στοιχεία μη διαθέσιμα

5. EXPLANATION OF SYMBOLS

- 0 = Magnitude zero
- .. = Not applicable
- ... = Data not available

**ΜΕΡΟΣ Ι. ΠΛΗΘΥΣΜΟΣ ΚΑΙ ΔΗΜΟΓΡΑΦΙΚΑ ΜΕΓΕΘΗ ΣΤΑ
ΧΡΟΝΙΑ ΤΩΝ ΑΠΟΓΡΑΦΩΝ**

PART I. POPULATION AND VITAL STATISTICS AT CENSUS YEARS

Σημ.: Οι Απογραφές μετά το 1974 αναφέρονται στην ελεγχόμενη από το κράτος περιοχή.
Note: Censuses after 1974 refer to the Government controlled area.

ΠΙΝΑΚΑΣ 1. ΠΛΗΘΥΣΜΟΣ ΚΑΤΑ ΦΥΛΟ ΣΤΙΣ ΑΠΟΓΡΑΦΕΣ
TABLE 1. POPULATION BY SEX, CENSUS YEARS

Ημερομηνία απογραφής	Πληθυσμός				Αριθμητική αύξηση				Ετήσιο ποσοστό αύξησης %				Census date
	Population		Numerical increase		Annual growth rate %		Annual growth rate %		Annual growth rate %		Annual growth rate %		
	Σύνολο Total	Άντρες Males	Γυναίκες Females	Σύνολο Total	Άντρες Males	Γυναίκες Females	Σύνολο Total	Άντρες Males	Γυναίκες Females	Σύνολο Total	Άντρες Males	Γυναίκες Females	
1881, 4 Απριλίου	186.173	95.015	91.158										1881, 4th April
1891, 6 Απριλίου	209.286	106.838	102.448	23.113	11.823	11.290	1,2	1,2	1,2	1,2	1,2	1,2	1891, 6th April
1901, 31 Μαρτίου	237.022	121.066	115.956	27.736	14.228	13.508	1,3	1,3	1,3	1,3	1,3	1,3	1901, 31st March
1911, 2 Απριλίου	274.108	139.383	134.725	37.086	18.317	18.769	1,5	1,4	1,5	1,5	1,4	1,5	1911, 2nd April
1921, 24 Απριλίου	310.715	155.965	154.750	36.607	16.582	20.025	1,3	1,1	1,4	1,3	1,1	1,4	1921, 24th April
1931, 27 Απριλίου	347.959	172.754	175.205	37.244	16.789	20.455	1,1	1,0	1,3	1,1	1,0	1,3	1931, 27th April
1946, 10 Νοεμβρίου	450.114	222.510	227.604	102.155	49.756	52.399	1,7	1,7	1,8	1,7	1,7	1,8	1946, 10th November
1960, 11 Δεκεμβρίου	573.566	281.983	291.583	123.452	59.473	63.979	1,7	1,7	1,8	1,7	1,7	1,8	1960, 11th December
1973, 1 Απριλίου	631.778	312.566	319.212	58.212	30.583	27.629	0,8	0,8	0,7	0,8	0,8	0,7	1973, 1st April
1976, 30 Σεπτεμβρίου ³	497.879	248.711	249.168										1976, 30th September ³
1982, 1 Οκτωβρίου ³	522.845	259.938	262.907	24.966	11.227	13.739	0,8	0,7	0,9	0,8	0,7	0,9	1982, 1st October ³
1992, 1 Οκτωβρίου ³	615.013	306.383	308.630	92.168	46.445	45.723	1,6	1,7	1,6	1,6	1,7	1,6	1992, 1st October ³
2001, 1 Οκτωβρίου ³	703.529	345.322	358.207	88.516	38.942	49.574	1,5	1,3	1,5	1,5	1,3	1,5	2001, 1st October ³
2011, 1 Οκτωβρίου ³	856.960	416.834	440.126	153.431	71.512	81.919	2,0	1,9	2,1	2,0	1,9	2,1	2011, 1st October ³

Σημ.: 1. Μέχρι την απογραφή του 1960 τα στοιχεία αναφέρονται σε de facto πληθυσμό ενώ στις επόμενες απογραφές σε de jure.

2. Το μέσο ετήσιο ποσοστό αύξησης του πληθυσμού βασίζεται στον τύπο $P_t = P_0(1+r)^t$ όπου P_0 είναι ο πληθυσμός στην αρχή της περιόδου, t είναι η περίοδος σε χρόνια, r είναι το μέσο ετήσιο ποσοστό αύξησης και P_t είναι ο πληθυσμός στο τέλος της περιόδου.

3. Οι απογραφές μετά το 1974 αναφέρονται στην ελεγχόμενη από το κράτος περιοχή. Τα στοιχεία έχουν διορθωθεί για να περιλάβουν και ορισμένες ομάδες πληθυσμού που δεν κάλυψε η Απογραφή.

Notes: 1. Up to 1960 the data refer to the de facto population, but thereafter to the de jure.

2. The average annual rate of growth of the population is based on the formula $P_t = P_0(1+r)^t$ where P_0 is the population at the beginning of the period, t is the period of time in years, r is the average annual rate of increase and P_t is the population at the end of the period.

3. Censuses after 1974 refer to the Government controlled area. Figures have been adjusted to include certain population groups not covered by the census.

ΠΙΝΑΚΑΣ 2. ΠΛΗΘΥΣΜΟΣ ΚΑΤΑ ΕΠΑΡΧΙΑ ΣΤΙΣ ΑΠΟΓΡΑΦΕΣ
TABLE 2. POPULATION BY DISTRICT, CENSUS YEARS

Επαρχία	1881	1891	1901	1911	1921	1931	1946	1960	1973	District
ΣΥΝΟΛΟ	186.173	209.286	237.022	274.108	310.715	347.959	450.114	573.566	631.778	TOTAL
Λευκωσία	56.312	61.695	71.289	81.497	93.765	110.010	145.965	204.283	232.702	Lefkosia
Κερύνεια	13.216	15.004	16.808	19.752	21.615	22.659	28.174	30.946	32.586	Keryneia
Αμμόχωστος	38.207	41.423	48.508	58.530	63.755	71.472	94.474	114.309	123.856	Ammochostos
Λάρνακα	20.766	23.760	26.073	29.737	34.918	42.208	52.189	58.619	60.714	Larnaka
Λεμεσός	29.248	35.730	39.139	46.084	54.332	57.841	75.421	107.262	124.855	Lemesos
Πάφος	28.424	31.674	35.205	38.508	42.330	43.769	53.891	58.147	57.065	Pafos
ΑΣΤΙΚΕΣ	35.126	38.695	44.103	51.973	61.512	76.351	115.808	205.983	266.803	URBAN
Λευκωσία πόλη και προάστια	15.202	16.224	19.546	21.921	25.438	33.497	53.324	95.343	115.718	Lefkosia town and suburbs
Κερύνεια	1.192	1.322	1.336	1.726	1.910	2.137	2.916	3.441	3.892	Keryneia
Αμμόχωστος	2.564	3.367	3.825	5.327	6.980	8.979	16.194	34.752	38.960	Ammochostos
Λάρνακα	7.833	7.593	7.964	9.262	9.765	11.872	14.772	19.807	19.608	Larnaka
Λεμεσός	6.131	7.388	8.298	10.302	13.302	15.349	22.799	43.561	79.641	Lemesos
Πάφος	2.204	2.801	3.134	3.435	4.117	4.517	5.803	9.079	8.984	Pafos
ΑΓΡΟΤΙΚΕΣ	151.047	170.591	192.919	222.135	249.203	271.608	334.306	367.583	364.975	RURAL
Λευκωσία	41.110	45.471	51.743	59.576	68.327	76.513	92.641	108.940	116.984	Lefkosia
Κερύνεια	12.024	13.682	15.472	18.026	19.705	20.522	25.258	27.505	28.694	Keryneia
Αμμόχωστος	35.643	38.056	44.683	53.203	56.775	62.493	78.280	79.557	84.896	Ammochostos
Λάρνακα	12.933	16.167	18.109	20.475	25.153	30.336	37.417	38.812	41.106	Larnaka
Λεμεσός	23.117	28.342	30.841	35.782	41.030	42.492	52.622	63.701	45.214	Lemesos
Πάφος	26.220	28.873	32.071	35.073	38.213	39.252	48.088	49.068	48.081	Pafos
Πυκνότητα κατά τετραγωνικό χιλιόμετρο	20	23	26	30	34	38	49	62	68	Density per square kilometre

Σημ.: 1. Μέχρι την απογραφή του 1960 τα στοιχεία αναφέρονται σε de facto πληθυσμό ενώ στις επόμενες απογραφές σε de jure.

2. Η αστική περιοχή Λεμεσού το 1973 περιλαμβάνει και τα προάστια (Κάτω και Πάνω Πολεμίδα, Μέσα Γειτονιά, Άγιος Αθανάσιος, Γερμασόγεια και Ύψωνα) που δεν περιλαμβάνονταν προηγουμένως.

Notes: 1. Up to 1960 the data refer to the de facto population, but thereafter to the de jure.

2. The urban area of Limassol in 1973 comprises suburbs (namely: Kato and Pano Polemidhia, Mesa Geitonia, Agios Athanasios, Germasogeia and Ypsonas) which were not included in previous censuses.

ΠΙΝΑΚΑΣ 3. ΕΤΗΣΙΑ ΠΟΣΟΣΤΑ ΑΥΞΗΣΗΣ ΤΟΥ ΠΛΗΘΥΣΜΟΥ ΚΑΤΑ ΕΠΑΡΧΙΑ ΣΤΑ ΧΡΟΝΙΑ ΜΕΤΑΞΥ ΤΩΝ ΔΙΟΓΡΑΦΩΝ
TABLE 3. INTERCENSAL ANNUAL RATES OF GROWTH OF POPULATION BY DISTRICT

Επαρχία	1891/1881	1901/1891	1911/1901	1921/1911	1931/1921	1946/1931	1960/1946	1973/1960	District
ΣΥΝΟΛΟ	1,2	1,3	1,5	1,3	1,1	1,7	1,7	0,8	TOTAL
Λευκωσία	0,9	1,5	1,3	1,4	1,6	1,8	2,4	1,1	Lefkosia
Κερύνεια	1,3	1,1	1,6	0,9	0,5	1,4	0,7	0,4	Keryneia
Αμμόχωστος	0,8	1,6	1,9	0,9	1,1	1,8	1,4	0,7	Ammochostos
Λάρνακα	1,4	0,9	1,3	1,6	1,9	1,4	0,8	0,3	Larnaka
Λεμεσός	2,0	0,9	1,6	1,6	0,6	1,7	2,5	1,2	Lemesos
Πάφος	1,1	1,1	0,9	0,9	0,3	1,3	0,5	-0,2	Pafos
ΑΣΤΙΚΕΣ	1,0	1,3	1,7	1,7	2,2	2,7	4,2	2,1	URBAN
Λευκωσία πόλη και προάστια	0,7	1,9	1,2	1,5	2,8	3,0	4,2	1,6	Lefkosia town and suburbs
Κερύνεια	1,0	0,1	2,6	1,0	1,1	2,0	1,2	1,0	Keryneia
Αμμόχωστος	2,8	1,3	3,4	2,7	2,6	3,9	5,6	0,9	Ammochostos
Λάρνακα	-0,3	0,5	1,5	0,5	2,0	1,4	2,1	-0,1	Larnaka
Λεμεσός	1,9	1,2	2,2	2,6	1,4	2,6	4,7	5,0	Lemesos
Πάφος	2,4	1,1	0,9	1,8	0,9	1,6	3,2	-0,1	Pafos
ΑΓΡΟΤΙΚΕΣ	1,2	1,2	1,4	1,1	0,9	1,3	0,7	-0,1	RURAL
Λευκωσία	1,0	1,3	1,4	1,4	1,1	1,2	1,2	0,6	Lefkosia
Κερύνεια	1,3	1,2	1,5	0,9	0,4	1,3	0,6	0,3	Keryneia
Αμμόχωστος	0,7	1,6	1,8	0,6	1,0	1,5	0,1	0,5	Ammochostos
Λάρνακα	2,3	1,1	1,2	2,1	1,9	1,4	0,3	0,5	Larnaka
Λεμεσός	2,1	0,8	1,5	1,4	0,4	1,4	1,4	-2,7	Lemesos
Πάφος	1,0	1,1	0,9	0,9	0,3	1,3	0,1	-0,2	Pafos

Σημ.: 1. Το μέσο ετήσιο ποσοστό αύξησης του πληθυσμού βασίζεται στον τύπο $P_t = P_0(1+r)^t$ όπου P_0 είναι ο πληθυσμός στην αρχή της περιόδου, t είναι η περίοδος σε χρόνια, r είναι το μέσο ετήσιο ποσοστό αύξησης και P_t είναι ο πληθυσμός στο τέλος της περιόδου.

2. Η αστική περιοχή Λεμεσού το 1973 περιλαμβάνει και τα προάστια (Κάτω και Πάνω Πολεμίδια, Μέσα Γειτονιά, Άγιος Αθανάσιος, Γερμασόγεια και Ύψωνα) που δεν περιλαμβάνονταν προηγουμένως.

Notes: 1. The average annual rate of growth of the population is based on the formula $P_t = P_0(1+r)^t$ where P_0 is the population at the beginning of the period, t is the period of time in years, r is the average annual rate of increase and P_t is the population at the end of the period.

2. The urban area of Limassol in 1973 comprises suburbs (namely: Kato and Pano Polemidhia, Mesa Geitonia, Agios Athanasios, Germasogeia and Ypsonas) which were not included in previous censuses.

ΠΙΝΑΚΑΣ 4. ΠΛΗΘΥΣΜΟΣ ΚΑΤΑ ΕΠΑΡΧΙΑ ΚΑΙ ΦΥΛΟ ΣΤΙΣ ΑΠΟΓΡΑΦΕΣ
TABLE 4. POPULATION BY DISTRICT AND SEX, CENSUS YEARS

Επαρχία	Φύλο	1881	1891	1901	1911	1921	1931	1946	1960	Sex	District
ΑΣΤΙΚΕΣ¹	<i>Άντρες</i>	16.522	18.464	20.442	24.031	27.982	33.636	49.222	102.446	Males	URBAN¹
	<i>Γυναίκες</i>	14.938	16.522	18.867	22.073	26.671	32.895	47.747	103.537	Females	
Λευκωσία	Άντρες	5.985	6.694	7.795	8.379	9.425	12.040	17.576	47.269	Males	Lefkosia
	Γυναίκες	5.551	5.821	6.957	7.673	9.154	11.637	16.909	48.074	Females	
Κερύνεια	Άντρες	663	777	696	922	960	1.087	1.470	1.725	Males	Keryneia
	Γυναίκες	529	545	640	804	950	1.050	1.446	1.716	Females	
Αμμόχωστος	Άντρες	1.282	1.782	1.971	2.772	3.813	4.688	8.541	17.265	Males	Ammochostos
	Γυναίκες	1.282	1.585	1.854	2.555	3.167	4.291	7.653	17.487	Females	
Λάρνακα	Άντρες	3.910	3.805	4.035	4.744	4.779	5.867	7.242	9.651	Males	Larnaka
	Γυναίκες	3.923	3.788	3.929	4.518	4.986	6.005	7.530	10.156	Females	
Λεμεσός	Άντρες	3.532	3.942	4.301	5.429	6.968	7.765	11.446	21.851	Males	Lemesos
	Γυναίκες	2.599	3.446	3.997	4.873	6.334	7.584	11.353	21.710	Females	
Πάφος	Άντρες	1.150	1.464	1.644	1.785	2.037	2.189	2.947	4.685	Males	Pafos
	Γυναίκες	1.054	1.337	1.490	1.650	2.080	2.328	2.856	4.394	Females	
ΑΓΡΟΤΙΚΕΣ	<i>Άντρες</i>	78.493	88.374	100.624	115.352	127.983	139.118	173.288	179.537	Males	RURAL
	<i>Γυναίκες</i>	76.220	85.926	97.089	112.652	128.079	142.310	179.857	188.046	Females	
Λευκωσία	Άντρες	22.338	24.747	28.637	33.119	37.595	43.176	55.095	53.974	Males	Lefkosia
	Γυναίκες	22.438	24.433	27.900	32.326	37.591	43.157	56.385	54.966	Females	
Κερύνεια	Άντρες	6.108	6.798	7.642	8.892	9.436	9.756	12.007	13.386	Males	Keryneia
	Γυναίκες	5.916	6.884	7.830	9.134	10.269	10.766	13.251	14.119	Females	
Αμμόχωστος	Άντρες	18.002	19.441	23.064	27.028	28.500	30.587	37.970	38.354	Males	Ammochostos
	Γυναίκες	17.641	18.615	21.619	26.175	28.275	31.906	40.310	41.203	Females	
Λάρνακα	Άντρες	6.722	8.392	9.273	10.337	12.500	14.917	18.397	18.952	Males	Larnaka
	Γυναίκες	6.211	7.775	8.836	10.138	12.653	15.419	19.020	19.860	Females	
Λεμεσός	Άντρες	12.213	14.735	15.840	18.454	21.012	21.589	26.298	31.393	Males	Lemesos
	Γυναίκες	10.904	13.607	15.001	17.328	20.018	20.903	26.324	32.308	Females	
Πάφος	Άντρες	13.110	14.261	16.168	17.522	18.940	19.093	23.521	23.478	Males	Pafos
	Γυναίκες	13.110	14.612	15.903	17.551	19.273	20.159	24.567	25.590	Females	
ΣΥΝΟΛΟ	Άντρες	95.015	106.838	121.066	139.383	155.965	172.754	222.510	281.983	Males	TOTAL
	Γυναίκες	91.158	102.448	115.956	134.725	154.750	175.205	227.604	291.583	Females	

Σημ.: Δημοτικά όρια κατά τα έτη της Απογραφής, εκτός από το 1960 που περιλαμβάνονται και τα προάστια Λευκωσίας.
 Note: Municipality areas as defined at each Census period, except for 1960 which includes also Lefkosia suburbs.

ΠΙΝΑΚΑΣ 5. ΠΛΗΘΥΣΜΟΣ ΚΑΤΑ ΘΡΗΣΚΕΥΜΑ ΚΑΙ ΕΠΑΡΧΙΑ ΣΤΙΣ ΑΠΟΓΡΑΦΕΣ
TABLE 5. POPULATION BY RELIGION AND DISTRICT, CENSUS YEARS

Επαρχία/Θρήσκευμα	1881	1891	1901	1911	1921	1931	1946	1960	District/Religion
ΕΠΑΡΧΙΑ ΛΕΥΚΩΣΙΑΣ	56.312	61.695	71.289	81.497	93.765	110.010	145.965	204.283	LEFKOSIA DISTRICT
Χριστιανοί Ορθόδοξοι	43.065	47.154	54.775	63.787	73.461	85.428	114.026	153.674	Christian Orthodox
Μωαμεθανοί	12.662	13.818	15.534	16.682	18.775	21.289	27.706	40.902	Moslem
Αρμενογρηγοριανοί	113	183	352	299	534	2.225	2.487	2.438	Armenian-Gregorian
Ρωμαιοκαθολικοί	209	206	251	254	268	250	486	1.628	Roman-Catholic
Μαρωνίτες	113	177	150	153	223	364	504	798	Maronite
Άλλοι	150	157	227	322	504	454	756	4.843	Other
ΕΠΑΡΧΙΑ ΚΕΡΥΝΕΙΑΣ	13.216	15.004	16.808	19.752	21.615	22.659	28.174	30.946	KERYNELA DISTRICT
Χριστιανοί Ορθόδοξοι	9.843	11.446	13.243	15.518	17.240	18.238	22.683	24.427	Christian Orthodox
Μωαμεθανοί	2.672	2.787	2.680	3.173	3.231	3.112	3.795	4.314	Moslem
Αρμενογρηγοριανοί	37	40	49	48	18	27	24	33	Armenian-Gregorian
Ρωμαιοκαθολικοί	44	27	25	112	59	9	29	92	Roman-Catholic
Μαρωνίτες	612	694	792	879	1.046	1.197	1.510	1.794	Maronite
Άλλοι	8	10	19	22	21	76	133	286	Other
ΕΠΑΡΧΙΑ ΑΜΜΟΧΩΣΤΟΥ	38.207	41.423	48.508	58.530	63.755	71.472	94.474	114.309	AMMOCHOSTOS DISTRICT
Χριστιανοί Ορθόδοξοι	28.693	31.367	37.789	46.323	51.024	58.562	78.077	91.113	Christian Orthodox
Μωαμεθανοί	9.449	9.888	10.581	12.103	12.539	12.534	15.979	19.121	Moslem
Αρμενογρηγοριανοί	4	11	24	13	48	91	118	127	Armenian-Gregorian
Ρωμαιοκαθολικοί	41	47	65	35	64	62	81	750	Roman-Catholic
Μαρωνίτες	10	91	22	14	12	7	11	33	Maronite
Άλλοι	10	19	27	42	68	216	208	3.165	Other
ΕΠΑΡΧΙΑ ΛΑΡΝΑΚΑΣ	20.766	23.760	26.073	29.737	34.918	42.208	52.189	58.619	LARNAKA DISTRICT
Χριστιανοί Ορθόδοξοι	14.624	17.415	19.452	22.431	26.290	31.902	40.022	43.111	Christian Orthodox
Μωαμεθανοί	5.317	5.635	5.949	6.712	7.953	8.981	10.823	12.687	Moslem
Αρμενογρηγοριανοί	14	27	77	173	221	814	811	557	Armenian-Gregorian
Ρωμαιοκαθολικοί	649	425	357	272	309	271	223	449	Roman-Catholic
Μαρωνίτες	27	81	101	11	14	35	7	18	Maronite
Άλλοι	135	177	137	138	131	205	303	1.797	Other
ΕΠΑΡΧΙΑ ΛΕΜΕΣΟΥ	29.248	35.730	39.139	46.084	54.332	57.841	75.421	107.262	LEMESOS DISTRICT
Χριστιανοί Ορθόδοξοι	22.472	29.271	32.509	38.514	45.610	49.478	65.504	85.475	Christian Orthodox
Μωαμεθανοί	5.904	6.102	6.372	7.184	7.811	7.567	9.294	13.742	Moslem
Αρμενογρηγοριανοί	5	11	13	22	375	204	225	219	Armenian-Gregorian
Ρωμαιοκαθολικοί	324	190	111	138	234	239	177	1.573	Roman-Catholic
Μαρωνίτες	68	82	65	16	44	95	51	102	Maronite
Άλλοι	475	74	69	210	258	258	170	6.151	Other
ΕΠΑΡΧΙΑ ΠΑΦΟΥ	28.424	31.674	35.205	38.508	42.330	43.769	53.891	58.147	PAFOS DISTRICT
Χριστιανοί Ορθόδοξοι	18.934	21.932	24.971	27.907	31.262	32.964	40.887	43.856	Christian Orthodox
Μωαμεθανοί	9.454	9.696	10.193	10.574	11.029	10.755	12.951	14.176	Moslem
Αρμενογρηγοριανοί	6	8	2	3	1	16	21	4	Armenian-Gregorian
Ρωμαιοκαθολικοί	8	20	15	4	18	20	18	13	Roman-Catholic
Μαρωνίτες	0	6	0	0	11	6	0	7	Maronite
Άλλοι	22	12	24	20	9	8	14	91	Other
ΣΥΝΟΛΟ	186.173	209.286	237.022	274.108	310.715	347.959	450.114	573.566	TOTAL

ΠΙΝΑΚΑΣ 7. ΠΛΗΘΥΣΜΟΣ ΚΑΙ ΚΑΤΟΙΚΗΜΕΝΕΣ ΚΑΤΟΙΚΙΕΣ ΚΑΤΑ ΕΠΑΡΧΙΑ ΣΤΙΣ ΑΠΟΓΡΑΦΕΣ
TABLE 7. POPULATION AND HOUSES INHABITED BY DISTRICT, CENSUS YEARS

Επαρχία	1881		1891		1901		1911		District
	Πληθυσμός	Κατοικημένες κατοικίες	Πληθυσμός	Κατοικημένες κατοικίες	Πληθυσμός	Κατοικημένες κατοικίες	Πληθυσμός	Κατοικημένες κατοικίες	
	Population	Houses inhabited	Population	Houses inhabited	Population	Houses inhabited	Population	Houses inhabited	
ΣΥΝΟΛΟ	186.173	43.893	209.286	50.449	237.022	58.130	274.108	67.046	TOTAL
Λευκωσία	56.312	13.102	61.695	14.659	71.289	16.885	81.497	19.480	Lefkoscia
Κερύνεια	13.216	3.234	15.004	3.669	16.808	4.225	19.752	5.004	Keryneia
Αμμόχωστος	38.207	8.811	41.423	10.208	48.508	11.960	58.530	14.041	Ammochostos
Λάρνακα	20.766	4.635	23.760	5.386	26.073	6.071	29.737	6.737	Larnaka
Λεμεσός	29.248	6.891	35.730	8.465	39.139	9.849	46.084	11.448	Lemesos
Πάφος	28.424	7.220	31.674	8.062	35.205	9.140	38.508	10.336	Pafos
ΑΣΤΙΚΕΣ¹	31.460	6.460	34.986	7.262	39.309	8.366	46.104	9.608	URBAN¹
Λευκωσία	11.536	2.414	12.515	2.582	14.752	2.993	16.052	3.247	Lefkoscia
Κερύνεια	1.192	268	1.322	289	1.336	331	1.726	413	Keryneia
Αμμόχωστος	2.564	596	3.367	749	3.825	856	5.327	1.127	Ammochostos
Λάρνακα	7.833	1.582	7.593	1.501	7.964	1.686	9.262	1.833	Larnaka
Λεμεσός	6.131	1.101	7.388	1.532	8.298	1.798	10.302	2.197	Lemesos
Πάφος	2.204	499	2.801	609	3.134	702	3.435	791	Pafos
ΑΓΡΟΤΙΚΕΣ	154.713	37.433	174.300	43.187	197.713	49.764	228.004	57.438	RURAL
Λευκωσία	44.776	10.688	49.180	12.077	56.537	13.892	65.445	16.233	Lefkoscia
Κερύνεια	12.024	2.966	13.682	3.380	15.472	3.894	18.026	4.591	Keryneia
Αμμόχωστος	35.643	8.215	38.056	9.459	44.683	11.104	53.203	12.914	Ammochostos
Λάρνακα	12.933	3.053	16.167	3.885	18.109	4.385	20.475	4.904	Larnaka
Λεμεσός	23.117	5.790	28.342	6.933	30.841	8.051	35.782	9.251	Lemesos
Πάφος	26.220	6.721	28.873	7.453	32.071	8.438	35.073	9.545	Pafos

(συνεχ.-cont'd)

ΠΙΝΑΚΑΣ 7 (συνεχ.). ΠΛΗΘΥΣΜΟΣ ΚΑΙ ΚΑΤΟΙΚΗΜΕΝΕΣ ΚΑΤΟΙΚΙΕΣ ΚΑΤΑ ΕΠΑΡΧΙΑ ΣΤΙΣ ΑΠΟΓΡΑΦΕΣ
TABLE 7 (cont'd). POPULATION AND HOUSES INHABITED BY DISTRICT, CENSUS YEARS

Επαρχία	1921			1931			1946			1960		
	Πληθυσμός	Κατοικημένες κατοικίες	κατοικίες uninhabited	Πληθυσμός	Κατοικημένες κατοικίες	κατοικίες uninhabited	Πληθυσμός	Κατοικημένες κατοικίες	κατοικίες uninhabited	Πληθυσμός	Κατοικημένες κατοικίες	κατοικίες uninhabited
	Population	Houses	inhabited	Population	Houses	inhabited	Population	Houses	inhabited	Population	Houses	inhabited
ΣΥΝΟΛΟ	310.715	75.109	84.239	347.959	84.239	113.521	450.114	113.521	573.566	141.375		
Λευκωσία	93.765	21.361	24.919	110.010	24.919	35.926	145.965	35.926	204.283	48.716		
Κερύνεια	21.615	5.486	6.079	22.659	6.079	7.313	28.174	7.313	30.946	8.012		
Αμμόχωστος	63.755	14.798	17.267	71.472	17.267	22.978	94.474	22.978	114.309	28.109		
Λάρνακα	34.918	9.152	9.415	42.208	9.415	12.687	52.189	12.687	58.619	13.731		
Λεμεσός	54.332	13.280	14.625	57.841	14.625	20.321	75.421	20.321	107.262	27.390		
Πάφος	42.330	11.032	11.934	43.769	11.934	14.296	53.891	14.296	58.147	15.417		
ΑΣΤΙΚΕΣ¹	54.653	12.090	13.014	66.531	13.014	28.525	115.808	28.525	205.983	47.756		
Λευκωσία	18.579	3.584	4.278	23.677	4.278	12.474 ²	53.324 ²	12.474 ²	95.343 ²	21.894 ²		
Κερύνεια	1.910	434	456	2.137	456	750	2.916	750	3.441	922		
Αμμόχωστος	6.980	1.315	1.951	8.979	1.951	4.136	16.194	4.136	34.752	8.139		
Λάρνακα	9.765	2.969	2.148	11.872	2.148	3.676	14.772	3.676	19.807	4.495		
Λεμεσός	13.302	2.888	3.157	15.349	3.157	6.042	22.799	6.042	43.561	10.183		
Πάφος	4.117	900	1.024	4.517	1.024	1.447	5.803	1.447	9.079	2.123		
ΑΓΡΟΤΙΚΕΣ	256.062	63.019	71.225	281.428	71.225	84.996	334.306	84.996	367.583	93.619		
Λευκωσία	75.186	17.777	20.641	86.333	20.641	23.452	92.641	23.452	108.940	26.822		
Κερύνεια	19.705	5.052	5.623	20.522	5.623	6.563	25.258	6.563	27.505	7.090		
Αμμόχωστος	56.775	13.483	15.316	62.493	15.316	18.842	78.280	18.842	79.557	19.970		
Λάρνακα	25.153	6.183	7.267	30.336	7.267	9.011	37.417	9.011	38.812	9.236		
Λεμεσός	41.030	10.392	11.468	42.492	11.468	14.279	52.622	14.279	63.701	17.207		
Πάφος	38.213	10.132	10.910	39.252	10.910	12.849	48.088	12.849	49.068	13.294		
URBAN¹												
Λευκωσία												
Κερύνεια												
Αμμόχωστος												
Λάρνακα												
Λεμεσός												
Πάφος												
RURAL												
Λευκωσία												
Κερύνεια												
Αμμόχωστος												
Λάρνακα												
Λεμεσός												
Πάφος												
District												

Σημ.: 1. Πόλη και προάστια.

2. Δημοτικά όρια κατά τα έτη της απογραφής εκτός από το 1946 και 1960 που περιλαμβάνονται και τα προάστια Λευκωσίας.

Notes: 1. Town and suburbs.

2. Municipality areas as defined at each census period, except for 1946 and 1960 which include also Lefkosia suburbs.

ΠΙΝΑΚΑΣ 8α. ΠΛΗΘΥΣΜΟΣ ΠΟΛΕΩΝ ΚΑΙ ΧΩΡΙΩΝ ΚΑΤΑ ΜΕΓΕΘΟΣ ΣΤΙΣ ΑΠΟΓΡΑΦΕΣ 1960 ΚΑΙ 1973
TABLE 8a. POPULATION OF TOWNS AND VILLAGES BY SIZE, 1960 AND 1973 CENSUSES

Επαρχία	Σύνολο Total	Αριθμός κατοίκων - Number of inhabitants								District
		Κάτω 200 Under 200	200- 499	500- 999	1000- 1999	2000- 4999	5000- 9999	10000- 24900	25000+	
ΑΠΟΓΡΑΦΗ - 1960 - CENSUS										
<i>ΑΡΙΘΜΟΣ ΠΟΛΕΩΝ ΚΑΙ ΧΩΡΙΩΝ - NUMBER OF TOWNS AND VILLAGES</i>										
Λευκωσία	173	37	55	46	29	4	1	0	1 ²	Lefkosia
Κερύνεια	48	14	13	12	6	3	0	0	0	Keryneia
Αμμόχωστος	98	13	36	22	16	10	0	0	1	Ammochostos
Λάρνακα	60	12	18	19	8	2	0	1	0	Larnaka
Λεμεσός	115	22	52	26	10	3	1	0	1	Lemesos
Πάφος	132	45	52	27	7	0	1	0	0	Pafos
ΣΥΝΟΛΟ	626	143	226	152	76	22	3	1	3	TOTAL
<i>ΠΛΗΘΥΣΜΟΣ¹ ΠΟΛΕΩΝ ΚΑΙ ΧΩΡΙΩΝ - POPULATION¹ OF TOWNS AND VILLAGES</i>										
Λευκωσία	204.283	4.170	18.544	31.429	36.639	11.516	6.642	0	95.343 ²	Lefkosia
Κερύνεια	30.946	1.555	4.144	8.036	7.849	9.362	0	0	0	Keryneia
Αμμόχωστος	114.309	1.416	12.579	16.565	21.932	27.065	0	0	34.752	Ammochostos
Λάρνακα	58.619	1.529	5.782	13.086	11.366	7.049	0	19.807	0	Larnaka
Λεμεσός	107.262	2.553	16.616	17.772	14.161	7.368	5.231	0	43.561	Lemesos
Πάφος	58.147	5.114	16.954	17.995	9.005	0	9.079	0	0	Pafos
ΣΥΝΟΛΟ	573.566	16.337	74.619	104.883	100.952	62.360	20.952	19.807	173.656	TOTAL
ΑΠΟΓΡΑΦΗ - 1973 - CENSUS										
<i>ΑΡΙΘΜΟΣ ΠΟΛΕΩΝ ΚΑΙ ΧΩΡΙΩΝ - NUMBER OF TOWNS AND VILLAGES</i>										
Λευκωσία	166	29	55	48	26	6	1	0	1 ²	Lefkosia
Κερύνεια	47	12	10	17	4	4	0	0	0	Keryneia
Αμμόχωστος	98	16	33	20	15	13	0	0	1 ²	Ammochostos
Λάρνακα	61	14	17	17	10	2	0	1	0	Larnaka
Λεμεσός	106	24	54	20	5	2	0	0	1	Lemesos
Πάφος	126	42	50	25	7	1	1	0	0	Pafos
ΣΥΝΟΛΟ	604	137	219	147	67	28	2	1	3	TOTAL
<i>ΠΛΗΘΥΣΜΟΣ¹ ΠΟΛΕΩΝ ΚΑΙ ΧΩΡΙΩΝ - POPULATION¹ OF TOWNS AND VILLAGES</i>										
Λευκωσία	232.702	3.360	18.313	34.214	35.432	18.199	7.466	0	115.718 ²	Lefkosia
Κερύνεια	32.586	1.411	2.995	11.512	5.151	11.517	0	0	0	Keryneia
Αμμόχωστος	123.856	1.943	11.248	14.993	19.992	36.720	0	0	38.960	Ammochostos
Λάρνακα	60.714	1.564	5.349	12.084	15.583	6.526	0	19.608	0	Larnaka
Λεμεσός	124.855	2.591	17.376	13.650	6.904	4.693	0	0	79.641 ²	Lemesos
Πάφος	57.065	5.098	15.920	16.552	8.487	2.024	8.984	0	0	Pafos
ΣΥΝΟΛΟ	631.778	15.967	71.201	103.005	91.549	79.679	16.450	19.608	234.319	TOTAL

Σημ.: 1. Ο πληθυσμός στην απογραφή του 1960 είναι de facto, ενώ το 1973 είναι de jure.

2. Η αστική περιοχή Λευκωσίας στις απογραφές 1960 και 1973 περιλαμβάνει και προάστια. Η αστική περιοχή της Λεμεσού μόνο στην απογραφή του 1973 περιλαμβάνει τα προάστια που δεν περιλαμβάνονταν προηγουμένως

Notes: 1. Population in 1960 census refers to de facto and in 1973 to the de jure.

2. The urban area of Lefkosia for 1960 and 1973 comprise suburbs. The urban area of Lemesos in 1973 comprise suburbs which were not included in 1960 census

ΠΙΝΑΚΑΣ 8β. ΠΛΗΘΥΣΜΟΣ ΔΗΜΩΝ ΚΑΙ ΚΟΙΝΟΤΗΤΩΝ ΚΑΤΑ ΜΕΓΕΘΟΣ ΣΤΙΣ ΑΠΟΓΡΑΦΕΣ 2001 ΚΑΙ 2011

TABLE 8b. POPULATION OF MUNICIPALITIES AND COMMUNITIES BY SIZE, 2001 AND 2011 CENSUSES

Επαρχία	Αριθμός κατοίκων - Number of inhabitants										District
	Σύνολο Total	Κάτω 200 Under 200	200- 499	500- 999	1000- 1999	2000- 4999	5000- 9999	10000- 19999	20000- 49999	50000+	
ΑΠΟΓΡΑΦΗ - 2001 - CENSUS											
<i>ΑΡΙΘΜΟΣ ΔΗΜΩΝ ΚΑΙ ΚΟΙΝΟΤΗΤΩΝ - NUMBER OF MUNICIPALITIES AND COMMUNITIES</i>											
Λευκωσία	105	35	20	16	15	9	3	4	2	1	Lefkosia
Κερύνεια	0	0	0	0	0	0	0	0	0	0	Keryneia
Αμμόχωστος	9	0	0	0	2	6	0	1	0	0	Ammochostos
Λάρνακα	54	16	7	12	9	8	0	1	1	0	Larnaka
Λεμεσός	110	55	31	6	6	6	3	2	0	1	Lemesos
Πάφος	110	70	20	11	4	3	1	0	1	0	Pafos
ΣΥΝΟΛΟ	388	176	78	45	36	32	7	8	4	2	TOTAL
<i>ΠΛΗΘΥΣΜΟΣ ΔΗΜΩΝ ΚΑΙ ΚΟΙΝΟΤΗΤΩΝ - POPULATION OF MUNICIPALITIES AND COMMUNITIES</i>											
Λευκωσία	273.642	3.381	6.896	10.089	19.958	24.003	17.564	56.917	76.309	58.525	Lefkosia
Κερύνεια	0	0	0	0	0	0	0	0	0	0	Keryneia
Αμμόχωστος	37.738	0	0	0	3.598	23.049	0	11.091	0	0	Ammochostos
Λάρνακα	115.268	1.513	2.139	8.499	12.060	32.943	0	11.448	46.666	0	Larnaka
Λεμεσός	196.553	5.307	9.825	4.526	7.819	18.666	24.143	32.017	0	94.250	Lemesos
Πάφος	66.364	4.953	6.231	7.850	6.064	9.227	5.509	0	26.530	0	Pafos
ΣΥΝΟΛΟ	689.565	15.154	25.091	30.964	49.499	107.888	47.216	111.473	149.505	152.775	TOTAL
ΑΠΟΓΡΑΦΗ - 2011 - CENSUS											
<i>ΑΡΙΘΜΟΣ ΔΗΜΩΝ ΚΑΙ ΚΟΙΝΟΤΗΤΩΝ - NUMBER OF MUNICIPALITIES AND COMMUNITIES</i>											
Λευκωσία	111	43	18	15	13	12	2	4	2	2	Lefkosia
Κερύνεια	0	0	0	0	0	0	0	0	0	0	Keryneia
Αμμόχωστος	9	0	0	0	1	5	2	1	0	0	Ammochostos
Λάρνακα	55	13	11	9	9	6	5	1	0	1	Larnaka
Λεμεσός	110	50	29	12	4	8	1	4	1	1	Lemesos
Πάφος	116	71	20	11	5	6	2	0	1	0	Pafos
ΣΥΝΟΛΟ	401	177	78	47	32	37	12	10	4	4	TOTAL
<i>ΠΛΗΘΥΣΜΟΣ ΔΗΜΩΝ ΚΑΙ ΚΟΙΝΟΤΗΤΩΝ - POPULATION OF MUNICIPALITIES AND COMMUNITIES</i>											
Λευκωσία	326.980	3.250	6.730	9.449	19.171	33.358	15.270	57.706	59.128	122.918	Lefkosia
Κερύνεια	0	0	0	0	0	0	0	0	0	0	Keryneia
Αμμόχωστος	46.629	0	0	0	1.556	18.792	11.318	14.963	0	0	Ammochostos
Λάρνακα	143.192	1.100	3.456	6.527	11.802	19.959	29.652	19.228	0	51.468	Larnaka
Λεμεσός	235.330	4.584	9.080	8.277	5.977	25.030	5.651	53.362	22.369	101.000	Lemesos
Πάφος	88.276	4.520	6.156	7.669	6.071	17.734	13.234	0	32.892	0	Pafos
ΣΥΝΟΛΟ	840.407	13.454	25.422	31.922	44.577	114.873	75.125	145.259	114.389	275.386	TOTAL

ΠΙΝΑΚΑΣ 9. ΠΛΗΘΥΣΜΟΣ, ΕΤΗΣΙΟ ΠΟΣΟΣΤΟ ΑΥΞΗΣΗΣ, ΝΟΙΚΟΚΥΡΙΑ ΚΑΙ ΜΕΣΟΣ ΑΡΙΘΜΟΣ ΠΡΟΣΩΠΩΝ ΚΑΤΑ ΝΟΙΚΟΚΥΡΙΟ ΚΑΙ ΕΠΑΡΧΙΑ ΣΤΙΣ ΑΠΟΓΡΑΦΕΣ

TABLE 9. POPULATION, ANNUAL GROWTH RATE, HOUSEHOLDS AND AVERAGE NUMBER OF PERSONS PER HOUSEHOLD BY DISTRICT, CENSUS YEARS

Επαρχία	Πληθυσμός Population			Ετήσιο ποσοστό αύξησης % Annual growth rate %			Αριθμός νοικοκυριών Number of households			Αριθμός προσώπων κατά νοικοκυριό Average number of persons per household					District			
	1976	1982	1992	2001	2011	1982/76	1992/82	2001/92	2011/2001	1982	1992	2001	2011	1976		1982	1992	2001
ΣΥΝΟΛΟ	497.879	522.845	615.013	703.529	856.960	0,8	1,6	1,5	2,0	145.030	189.223	228.371	309.261	3,95	3,51	3,23	3,06	2,76
Λευκωσία	197.519	215.105	249.601	279.545	334.120	1,4	1,5	1,3	1,8	59.609	76.748	91.378	121.800	3,99	3,51	3,22	3,04	2,73
Αμμόχωστος	24.113	26.198	31.513	38.371	47.338	1,4	1,8	2,2	2,1	6.796	9.151	11.814	16.062	4,20	3,78	3,44	3,24	2,94
Λάρνακα	81.557	86.269	102.794	117.124	145.365	0,9	1,8	1,5	2,2	23.096	30.724	36.891	50.827	4,11	3,64	3,33	3,16	2,85
Λεμεσός	146.552	148.670	177.440	201.057	239.842	0,2	1,8	1,4	1,8	41.635	55.214	65.761	86.812	3,87	3,49	3,19	3,04	2,75
Πάφος	48.138	46.603	53.665	67.432	90.295	-0,5	1,4	2,5	3,0	13.894	17.386	22.527	33.760	3,65	3,28	3,07	2,98	2,67
ΑΣΤΙΚΕΣ	262.146	332.215	416.082	485.304	577.574	3,9	2,3	1,7	1,8	90.750	128.019	159.551	212.462	3,98	3,56	3,22	3,02	2,70
Λευκωσία	120.873	152.200	181.234	205.633	244.500	3,8	1,7	1,4	1,7	41.807	56.160	68.807	92.372	3,97	3,53	3,19	2,96	2,63
Αμμόχωστος
Λάρνακα	28.739	49.344	62.178	71.740	85.874	9,0	2,3	1,6	1,8	13.184	18.957	23.235	30.421	4,06	3,64	3,25	3,07	2,81
Λεμεσός	101.896	109.410	139.424	160.733	183.658	1,2	2,4	1,6	1,3	29.880	42.801	52.472	66.539	3,98	3,57	3,23	3,04	2,75
Πάφος	10.638	21.261	33.246	47.198	63.542	11,5	4,5	3,9	3,0	5.879	10.101	15.037	23.130	3,86	3,53	3,27	3,13	2,74
ΑΓΡΟΤΙΚΕΣ	235.733	190.630	198.931	218.225	279.386	-3,5	0,4	1,0	2,5	54.280	61.204	68.820	96.799	3,91	3,43	3,24	3,16	2,88
Λευκωσία	76.646	62.905	68.367	73.912	89.620	-3,3	0,8	0,9	1,9	17.802	20.588	22.571	29.428	4,00	3,46	3,31	3,26	3,03
Αμμόχωστος	24.113	26.198	31.513	38.371	47.338	1,4	1,8	2,2	2,1	6.796	9.151	11.814	16.062	4,20	3,78	3,44	3,24	2,94
Λάρνακα	52.818	36.925	40.616	45.384	59.491	-6,0	1,0	1,2	2,7	9.912	11.767	13.656	20.406	4,14	3,64	3,44	3,31	2,91
Λεμεσός	44.656	39.260	38.016	40.324	56.184	-2,1	-0,3	0,7	3,4	11.755	12.413	13.289	20.273	3,65	3,26	3,06	3,01	2,76
Πάφος	37.500	25.342	20.419	20.234	26.753	-6,5	-0,4	-0,1	2,8	8.015	7.285	7.490	10.630	3,59	3,09	2,80	2,70	2,52

ΠΙΝΑΚΑΣ 10. ΠΟΣΟΣΤΙΑΙΑ ΚΑΤΑΝΟΜΗ ΠΛΗΘΥΣΜΟΥ ΚΑΤΑ ΗΛΙΚΙΑ ΚΑΙ ΦΥΛΟ ΣΤΙΣ ΑΠΟΓΡΑΦΕΣ

TABLE 10. PERCENTAGE DISTRIBUTION OF POPULATION BY AGE AND SEX, CENSUS YEARS

Χρόνος απογραφής/φύλο	Σύνολο Total	0-14	15-29	30-44	45-64	65+	Census Year/Sex	
1881	Σύνολο	100,0	38,5	21,9	19,7	14,1	5,8	1881 Total Males Females
	Άντρες	100,0	39,1	21,0	19,5	14,5	5,9	
	Γυναίκες	100,0	37,9	23,0	19,9	13,6	5,6	
1891	Σύνολο	100,0	37,2	25,2	18,7	14,5	4,4	1891 Total Males Females
	Άντρες	100,0	37,9	24,0	18,5	15,1	4,5	
	Γυναίκες	100,0	36,6	26,3	19,0	13,9	4,2	
1901	Σύνολο	100,0	36,3	25,7	19,0	14,8	4,2	1901 Total Males Females
	Άντρες	100,0	36,8	24,8	18,8	15,1	4,5	
	Γυναίκες	100,0	35,9	26,5	19,0	14,7	3,9	
1911	Σύνολο	100,0	37,3	24,6	18,8	14,9	4,4	1911 Total Males Females
	Άντρες	100,0	37,5	23,7	18,9	15,2	4,7	
	Γυναίκες	100,0	37,0	25,7	18,7	14,4	4,2	
1921	Σύνολο	100,0	36,4	25,9	18,1	15,4	4,2	1921 Total Males Females
	Άντρες	100,0	37,0	24,8	18,0	15,9	4,3	
	Γυναίκες	100,0	35,8	27,0	18,1	15,0	4,1	
1931	Σύνολο	100,0	33,4	27,7	18,1	16,0	4,8	1931 Total Males Females
	Άντρες	100,0	34,4	26,5	17,8	16,3	5,0	
	Γυναίκες	100,0	32,4	28,8	18,3	15,8	4,7	
1946	Σύνολο	100,0	33,9	25,8	18,8	15,7	5,8	1946 Total Males Females
	Άντρες	100,0	34,9	25,3	18,4	15,7	5,7	
	Γυναίκες	100,0	32,9	26,3	19,1	15,8	5,9	
1960	Σύνολο	100,0	36,3	23,5	17,1	16,7	6,4	1960 Total Males Females
	Άντρες	100,0	37,8	22,9	16,6	16,5	6,2	
	Γυναίκες	100,0	35,0	23,9	17,6	17,0	6,5	
1973	Σύνολο	100,0	28,9	27,3	17,0	17,3	9,5	1973 Total Males Females
	Άντρες	100,0	29,9	27,9	16,2	16,9	9,1	
	Γυναίκες	100,0	27,8	26,8	17,6	18,0	9,8	
1976	Σύνολο	100,0	25,4	29,0	17,9	17,6	10,1	1976 Total Males Females
	Άντρες	100,0	26,1	29,8	17,8	17,0	9,3	
	Γυναίκες	100,0	24,6	28,2	18,1	18,2	10,9	
1982	Σύνολο	100,0	25,0	26,6	20,0	17,6	10,8	1982 Total Males Females
	Άντρες	100,0	25,9	27,5	19,9	16,8	9,9	
	Γυναίκες	100,0	24,2	25,7	20,2	18,3	11,6	
1992	Σύνολο	100,0	25,4	22,0	22,2	19,4	11,0	1992 Total Males Females
	Άντρες	100,0	26,3	22,4	22,5	18,8	10,0	
	Γυναίκες	100,0	24,5	21,6	22,0	19,8	12,1	
2001	Σύνολο	100,0	21,5	22,6	22,0	22,2	11,7	2001 Total Males Females
	Άντρες	100,0	22,5	23,0	21,6	22,3	10,6	
	Γυναίκες	100,0	20,6	22,1	22,5	22,1	12,7	
2011	Σύνολο	100,0	16,1	23,3	22,8	24,5	13,3	2011 Total Males Females
	Άντρες	100,0	16,9	24,4	21,5	24,6	12,6	
	Γυναίκες	100,0	15,2	22,4	24,0	24,5	13,9	

Σημ.: 1. Μέχρι την απογραφή του 1960 τα στοιχεία αναφέρονται σε de facto πληθυσμό, ενώ στις επόμενες απογραφές σε de jure.

2. Τα στοιχεία μετά το 1974 αναφέρονται στην ελεγχόμενη από το κράτος περιοχή.

Notes: 1. Up to 1960 the data refer to de facto population, but thereafter to the de jure.

2. Figures after 1974 refer to the Government controlled area.

ΠΙΝΑΚΑΣ 11. ΠΟΣΟΣΤΙΑΙΑ ΚΑΤΑΝΟΜΗ ΠΛΗΘΥΣΜΟΥ ΚΑΤΑ ΟΙΚΟΓΕΝΕΙΑΚΗ ΥΠΟΣΤΑΣΗ ΚΑΙ ΦΥΛΟ ΣΤΙΣ ΑΠΟΓΡΑΦΕΣ

(για πρόσωπα 15 χρονών και πάνω)

TABLE 11. PERCENTAGE DISTRIBUTION OF POPULATION BY MARITAL STATUS AND SEX, CENSUS YEARS (for persons aged 15 and over)

Οικογενειακή υπόσταση	1881	1891	1901	1911	1921	1931	1946	1960	1973	1976	1982	1992	2001	2011	Marital status
ΣΥΝΟΛΟ	100,0	100,0	100,0	100,0	100,0	100,0	100,0	100,0	100,0	100,0	100,0	100,0	100,0	100,0	TOTAL
Άγαμοι	29,4	30,3	30,9	29,9	33,2	33,0	29,8	25,1	29,9	29,9	26,3	22,5	26,1	29,8	Never married
Έγγαμοι	59,7	59,0	59,5	60,8	58,2	56,9	61,7	66,6	63,5	62,5	66,1	69,5	65,2	59,6	Married
Χήροι	10,6	10,6	9,5	9,3	8,5	9,6	7,7	7,2	5,8	6,6	6,4	6,3	5,9	5,3	Widowed
Διαζευγμένοι/ Σε διάσταση ³	0,3	0,1	0,1	0,0	0,1	0,5	0,8	1,0	0,8	0,8	1,1	1,6	2,6	4,5	Divorced/ Separated ³
Δε δηλώθηκε	0,0	0,0	0,0	0,0	0,0	0,0	0,0	0,1	0,0	0,2	0,1	0,1	0,2	0,8	Not stated
ΑΝΤΡΕΣ	100,0	100,0	100,0	100,0	100,0	100,0	100,0	100,0	100,0	100,0	100,0	100,0	100,0	100,0	MALES
Άγαμοι	35,7	36,6	36,3	35,4	38,2	37,4	33,6	27,5	32,4	32,6	29,5	25,8	29,2	33,5	Never married
Έγγαμοι	59,3	58,4	59,2	60,1	58,1	57,7	62,2	68,6	64,8	63,9	67,2	70,6	66,6	60,3	Married
Χήροι	4,9	5,0	4,5	4,5	3,7	4,5	3,7	3,0	2,3	2,8	2,7	2,5	2,3	2,1	Widowed
Διαζευγμένοι/ Σε διάσταση ³	0,1	0,0	0,0	0,0	0,0	0,4	0,5	0,7	0,4	0,4	0,5	1,0	1,7	3,1	Divorced/ Separated ³
Δε δηλώθηκε	0,0	0,0	0,0	0,0	0,0	0,0	0,0	0,2	0,1	0,3	0,1	0,1	0,2	1,0	Not stated
ΓΥΝΑΙΚΕΣ	100,0	100,0	100,0	100,0	100,0	100,0	100,0	100,0	100,0	100,0	100,0	100,0	100,0	100,0	FEMALES
Άγαμες	23,1	24,0	25,4	24,2	28,3	28,7	26,1	22,8	27,5	27,2	23,2	19,4	23,2	26,4	Never married
Έγγαμες	60,1	59,6	60,0	61,5	58,2	56,1	61,2	64,7	62,2	61,1	65,0	68,4	63,9	58,9	Married
Χήρες	16,3	16,3	14,5	14,3	13,4	14,6	11,7	11,1	9,0	10,2	10,0	9,9	9,2	8,2	Widowed
Διαζευγμένοι/ Σε διάσταση ³	0,5	0,1	0,1	0,0	0,1	0,6	1,0	1,3	1,2	1,3	1,7	2,3	3,5	5,8	Divorced/ Separated ³
Δε δηλώθηκε	0,0	0,0	0,0	0,0	0,0	0,0	0,0	0,1	0,1	0,2	0,1	0,0	0,2	0,7	Not stated

Σημ.: 1. Μέχρι την απογραφή του 1960 τα στοιχεία αναφέρονται σε de facto πληθυσμό, ενώ στις επόμενες απογραφές σε de jure.

2. Τα στοιχεία μετά το 1974 αναφέρονται στην ελεγχόμενη από το κράτος περιοχή.

3. "Σε διάσταση" συμπεριλήφθηκαν στους "Έγγαμους" από το 1992

Notes: 1. Up to 1960 the data refer to de facto population, but thereafter to the de jure.

2. Figures after 1974 refer to the Government controlled area.

3. "Separated" were included in "Married" since 1992

ΠΙΝΑΚΑΣ 12. ΔΕΙΚΤΕΣ ΓΕΝΝΗΤΙΚΟΤΗΤΑΣ ΣΤΙΣ ΑΠΟΓΡΑΦΕΣ
TABLE 12. FERTILITY INDICATORS, CENSUS YEARS

Δείκτες γεννητικότητας	1901	1911	1921	1931	1946	1960	1973	1976	1982	1992	2001	2011	Fertility indicators
Παιδιά 0-4 χρονών	31.389	36.782	35.359	39.372	55.288	75.345	54.116	38.380	48.069	53.548	43.958	45.015	Children aged 0-4
Κορίτσια 0-4 χρονών	15.342	18.127	17.096	19.358	27.111	36.951	26.684	18.737	23.187	25.841	21.565	21.954	Females aged 0-4
Γυναίκες 15-44 χρονών	52.701	59.832	60.820	82.546	101.594	121.996	141.726	115.245	120.964	134.734	159.854	199.929	Females aged 15-44
Παιδιά 0-4 σε κάθε 1000 γυναίκες 15-44 χρονών	596	615	581	477	544	618	382	333	397	397	275	225	Children aged 0-4 per 1000 females aged 15-44
Κορίτσια 0-4 σε κάθε 1000 γυναίκες 15-44 χρονών	291	303	281	235	267	303	188	163	192	192	135	110	Female children aged 0-4 per 1000 females aged 15-44
Γενικό ποσοστό γονιμότητας (για γυναίκες 15-44 χρονών)	138,2	145,2	119,5	127,5	142,5	118,9	81,0	80,7	89,6	84,4	52,3	48,1	General fertility rate (for females aged 15-44)
Ακαθάρτιστο ποσοστό γεννητικότητας	30,7	31,7	26,8	30,2	32,2	25,3	18,3	18,7	20,8	18,6	11,6	11,3	Crude birth rate

Σημ.: 1. Μέχρι την απογραφή του 1960 τα στοιχεία αναφέρονται σε de facto πληθυσμό, ενώ στις επόμενες απογραφές σε de jure.

2. Τα στοιχεία μετά το 1974 αναφέρονται στην ελεγχόμενη από το κράτος περιοχή.

Notes: 1. Up to 1960 the data refer to de facto population, but thereafter to the de jure.

2. Figures after 1974 refer to the Government controlled area.

ΠΙΝΑΚΑΣ 13. ΠΛΗΘΥΣΜΟΣ ΚΑΤΑ ΗΛΙΚΙΑ ΚΑΙ ΦΥΛΟ ΣΤΙΣ ΑΠΟΓΡΑΦΕΣ
TABLE 13. POPULATION BY AGE AND SEX, CENSUS YEARS

Ηλικία Age	1976			1982			1992			2001			2011		
	Σύνολο Total	Άντρες Males	Γυναίκες Females	Σύνολο Total	Άντρες Males	Γυναίκες Females	Σύνολο Total	Άντρες Males	Γυναίκες Females	Σύνολο Total	Άντρες Males	Γυναίκες Females	Σύνολο Total	Άντρες Males	Γυναίκες Females
	0 - 4	38.380	19.643	18.737	48.069	24.882	23.187	53.548	27.707	25.841	43.958	22.393	21.565	45.904	23.516
5 - 9	39.910	20.387	19.523	40.380	20.762	19.618	53.040	27.415	25.625	53.386	27.357	26.029	43.478	22.354	21.124
10 - 14	48.294	25.014	23.280	42.212	21.528	20.684	49.558	25.484	24.074	53.973	27.901	26.072	48.232	24.656	23.576
15 - 19	53.552	27.294	26.258	46.191	23.887	22.304	43.118	21.927	21.191	55.619	28.651	26.968	56.920	29.249	27.671
20 - 24	48.100	25.137	22.963	49.711	25.537	24.174	44.887	22.744	22.143	53.475	27.054	26.421	67.382	34.561	32.821
25 - 29	42.777	21.652	21.125	43.215	22.087	21.128	47.384	23.960	23.424	49.830	23.841	25.989	75.585	37.724	37.861
30 - 34	32.538	16.386	16.152	39.358	19.360	19.998	50.072	25.332	24.740	49.134	23.102	26.032	71.226	33.807	37.419
35 - 39	30.436	15.086	15.350	35.735	17.733	18.002	44.916	22.705	22.211	52.524	25.269	27.255	63.094	28.304	34.790
40 - 44	26.182	12.785	13.397	30.085	14.727	15.358	41.869	20.844	21.025	53.263	26.074	27.189	60.916	27.566	33.350
45 - 49	23.876	11.426	12.450	26.444	12.881	13.563	37.552	18.842	18.710	46.431	23.122	23.309	58.375	27.594	30.781
50 - 54	23.306	11.454	11.852	24.009	11.355	12.654	30.057	14.786	15.271	43.383	21.414	21.969	57.242	28.063	29.179
55 - 59	19.223	9.363	9.860	21.728	10.282	11.446	26.844	12.895	13.949	35.202	17.243	17.959	48.706	24.240	24.466
60 - 64	20.975	9.912	11.063	19.393	9.174	10.219	24.282	11.060	13.222	31.325	15.243	16.082	45.922	22.491	23.431
65 - 69	17.715	8.231	9.484	19.070	8.870	10.200	21.618	10.053	11.565	25.924	12.124	13.800	37.046	18.004	19.042
70 - 74	32.615	14.941	17.674	16.666	7.584	9.082	17.096	7.915	9.181	21.362	9.548	11.814	30.015	14.322	15.693
75 - 79				10.748	4.892	5.856	13.777	6.155	7.622	16.278	7.202	9.076	21.474	9.838	11.636
80 - 84				6.320	2.862	3.458	9.761	4.185	5.576	9.992	4.310	5.682	14.500	6.157	8.343
85 - 89				2.270	1.050	1.220	4.003	1.723	2.280	5.979	2.468	3.511	7.543	3.062	4.481
90+				1.241	485	756	1.631	651	980	2.491	1.006	1.485	3.400	1.326	2.074
ΣΥΝΟΛΟ TOTAL	497.879	248.711	249.168	522.845	259.938	262.907	615.013	306.383	308.630	703.529	345.322	358.207	856.960	416.834	440.126

Σημ.: Το 1976 αναφέρεται σε ηλικίες 70 και πάνω
 Note.: 1976 refer to ages 70 and over

ΠΙΝΑΚΑΣ 14. ΝΟΙΚΟΚΥΡΙΑ ΚΑΤΑ ΜΕΓΕΘΟΣ ΚΑΙ ΠΟΣΟΣΤΟ ΜΟΝΟΓΟΝΕΪΚΩΝ ΟΙΚΟΓΕΝΕΙΩΝ, ΣΤΙΣ ΑΠΟΓΡΑΦΕΣ
TABLE 14. HOUSEHOLDS BY SIZE AND PERCENTAGE OF SINGLE PARENT FAMILIES, CENSUS YEARS

Μέγεθος νοικοκυριού	1946	1960	1976	1982	1992	2001	2011	Size of household
1 πρόσωπο	11,7	10,8	8,6	10,0	12,6	16,0	20,8	1 person
2 πρόσωπα	17,9	18,8	18,9	21,7	24,8	27,2	30,9	2 persons
3 "	17,6	16,9	15,6	17,3	17,4	17,1	18,2	3 "
4 "	16,8	17,0	21,4	25,6	25,5	21,9	17,5	4 "
5 "	13,8	14,0	16,3	15,2	13,8	11,8	8,5	5 "
6 πρόσωπα και πάνω	22,2	22,0	19,2	10,2	5,9	6,0	4,1	6 persons and over
Δε δηλώθηκε	0,0	0,5	0,0	0,0	0,0	0,0	0,0	Not stated
ΣΥΝΟΛΟ	100,0	100,0	100,0	100,0	100,0	100,0	100,0	TOTAL
Μέσο μέγεθος νοικοκυριού	3,97	3,94	3,95	3,51	3,23	3,06	2,76	Average household size
% Μονογονεϊκών οικογενειών στο σύνολο των νοικοκυριών	3,6	4,2	5,7	7,6	% Single parent families to total number of households
Σύνολο	3,1	3,7	5,0	6,7	Total
Μητέρα με παιδιά	0,5	0,5	0,7	0,9	Mother with children
Πατέρας με παιδιά	Father with children

Σημ.: Από το 1974 και μετά οι Απογραφές αναφέρονται στην ελεγχόμενη από το κράτος περιοχή.

Note: Censuses after 1974 refer to the Government controlled area only.

**ΜΕΡΟΣ ΙΙ. ΕΚΤΙΜΗΣΕΙΣ ΠΛΗΘΥΣΜΟΥ ΚΑΙ ΔΗΜΟΓΡΑΦΙΚΩΝ
ΣΤΟΙΧΕΙΩΝ ΓΙΑ ΤΟ ΣΥΝΟΛΟ ΤΗΣ ΚΥΠΡΟΥ**

**PART II. POPULATION ESTIMATES AND VITAL STATISTICS
FOR THE WHOLE OF CYPRUS**

Σημ.: Οι εκτιμήσεις συνολικού πληθυσμού και άλλα δημογραφικά μεγέθη έχουν αναθεωρηθεί για την περίοδο 1974-1992 ώστε να λάβουν υπόψη τη ψηλή μετανάστευση των Τουρκοκυπρίων καθώς επίσης και τα αποτελέσματα της Απογραφής Πληθυσμού του 1992. Για την περίοδο 1993-2000 τα στοιχεία έχουν αναθεωρηθεί με βάση τα αποτελέσματα της Απογραφής Πληθυσμού του 2001 και για την περίοδο 2002-2011 με βάση τα αποτελέσματα της Απογραφής Πληθυσμού 2011.

Note: Total population estimates and other demographic data have been revised for the period 1974-1992 to take account of the high Turkish Cypriot emigration as well as the results of the Census of Population 1992. For the period 1993-2000 figures have been revised on the basis of the Census of Population 2001 and for the period 2002-2011 on the basis of the Census of Population 2011.

ΠΙΝΑΚΑΣ 15. ΠΛΗΘΥΣΜΟΣ DE JURE ΚΑΤΑ ΦΥΛΟ, 1961-2012
TABLE 15. DE JURE POPULATION BY SEX, 1961-2012

Χρόνος Year	Μέσο του χρόνου (000's) Mid year (000's)				Τέλος του χρόνου (000's) End of the year (000's)			
	Σύνολο	Άντρες	Γυναίκες	Ετήσιο ποσοστό αύξησης	Σύνολο	Άντρες	Γυναίκες	Ετήσιο ποσοστό αύξησης
	Total	Males	Females	Annual growth rate %	Total	Males	Females	Annual growth rate %
1961	578,7	284,8	293,9	..	575,9	284,0	291,9	..
1965	590,8	290,9	299,9	0,7	593,2	292,1	301,1	0,8
1970	614,6	302,8	311,8	0,9	616,9	304,0	312,9	0,1
1971	619,8	305,9	313,9	0,8	623,1	306,0	317,1	1,0
1972	626,3	310,1	316,2	1,0	630,4	310,2	320,2	1,2
1973	633,9	313,6	320,3	1,2	637,8	315,5	322,3	1,2
1974	640,7	317,2	323,5	1,1	621,6	308,3	313,3	-2,5
1975	610,5	303,8	306,7	-4,7	598,9	298,9	300,0	-3,7
1976	598,6	298,9	299,7	-1,9	598,3	299,0	299,3	-0,1
1977	598,4	296,6	301,8	0,0	599,1	296,9	302,2	0,1
1978	601,0	298,1	302,9	0,4	602,9	298,5	304,4	0,6
1979	605,1	300,0	305,1	0,7	607,9	301,5	306,4	0,8
1980	611,0	303,3	307,7	1,0	614,9	305,0	309,9	1,2
1981	617,9	307,0	310,9	1,1	621,3	308,3	313,0	1,0
1982	624,3	310,4	313,9	1,0	628,4	312,5	315,9	1,1
1983	631,8	314,2	317,6	1,2	636,1	316,4	319,7	1,2
1984	639,9	318,4	321,5	1,3	644,0	320,6	323,4	1,2
1985	647,3	322,4	324,9	1,2	651,3	324,5	326,8	1,1
1986	654,0	325,9	328,1	1,0	657,2	327,5	329,7	0,9
1987	659,4	328,8	330,6	0,8	662,1	330,1	332,0	0,7
1988	664,2	331,1	333,1	0,7	666,9	332,6	334,3	0,7
1989	670,8	334,6	336,2	1,0	675,1	336,7	338,4	1,2
1990	680,6	339,2	341,4	1,5	687,1	342,3	344,8	1,8
1991	693,3	345,2	348,1	1,9	699,8	348,4	351,4	1,8
1992	706,2	351,7	354,5	1,9	713,7	355,6	358,1	2,0
1993	719,6	358,2	361,4	1,9	725,9	360,7	365,2	1,7
1994	731,3	363,0	368,3	1,6	736,9	365,4	371,5	1,5
1995	741,7	367,4	374,3	1,4	746,9	369,6	377,3	1,4
1996	750,8	371,3	379,5	1,2	755,5	373,3	382,2	1,2
1997	759,1	374,7	384,4	1,1	763,4	376,5	386,9	1,0
1998	767,1	378,1	389,0	1,1	771,1	379,7	391,4	1,0
1999	774,5	381,2	393,3	1,0	778,5	383,0	395,5	1,0
2000	781,5	384,2	397,3	0,9	785,3	385,8	399,5	0,9
2001	789,0	387,4	401,6	1,0	793,1	389,2	403,9	1,0
2002	796,6	390,8	405,8	1,0	801,1	393,0	408,1	1,0
2003	805,4	395,1	410,3	1,1	810,7	397,8	412,9	1,2
2004	815,5	400	415,5	1,3	821,1	402,7	418,4	1,3
2005	826,1	405,1	421,0	1,3	831,9	408,0	423,9	1,3
2006	838,7	411,4	427,3	1,5	846,8	415,2	431,6	1,8
2007	855,0	419,3	435,7	1,9	864,7	424,1	440,6	2,1
2008	874,2	428,5	445,7	2,2	885,6	433,9	451,7	2,4
2009	896,1	438,5	457,6	2,5	908,3	443,8	464,5	2,6
2010	917,4	447,1	470,3	2,4	929,5	452,5	477,0	2,3
2011	939,1	456,9	482,2	2,4	952,1	462,8	489,3	2,4
2012	954,2	463,9	490,3	1,6	956,5	465,0	491,5	0,5

ΠΙΝΑΚΑΣ 16. ΔΗΜΟΓΡΑΦΙΚΑ ΜΕΓΕΘΗ ΚΑΙ ΔΕΙΚΤΕΣ 1961-2012
TABLE 16. VITAL STATISTICS AND INDICATORS, 1961-2012

Χρόνος Year	Γεννήσεις-Births		Θάνατοι- Deaths		Φυσική Αύξηση Natural Increase		Καθαρή μετανάστευση Net migration		Γάμοι-Marriages		Διαζύγια-Divorces	
	(000's)	%	(000's)	%	(000's)	%	(000's)	%	(000's)	%	(000's)	%
1961	15,2	26,0	6,2	10,7	8,9	15,3	4,0	6,9
1965	13,7	23,2	6,1	10,3	7,6	12,9	-2,8	-4,8	4,5	7,6	0,1	0,24
1970	11,8	19,2	6,0	9,8	5,8	9,4	-0,9	-1,4	5,3	8,6	0,2	0,26
1975	9,8	16,0	4,8	7,9	4,9	8,1	-27,6	-44,6	6,5	10,6	0,1	0,24
1980	12,5	20,4	5,7	9,3	6,8	11,1	0,2	0,4	4,9	7,9	0,2	0,33
1985	12,6	19,5	5,5	8,5	7,1	11,0	0,2	0,3	6,6	10,2	0,3	0,48
1986	12,8	19,5	5,5	8,4	7,3	11,1	-1,4	-2,1	6,1	9,3	0,3	0,50
1987	12,3	18,7	5,9	8,9	6,5	9,8	-1,6	-2,4	6,8	10,4	0,4	0,59
1988	12,8	19,2	5,8	8,8	6,9	10,4	-2,1	-3,2	4,8	7,2	0,4	0,56
1989	12,1	18,1	5,7	8,5	6,4	9,6	1,8	2,6	6,4	9,6	0,4	0,59
1990	12,5	18,3	5,7	8,4	6,7	9,9	5,3	7,7	6,3	9,3	0,4	0,60
1991	12,2	17,6	5,9	8,5	6,3	9,1	6,4	9,2	6,9	10,0	0,4	0,51
1992	13,1	18,6	6,0	8,5	7,1	10,1	6,8	9,6	5,6	7,9	0,5	0,71
1993	12,1	16,8	5,5	7,7	6,5	9,1	5,7	7,9	6,7	9,4	0,6	0,81
1994	11,9	16,3	5,7	7,7	6,2	8,5	4,8	6,5	6,8	9,3	0,6	0,87
1995	11,3	15,2	5,6	7,6	5,6	7,6	4,4	5,9	7,2	9,8	0,9	1,16
1996	11,0	14,6	5,6	7,5	5,3	7,1	3,3	4,4	6,3	8,4	0,8	1,10
1997	10,5	13,9	5,9	7,7	4,7	6,1	3,2	4,3	7,7	10,1	1,0	1,27
1998	10,1	13,1	6,2	8,0	3,9	5,1	3,8	4,9	8,2	10,7	1,0	1,25
1999	9,6	12,4	5,7	7,4	3,9	5,0	3,5	4,5	9,6	12,3	1,4	1,74
2000	9,6	12,2	6,1	7,8	3,5	4,5	3,3	4,2	9,8	12,5	1,3	1,70
2001	9,2	11,7	5,5	6,9	3,8	4,8	4,0	5,1	11,0	14,0	1,3	1,71
2002	8,9	11,1	5,8	7,3	3,1	3,8	5,0	6,2	10,7	13,5	1,5	1,86
2003	9,1	11,3	5,8	7,2	3,3	4,0	6,3	7,8	11,3	14,0	1,7	2,05
2004	9,3	11,4	5,9	7,2	3,5	4,2	7,1	8,7	5,8	7,1	1,8	2,22
2005	9,2	11,2	6,1	7,4	3,2	3,8	7,5	9,1	6,3	7,7	1,7	2,05
2006	9,7	11,6	5,7	6,8	4,0	4,8	10,9	13,0	5,7	6,8	2,0	2,34
2007	9,6	11,2	6,0	7,0	3,6	4,2	14,2	16,6	6,8	7,9	1,8	2,15
2008	10,2	11,7	5,8	6,6	4,5	5,1	16,6	19,0	6,5	7,5	1,8	2,09
2009	10,7	11,9	5,8	6,4	4,9	5,5	17,8	19,8	6,8	7,5	1,9	2,15
2010	10,9	11,9	5,7	6,2	5,2	5,7	15,9	17,4	6,5	7,1	2,1	2,32
2011	10,7	11,3	6,1	6,5	4,6	4,9	18,1	19,3	6,6	7,0	2,1	2,28
2012	11,2	11,8	6,3	6,6	5,0	5,2	-0,6	-0,7	6,2	6,5	2,2	2,36

Σημ.: Από το 2004 και μετά οι γάμοι αναφέρονται στους κατοίκους Κύπρου.
 Note: As from 2004 onwards marriages refer to residents of Cyprus.

ΠΙΝΑΚΑΣ 17. ΕΚΤΙΜΗΣΕΙΣ ΣΥΝΟΛΙΚΟΥ ΠΛΗΘΥΣΜΟΥ, 1974-2012
TABLE 17. ESTIMATES OF TOTAL POPULATION, 1974-2012

(000's)

Χρόνος Year	Μέσο του χρόνου Mid year			Τέλος του χρόνου End of the year		
	Συνολικός Πληθυσμός	Πληθυσμός στις περιοχές που ελέγχει το κράτος	Τουρκο- κύπριοι	Συνολικός Πληθυσμός	Πληθυσμός στις περιοχές που ελέγχει το κράτος	Τουρκο- κύπριοι
	Total Population	Population in the government controlled area	Turkish Cypriots	Total Population	Population in the government controlled area	Turkish Cypriots
1974	640,7	520,5	120,2	621,6	505,7	115,9
1975	610,5	502,2	108,3	598,9	498,3	100,6
1976	598,6	497,9	100,7	598,3	497,6	100,7
1977	598,4	497,5	100,9	599,1	498,0	101,1
1978	601,0	499,6	101,4	602,9	501,3	101,6
1979	605,1	503,2	101,9	607,9	505,8	102,1
1980	611,0	508,6	102,4	614,9	512,3	102,6
1981	617,9	515,0	102,9	621,3	518,2	103,1
1982	624,3	520,8	103,5	628,4	524,6	103,8
1983	631,8	527,6	104,2	636,1	531,5	104,6
1984	639,9	534,8	105,1	644,0	538,4	105,6
1985	647,3	541,1	106,2	651,3	544,6	106,7
1986	654,0	547,5	106,5	657,2	550,9	106,3
1987	659,4	553,5	105,9	662,1	556,6	105,5
1988	664,2	559,3	104,9	666,9	562,7	104,2
1989	670,8	567,5	103,3	675,1	572,7	102,4
1990	680,6	579,4	101,2	687,1	587,1	100,0
1991	693,3	594,9	98,4	699,8	603,1	96,7
1992	706,2	610,6	95,6	713,7	619,2	94,5
1993	719,6	625,8	93,8	725,9	632,9	93,0
1994	731,3	639,0	92,3	736,9	645,4	91,5
1995	741,7	650,7	91,0	746,9	656,3	90,6
1996	750,8	660,9	89,9	755,5	666,3	89,2
1997	759,1	670,4	88,7	763,4	675,2	88,2
1998	767,1	678,9	88,2	771,1	682,9	88,2
1999	774,5	686,4	88,1	778,5	690,5	88,0
2000	781,5	693,6	87,9	785,3	697,5	87,8
2001	789,0	701,3	87,7	793,1	705,5	87,6
2002	796,6	709,1	87,5	801,1	713,7	87,4
2003	805,4	717,8	87,6	810,7	722,9	87,8
2004	815,5	727,5	88,0	821,1	733,0	88,1
2005	826,1	738,1	88,0	831,9	744,0	87,9
2006	838,7	750,3	88,4	846,8	757,9	88,9
2007	855,0	766,4	88,6	864,7	776,4	88,3
2008	874,2	785,7	88,5	885,6	796,9	88,7
2009	896,1	807,1	89,0	908,3	819,1	89,2
2010	917,1	827,7	89,4	929,5	839,8	89,7
2011	938,9	849,0	89,9	952,1	862,0	90,1
2012	954,2	863,9	90,3	956,5	865,9	90,6

Σημ.: 1. Οι εκτιμήσεις για τον αριθμό των Τουρκοκυπρίων από το 1974 και μετά προέκυψαν από προβολές πληθυσμού που έγιναν με βάση τη δομή κατά φύλο και ηλικία της Τουρκοκυπριακής κοινότητας στην Απογραφή του 1960 και με υποθέσεις ως προς τη γεννητικότητα και θνησιμότητα όπως του υπόλοιπου πληθυσμού της Κύπρου. Για τη μετανάστευση των Τουρκοκυπρίων μετά το 1974 χρησιμοποιήθηκαν στοιχεία από Τουρκοκυπριακές πηγές

2. Ο πληθυσμός των Τούρκων εποίκων στην Τουρκοκρατούμενη περιοχή της Κύπρου που υπολογίζεται μεταξύ 160.000 και 170.000 δεν περιλαμβάνεται στο συνολικό πληθυσμό, γιατί δεν μπορεί να θεωρηθεί μέρος του πληθυσμού της Κύπρου.

Notes: 1. Estimates of the number of Turkish Cypriots from 1974 onwards are the result of population projections based on the age and sex structure of the Turkish Cypriot community as at Census 1960 and with assumptions of fertility and mortality similar to the rest of the Cyprus population. With regard to the migration of T/Cypriots after 1974, migration assumptions are based on figures obtained from Turkish Cypriot sources

2. Illegal settlers from Turkey in the Turkish occupied area are not included in the total population figures as they are not part of the Cyprus population. The number of illegal settlers is estimated in the range of 160 - 170 thousands.

ΠΙΝΑΚΑΣ 18. ΠΛΗΘΥΣΜΟΣ DE JURE ΚΑΤΑ ΗΛΙΚΙΑ ΚΑΙ ΦΥΛΟ (στο τέλος του χρόνου), 2009-2012
TABLE 18. POPULATION DE JURE BY AGE AND SEX (end of the year), 2009-2012

(000's)

Ηλικία Age	2009			2010			2011			2012		
	Σύνολο Total	Αντρες Males	Γυναίκες Females	Σύνολο Total	Αντρες Males	Γυναίκες Females	Σύνολο Total	Αντρες Males	Γυναίκες Females	Σύνολο Total	Αντρες Males	Γυναίκες Females
0 - 4	51,0	26,3	24,7	52,7	27,1	25,6	54,0	27,6	26,4	54,9	28,2	26,7
5 - 9	48,7	25,1	23,6	48,9	25,1	23,8	49,7	25,6	24,1	50,2	25,8	24,4
10 - 14	56,5	29,0	27,5	55,0	28,1	26,9	53,5	27,3	26,2	51,5	26,4	25,1
15 - 19	70,5	36,2	34,3	70,5	36,2	34,3	68,7	35,1	33,6	64,7	33,1	31,6
20 - 24	75,8	38,5	37,3	77,9	39,3	38,6	79,4	40,3	39,1	78,6	40,0	38,6
25 - 29	77,1	37,8	39,3	79,4	38,9	40,5	82,9	40,6	42,3	83,0	40,9	42,1
30 - 34	67,1	31,5	35,6	72,3	34,0	38,30	76,8	36,3	40,5	78,6	37,3	41,3
35 - 39	64,8	29,8	35,0	65,7	30,0	35,70	68,8	31,2	37,6	68,7	31,4	37,3
40 - 44	61,5	28,8	32,7	62,3	28,9	33,40	64,2	29,5	34,7	65,6	30,0	35,6
45 - 49	63,4	30,8	32,6	63,4	30,5	32,9	63,9	30,6	33,3	63,7	30,2	33,5
50 - 54	58,6	29,0	29,6	60,8	29,9	30,9	62,6	30,7	31,9	63,4	30,9	32,5
55 - 59	52,3	26,0	26,3	53,0	26,3	26,7	54,0	26,7	27,3	55,1	27,3	27,8
60 - 64	47,2	23,2	24,0	49,8	24,5	25,3	51,7	25,4	26,3	52,1	25,6	26,5
65 - 69	36,2	17,5	18,7	37,2	17,9	19,3	38,9	18,8	20,1	40,9	19,7	21,2
70 - 74	29,8	14,1	15,7	31,2	14,8	16,4	32,4	15,5	16,9	33,1	15,8	17,3
75 - 79	22,0	9,7	12,3	22,6	10,0	12,6	23,3	10,4	12,9	24,3	10,9	13,4
80+	25,8	10,5	15,3	26,8	11,0	15,8	27,3	11,2	16,1	28,1	11,5	16,6
ΣΥΝΟΛΟ TOTAL	908,3	443,8	464,5	929,5	452,5	477,0	952,1	462,8	489,3	956,5	465,0	491,5
0 - 14	156,2	80,4	75,8	156,6	80,3	76,3	157,2	80,5	76,7	156,6	80,4	76,2
15 - 44	416,8	202,6	214,2	428,1	207,3	220,8	440,8	213,0	227,8	439,2	212,7	226,5
45 - 64	221,5	109,0	112,5	227,0	111,2	115,8	232,2	113,4	118,8	234,3	114,0	120,3
65+	113,8	51,8	62,0	117,8	53,7	64,1	121,9	55,9	66,0	126,4	57,9	68,5

**ΜΕΡΟΣ ΙΙΙ. ΕΚΤΙΜΗΣΕΙΣ ΠΛΗΘΥΣΜΟΥ ΚΑΙ ΔΗΜΟΓΡΑΦΙΚΩΝ
ΣΤΟΙΧΕΙΩΝ ΣΤΙΣ ΠΕΡΙΟΧΕΣ ΠΟΥ ΕΛΕΓΧΕΙ ΤΟ ΚΡΑΤΟΣ**

(α) Πληθυσμός και νοικοκυριά

**PART III. POPULATION ESTIMATES AND VITAL STATISTICS
FOR THE GOVERNMENT CONTROLLED AREA**

(a) Population and households

Σημ.: Τα στοιχεία πληθυσμού και οι δημογραφικοί δείκτες έχουν αναθεωρηθεί για την περίοδο 1993-2000 με βάση τα αποτελέσματα της Απογραφής Πληθυσμού 2001 και για την περίοδο 2002-2011 με βάση τα αποτελέσματα της Απογραφής 2011.

Note: Population figures and demographic indicators have been revised for the period 1993-2000 on the basis of the results of the Census of Population 2001 and for the period 2002-2011 on the basis of the Census of Population 2011.

ΠΙΝΑΚΑΣ 19. ΠΛΗΘΥΣΜΟΣ DE JURE ΚΑΤΑ ΦΥΛΟ, 1974-2012

TABLE 19. DE JURE POPULATION BY SEX, 1974-2012

Χρόνος Year	Μέσο του χρόνου (000's) Mid year (000's)				Τέλος του χρόνου (000's) End of the year (000's)			
	Σύνολο	Άντρες	Γυναίκες	Ετήσιο ποσοστό αύξησης	Σύνολο	Άντρες	Γυναίκες	Ετήσιο ποσοστό αύξησης
	Total	Males	Females	Annual growth rate %	Total	Males	Females	Annual growth rate %
1974	520,5	257,7	262,8		505,7	250,8	254,9	
1975	502,2	249,9	252,3	-3,5	498,3	248,7	249,6	-1,5
1976	497,9	248,6	249,3	-0,9	497,6	248,7	248,9	-0,1
1977	497,5	246,6	250,9	-0,1	498,0	246,8	251,2	0,1
1978	499,6	247,8	251,8	0,4	501,3	248,2	253,1	0,7
1979	503,2	249,5	253,7	0,7	505,8	250,9	254,9	0,9
1980	508,6	252,5	256,1	1,1	512,3	254,1	258,2	1,3
1981	515,0	255,9	259,1	1,3	518,2	257,1	261,1	1,2
1982	520,8	258,9	261,9	1,1	524,6	260,9	263,7	1,2
1983	527,6	262,4	265,2	1,3	531,5	264,4	267,1	1,3
1984	534,8	266,1	268,7	1,4	538,4	268,0	270,4	1,3
1985	541,1	269,5	271,6	1,2	544,6	271,3	273,3	1,2
1986	547,5	272,8	274,7	1,2	550,9	274,5	276,4	1,2
1987	553,5	276,0	277,5	1,1	556,6	277,5	279,1	1,0
1988	559,3	278,8	280,5	1,0	562,7	280,6	282,1	1,1
1989	567,5	283,1	284,4	1,5	572,7	285,6	287,1	1,8
1990	579,4	288,8	290,6	2,1	587,1	292,5	294,6	2,5
1991	594,9	296,2	298,7	2,7	603,1	300,3	302,8	2,7
1992	610,6	304,1	306,5	2,6	619,2	308,5	310,7	2,7
1993	625,8	311,5	314,3	2,5	632,9	314,5	318,4	2,2
1994	639,0	317,2	321,8	2,1	645,4	320,0	325,4	2,0
1995	650,7	322,3	328,4	1,8	656,3	324,8	331,5	1,7
1996	660,9	326,8	334,1	1,6	666,3	329,2	337,1	1,5
1997	670,4	330,9	339,5	1,4	675,2	333,0	342,2	1,3
1998	678,9	334,6	344,3	1,3	682,9	336,3	346,6	1,1
1999	686,4	337,8	348,6	1,1	690,5	339,7	350,8	1,1
2000	693,6	341,0	352,6	1,0	697,5	342,7	354,8	1,0
2001	701,3	344,3	357,0	1,1	705,5	346,2	359,3	1,1
2002	709,1	347,9	361,2	1,1	713,7	350,1	363,6	1,2
2003	717,8	352,1	365,7	1,2	722,9	354,6	368,3	1,3
2004	727,5	356,7	370,8	1,4	733,0	359,3	373,7	1,4
2005	738,1	361,7	376,4	1,5	744,0	364,6	379,4	1,5
2006	750,3	367,8	382,5	1,7	757,9	371,5	386,4	1,9
2007	766,4	375,7	390,7	2,1	776,4	380,5	395,9	2,4
2008	785,7	384,8	400,9	2,5	796,9	389,9	407,0	2,6
2009	807,1	394,4	412,7	2,7	819,1	399,6	419,5	2,8
2010	827,7	403,4	424,3	2,6	839,8	408,8	431,0	2,5
2011	849,0	413,1	435,9	2,6	862,0	419,0	443,0	2,6
2012	863,9	420,0	443,9	1,8	865,9	421,0	444,9	0,5

ΠΙΝΑΚΑΣ 20. ΔΗΜΟΓΡΑΦΙΚΑ ΜΕΓΕΘΗ, 1974-2012

TABLE 20. VITAL STATISTICS, 1974-2012

Χρόνος Year	Γεννήσεις Births	Θάνατοι Deaths	Φυσική αύξηση Natural increase	Καθαρή μετανάστευση Net migration	Γάμοι Marriages	Διαζύγια Divorces
1974	8.593	5.605	2.988	-15.408	2.796	140
1975	8.040	3.964	4.076	-11.542	5.628	121
1976	9.295	4.262	5.033	-5.648	3.548	110
1977	9.108	4.526	4.582	-4.184	5.008	136
1978	9.382	4.177	5.205	-1.909	4.974	158
1979	9.899	4.228	5.671	-1.168	6.355	161
1980	10.383	4.719	5.664	+771	3.908	164
1981	10.099	4.332	5.767	+196	5.933	175
1982	10.840	4.419	6.421	-31	5.633	216
1983	10.900	4.523	6.377	+518	6.180	262
1984	11.005	4.286	6.719	+155	4.126	250
1985	10.568	4.599	5.969	+238	5.659	258
1986	10.691	4.579	6.112	+175	5.175	276
1987	10.337	4.912	5.425	+272	5.954	326
1988	10.752	4.903	5.849	+257	3.932	312
1989	10.273	4.834	5.439	+4.526	5.597	335
1990	10.622	4.844	5.778	+8.708	5.607	348
1991	10.442	5.075	5.367	+10.559	6.222	304
1992	11.372	5.220	6.152	+9.999	4.916	433
1993	10.514	4.789	5.725	+8.000	6.078	504
1994	10.379	4.924	5.455	+7.000	6.200	555
1995	9.869	4.935	4.934	+6.000	6.669	757
1996	9.638	4.958	4.680	+5.300	5.761	725
1997	9.275	5.173	4.102	+4.800	7.187	851
1998	8.879	5.432	3.447	+4.200	7.738	852
1999	8.505	5.070	3.435	+4.200	9.080	1.193
2000	8.447	5.355	3.092	+3.960	9.282	1.182
2001	8.167	4.827	3.340	+4.650	10.574	1.197
2002	7.883	5.168	2.715	+5.466	10.284	1.320
2003	8.088	5.200	2.888	+6.285	10.810	1.472
2004	8.309	5.225	3.084	+7.090	10.931 (5.349)	1.614
2005	8.243	5.425	2.818	+8.128	12.966 (5.881)	1.514
2006	8.731	5.127	3.604	+10.299	12.617 (5.252)	1.753
2007	8.575	5.380	3.195	+15.222	13.422 (6.332)	1.648
2008	9.205	5.194	4.011	+16.586	13.395 (6.115)	1.639
2009	9.608	5.182	4.426	+17.784	12.769 (6.327)	1.738
2010	9.801	5.103	4.698	+15.913	12.851 (6.081)	1.929
2011	9.622	5.504	4.118	+18.142	13.248 (6.210)	1.934
2012	10.161	5.665	4.496	-629	12.918 (5.806)	2.036

Σημ.: Σε παρένθεση οι γάμοι των κατοίκων Κύπρου

Note: Marriages of residents of Cyprus are shown in parenthesis

ΠΙΝΑΚΑΣ 21. ΔΗΜΟΓΡΑΦΙΚΟΙ ΔΕΙΚΤΕΣ, 1974-2012
TABLE 21. DEMOGRAPHIC INDICATORS, 1974-2012

Χρόνος Year	Ετήσιο ποσοστό αύξησης (τέλος χρόνου) % Annual growth rate (end year) %	Ποσοστό γεννησιμότητας % Birth rate	Συνολικό ποσοστό γονιμότητας Total fertility rate	Ποσοστό θνησιμότητας Death rate	Ποσοστό Αναλογία γεννήσεων προς θανάτους Birth-death ratio	Ποσοστό φυσικής αύξησης Natural increase rate	Ποσοστό καθαρής μεταναστεύσης Net migration rate	Ποσοστό βρεφικής θνησιμότητας Infant mortality rate	Ποσοστό γαμήλιότητας Marriage rate	Ποσοστό διαζευκτικότητας Divorce rate	Ποσοστό ηλικιωμένων προς παιδιά Aged child ratio %	Ποσοστό εξάρτησης Age dependency ratio %
1974		16,5	2,12	10,8	1,5	5,7	-29,6	17	5,4	0,27
1975	-1,5	16,0	2,01	7,9	2,0	8,1	-23,0	15	11,2	0,24
1976	-0,1	18,7	2,25	8,6	2,2	10,1	-11,3		7,1	0,22
1977	0,1	18,3	2,25	9,1	2,0	9,2	-8,4	13	10,1	0,27
1978	0,7	18,8	2,30	8,4	2,2	10,4	-3,8		10,0	0,32
1979	0,9	19,7	2,38	8,4	2,3	11,3	-2,3		12,6	0,32
1980	1,3	20,4	2,46	9,3	2,2	11,1	1,5		7,7	0,32
1981	1,2	19,6	2,37	8,4	2,3	11,2	0,4		11,5	0,34
1982	1,2	20,8	2,50	8,5	2,5	12,3	-0,1	12	10,8	0,41	43	56
1983	1,3	20,7	2,48	8,6	2,4	12,1	1,0		11,7	0,50	43	56
1984	1,3	20,6	2,48	8,0	2,6	12,6	0,3		7,7	0,47	42	57
1985	1,2	19,5	2,38	8,5	2,3	11,0	0,4		10,5	0,48	42	58
1986	1,2	19,5	2,40	8,4	2,3	11,1	0,3		9,5	0,50	41	58
1987	1,0	18,7	2,32	8,9	2,1	9,8	0,5		10,8	0,59	41	58
1988	1,1	19,2	2,41	8,8	2,2	10,4	0,5		7,0	0,56	41	59
1989	1,8	18,1	2,37	8,5	2,1	9,6	8,0	11	9,9	0,59	42	58
1990	2,5	18,3	2,42	8,4	2,2	9,9	15,0		9,7	0,60	42	58
1991	2,7	17,6	2,33	8,5	2,1	9,1	17,8		10,5	0,51	43	58
1992	2,7	18,6	2,49	8,5	2,2	10,1	16,4	10	8,1	0,71	43	57
1993	2,2	16,8	2,24	7,7	2,2	9,1	12,8	8,6	9,7	0,81	44	57
1994	2,0	16,2	2,17	7,7	2,1	8,5	11,0	8,6	9,7	0,87	44	56
1995	1,7	15,2	2,03	7,6	2,0	7,6	9,2	8,5	10,3	1,16	45	55
1996	1,5	14,6	1,96	7,5	1,9	7,1	8,0	8,3	8,7	1,10	46	55
1997	1,3	13,8	1,87	7,7	1,8	6,1	7,2	8,0	10,7	1,27	47	54
1998	1,1	13,1	1,76	8,0	1,6	5,1	6,2	7,0	11,4	1,26	48	53
1999	1,1	12,4	1,67	7,4	1,7	5,0	6,1	6,0	13,2	1,74	49	52
2000	1,0	12,2	1,64	7,7	1,6	4,5	5,7	5,6	13,4	1,70	51	51
2001	1,0	11,6	1,57	6,9	1,7	4,8	6,6	4,9	15,1	1,71	54	50
2002	1,2	11,1	1,49	7,3	1,5	3,8	7,7	4,7	14,5	1,86	56	49
2003	1,3	11,3	1,51	7,2	1,6	4,0	8,8	4,1	15,1	2,05	58	48
2004	1,4	11,4	1,52	7,2	1,6	4,2	9,7	3,5	7,4	2,22	61	47
2005	1,5	11,2	1,48	7,3	1,5	3,8	11,0	4,6	7,4	2,05	63	46
2006	1,9	11,6	1,52	6,8	1,7	4,8	13,7	3,1	7,0	2,34	66	45
2007	2,4	11,2	1,44	7,0	1,6	4,2	19,9	3,1	8,3	2,15	68	44
2008	2,6	11,7	1,48	6,6	1,8	5,1	21,1	3,5	7,8	2,09	71	43
2009	2,8	11,9	1,48	6,4	1,9	5,5	22,0	3,3	7,8	2,15	73	42
2010	2,5	11,8	1,44	6,2	1,9	5,7	19,2	3,2	7,3	2,33	75	42
2011	2,6	11,3	1,35	6,5	1,7	4,9	21,4	3,1	7,3	2,28	78	42
2012	0,5	11,8	1,39	6,6	1,8	5,2	-0,7	3,5	6,7	2,36	81	42

Σημ.: 1. Οι δείκτες υπολογίστηκαν με τον πληθυσμό στο μέσο του χρόνου.
 Note: 1. Rates are calculated on the basis of the mid-year population.

ΠΙΝΑΚΑΣ 22. ΠΛΗΘΥΣΜΟΣ DE JURE ΚΑΤΑ ΜΗΝΑ, 1974-2012
TABLE 22. DE JURE POPULATION BY MONTH, 1974-2012

(000's)

Χρόνος Year	Ιανουάριος January	Φεβρουάριος February	Μάρτιος March	Απρίλιος April	Μάιος May	Ιούνιος June	Ιούλιος July	Αύγουστος August	Σεπτέμβριος September	Οκτώβριος October	Νοέμβριος November	Δεκέμβριος December
1974						520,5	517,9	515,5	513,0	510,7	508,3	505,7
1975	505,2	504,5	504,0	503,4	502,7	502,2	501,5	501,1	500,4	499,6	498,9	498,3
1980	506,2	506,6	506,9	507,4	508,0	508,6	509,3	510,2	510,9	511,5	512,0	512,3
1985	538,8	539,1	539,5	539,9	540,5	541,1	541,8	542,4	543,0	543,7	544,1	544,6
1986	545,0	545,4	545,9	546,5	546,9	547,5	548,2	548,9	549,4	550,1	550,5	550,9
1987	551,2	551,6	552,0	552,5	553,0	553,5	554,0	554,5	555,1	555,7	556,2	556,6
1988	557,0	557,3	557,8	558,1	558,7	559,3	559,8	560,4	561,1	561,8	562,3	562,7
1989	563,4	564,1	564,9	565,6	566,5	567,5	568,4	569,3	570,3	571,1	571,9	572,7
1990	573,6	574,6	575,8	576,9	578,1	579,4	580,8	582,1	583,4	584,6	585,9	587,1
1991	588,4	589,6	590,9	592,2	593,5	594,9	596,4	597,8	599,2	600,6	601,9	603,1
1992	604,2	605,3	606,4	607,8	609,1	610,6	612,1	613,5	615,0	616,5	617,9	619,2
1993	620,3	621,4	622,5	623,5	624,7	625,8	627,0	628,1	629,4	630,6	631,8	632,9
1994	633,9	634,9	635,9	636,9	637,9	639,0	640,1	641,1	642,2	643,3	644,4	645,4
1995	646,2	647,1	647,9	648,8	649,7	650,7	651,7	652,7	653,7	654,7	655,6	656,3
1996	657,0	657,7	658,5	659,3	660,1	660,9	661,9	662,7	663,7	664,6	665,5	666,3
1997	667,1	667,6	668,3	668,9	669,7	670,4	671,2	672,0	672,9	673,7	674,5	675,2
1998	675,9	676,4	676,9	677,5	678,2	678,9	679,5	680,1	680,9	681,6	682,2	682,9
1999	683,4	683,9	684,6	685,2	685,7	686,4	687,2	687,9	688,6	689,4	690,0	690,5
2000	691,0	691,4	691,9	692,4	693,0	693,6	694,2	694,9	695,6	696,3	697,0	697,5
2001	698,2	698,8	699,4	700,0	700,6	701,3	702,1	702,8	703,5	704,3	705,0	705,5
2002	706,0	706,5	707,1	707,7	708,4	709,1	709,9	710,9	711,8	712,6	713,2	713,7
2003	714,2	714,8	715,5	716,1	717,0	717,8	718,8	719,8	720,8	721,7	722,4	722,9
2004	723,5	724,0	724,7	725,7	726,5	727,5	728,5	729,6	730,7	731,7	732,4	733,1
2005	733,7	734,3	735,1	736,0	737,0	738,2	739,3	740,4	741,6	742,6	743,3	744,0
2006	744,8	745,7	746,8	747,8	749,0	750,3	751,7	753,2	754,6	756,1	757,0	757,9
2007	759,0	760,2	761,8	763,2	764,8	766,4	768,3	770,1	772,2	773,9	775,2	776,3
2008	777,5	778,9	780,5	782,1	783,8	785,7	787,7	789,7	792,1	794,2	795,7	796,9
2009	798,4	800,2	801,8	803,4	805,3	807,1	809,3	811,5	814,2	816,2	817,7	819,1
2010	820,3	821,7	823,1	824,3	825,9	827,7	829,6	831,8	834,7	836,6	838,2	839,8
2011	841,0	842,3	843,9	845,3	846,9	849,0	850,9	853,6	857,0	859,0	860,5	862,0
2012	862,3	862,7	863,0	863,3	863,6	863,9	864,3	864,5	864,9	865,2	865,6	865,9

ΠΙΝΑΚΑΣ 23. ΠΛΗΘΥΣΜΟΣ DE JURE ΣΤΟ ΤΕΛΟΣ ΤΟΥ ΧΡΟΝΟΥ ΚΑΤΑ ΗΛΙΚΙΑ ΚΑΙ ΦΥΛΟ, 1992-2012

TABLE 23. END OF THE YEAR DE JURE POPULATION BY AGE AND SEX, 1992-2012

(000's)

Ηλικία-Age	1992	1995	2000	2003	2004	2005	2006	2007	2008	2009	2010	2011	2012
Σύνολο - Total	619,2	656,3	697,5	722,9	733,0	744,0	757,9	776,4	796,9	819,1	839,8	862,0	865,9
0 - 4	53,9	53,2	46,1	41,9	41,7	41,6	42,2	43,2	44,6	46,0	47,6	48,9	49,7
5 - 9	53,4	53,7	53,9	49,9	48,0	46,6	45,2	44,1	43,6	43,9	44,2	45,0	45,5
10 - 14	49,9	54,7	55,5	55,7	56,2	55,9	55,4	53,9	52,5	50,9	49,7	48,4	46,6
15 - 19	43,4	49,5	57,5	57,1	57,5	58,4	59,3	61,6	62,5	63,6	63,7	62,2	58,6
20 - 24	45,2	46,5	52,6	57,3	59,3	60,3	61,8	64,1	66,4	68,4	70,4	71,9	71,1
25 - 29	47,7	47,7	48,1	50,8	52,6	56,1	58,8	62,0	65,7	69,5	71,7	75,1	75,1
30 - 34	50,4	51,0	49,5	51,5	52,2	52,4	53,9	55,1	57,3	60,6	65,3	69,6	71,2
35 - 39	45,2	50,5	52,6	52,0	51,7	51,6	52,3	54,3	56,5	58,4	59,4	62,2	62,2
40 - 44	42,2	44,9	51,4	54,5	54,5	54,4	54,3	54,5	54,8	55,4	56,3	58,1	59,4
45 - 49	37,8	41,2	45,2	49,6	51,5	53,2	54,5	55,6	56,5	57,1	57,3	57,9	57,6
50 - 54	30,3	35,4	41,1	45,0	45,3	45,9	46,9	48,6	50,7	52,8	54,9	56,7	57,4
55 - 59	27,0	29,6	36,5	38,9	41,1	43,1	44,6	45,9	46,5	47,2	47,9	48,9	49,9
60 - 64	24,4	26,0	28,9	32,5	33,1	33,9	35,0	37,2	39,9	42,6	45,0	46,8	47,2
65 - 69	21,8	22,9	24,8	27,6	28,6	29,6	30,4	31,2	31,9	32,7	33,6	35,2	37,0
70 - 74	17,2	18,7	20,7	22,3	22,6	23,3	23,7	24,6	25,7	26,9	28,2	29,3	30,0
75 - 79	13,9	13,7	15,3	17,2	17,6	17,9	18,2	18,6	19,2	19,8	20,4	21,1	22,0
80+	15,5	17,1	17,8	19,1	19,5	19,8	21,4	21,9	22,6	23,3	24,2	24,7	25,4
Ομάδες ηλικιών - Age groups													
0 - 14	157,2	161,6	155,5	147,5	145,9	144,1	142,8	141,2	140,7	140,8	141,5	142,3	141,8
15 - 44	274,1	290,1	311,7	323,2	327,8	333,2	340,4	351,6	363,2	375,9	386,8	399,1	397,6
45 - 64	119,5	132,2	151,7	166,0	171,0	176,1	181,0	187,3	193,6	199,7	205,1	210,3	212,1
65+	68,4	72,4	78,6	86,2	88,3	90,6	93,7	96,3	99,4	102,7	106,4	110,3	114,4
Ποσοστά - Percentages													
0 - 14	25,4	24,6	22,3	20,4	19,9	19,4	18,8	17,4	17,7	17,2	16,8	16,5	16,4
15 - 44	44,3	44,2	44,7	44,7	44,7	44,8	44,9	45,3	45,6	45,9	46,1	46,3	45,9
45 - 64	19,3	20,1	21,7	23,0	23,3	23,7	23,9	24,1	24,3	24,4	24,4	24,4	24,5
65+	11,0	11,0	11,3	11,9	12,0	12,2	12,4	12,4	12,5	12,5	12,7	12,8	13,2
Σύνολο - Total	100,0	100,0	100,0	100,0	100,0	100,0	100,0	100,0	100,0	100,0	100,0	100,0	100,0
Ποσοστά εξαρτήσεως - Dependency ratios													
0 - 14/15-64	39,9	38,3	33,6	30,2	29,3	28,3	27,4	26,2	25,3	24,5	23,9	23,4	23,3
65+/15-64	17,4	17,1	17,0	17,6	17,7	17,8	18,0	17,9	17,9	17,8	18,0	18,1	18,8
(-14)+(65+)/ (15-64)	57,3	55,4	50,5	47,8	47,0	46,1	45,4	44,1	43,1	42,3	41,9	41,5	42,0
Ηλικιωμένοι/παιδιά - Aged/child ratio													
(65+/0-14)	43,5	44,8	50,5	58,4	60,5	62,9	65,6	68,2	70,6	72,9	75,2	77,5	80,7

ΠΙΝΑΚΑΣ 23 (συνέχ.). ΠΛΗΘΥΣΜΟΣ DE JURE ΣΤΟ ΤΕΛΟΣ ΤΟΥ ΧΡΟΝΟΥ ΚΑΤΑ ΗΛΙΚΙΑ ΚΑΙ ΦΥΛΟ, 1992-2012

TABLE 23(cont'd). END OF THE YEAR DE JURE POPULATION BY AGE AND SEX, 1992-2012

Ηλικία-Age	1992	1995	2000	2003	2004	2005	2006	2007	2008	2009	2010	2011	2012
	(000's)												
Άντρες-Males	308,5	324,8	342,7	354,6	359,3	364,6	371,5	380,5	389,9	399,6	408,8	419,0	421,0
0 - 4	27,9	27,5	23,6	21,5	21,5	21,4	21,8	22,3	23,0	23,7	24,5	25,0	25,5
5 - 9	27,6	27,7	27,8	25,6	24,6	23,8	23,1	22,7	22,4	22,6	22,7	23,2	23,4
10 - 14	25,7	28,2	28,5	28,7	28,8	28,8	28,4	27,6	27,0	26,1	25,4	24,7	23,9
15 - 19	22,1	25,0	29,2	29,3	29,6	30,0	30,6	31,8	32,2	32,6	32,7	31,8	30,0
20 - 24	22,9	22,9	25,7	29,0	30,1	30,7	31,4	32,5	33,6	34,7	35,5	36,5	36,2
25 - 29	24,1	23,4	22,8	24,7	25,7	27,6	29,1	30,5	32,3	34,0	35,1	36,8	37,0
30 - 34	25,5	25,3	23,8	24,3	24,5	24,6	25,3	26,0	27,0	28,4	30,7	32,9	33,8
35 - 39	22,8	25,3	25,8	24,7	24,4	24,2	24,4	25,3	26,2	26,8	27,1	28,2	28,4
40 - 44	21,0	22,5	25,7	26,5	26,4	26,2	26,1	26,0	25,9	25,9	26,1	26,7	27,2
45 - 49	19,0	20,4	22,5	24,6	25,4	26,2	26,7	27,2	27,5	27,7	27,6	27,7	27,3
50 - 54	14,9	17,6	20,3	22,3	22,5	22,8	23,3	24,1	25,1	26,1	27,0	27,8	28,0
55 - 59	13,0	14,4	18,1	19,1	20,2	21,2	22,0	22,7	23,0	23,4	23,8	24,2	24,7
60 - 64	11,1	12,2	14,0	15,8	16,1	16,5	17,0	18,2	19,5	20,9	22,1	23,0	23,2
65 - 69	10,1	10,4	11,5	13,1	13,7	14,2	14,7	15,1	15,4	15,8	16,2	17,0	17,8
70 - 74	8,0	8,6	9,2	10,0	10,2	10,6	10,9	11,4	12,1	12,7	13,4	14,0	14,3
75 - 79	6,2	6,2	6,8	7,5	7,6	7,7	7,9	8,1	8,4	8,7	9,0	9,4	9,9
80+	6,6	7,2	7,4	7,9	8,0	8,1	8,8	9,0	9,3	9,5	9,9	10,1	10,4
0-14	81,2	83,4	79,9	75,8	74,9	74,0	73,3	72,6	72,4	72,4	72,6	72,9	72,8
15-44	138,4	144,4	153,0	158,5	160,7	163,3	166,9	172,1	177,2	182,4	187,2	192,9	192,6
45-64	58,0	64,6	74,9	81,8	84,2	86,7	89,0	92,2	95,1	98,1	100,5	102,7	103,2
65+	30,9	32,4	34,9	38,5	39,5	40,6	42,3	43,6	45,2	46,7	48,5	50,5	52,4
Γυναίκες-Females	310,7	331,5	354,9	368,3	373,7	379,4	386,4	395,9	407,0	419,5	431,0	443,0	444,9
0 - 4	26,0	25,7	22,5	20,4	20,2	20,2	20,4	20,9	21,6	22,3	23,1	23,9	24,2
5 - 9	25,8	26,0	26,1	24,3	23,4	22,8	22,1	21,4	21,2	21,3	21,5	21,8	22,1
10 - 14	24,2	26,5	27,0	27,0	27,4	27,1	27,0	26,3	25,5	24,8	24,3	23,7	22,7
15 - 19	21,3	24,5	28,3	27,8	27,9	28,4	28,7	29,8	30,3	31,0	31,0	30,4	28,6
20 - 24	22,3	23,6	26,9	28,3	29,2	29,6	30,4	31,6	32,8	33,7	34,9	35,4	34,9
25 - 29	23,6	24,3	25,3	26,1	26,9	28,5	29,7	31,5	33,4	35,5	36,6	38,3	38,1
30 - 34	24,9	25,7	25,7	27,2	27,7	27,8	28,6	29,1	30,3	32,2	34,6	36,7	37,4
35 - 39	22,4	25,2	26,8	27,3	27,3	27,4	27,9	29,0	30,3	31,6	32,3	34,0	33,8
40 - 44	21,2	22,4	25,7	28,0	28,1	28,2	28,2	28,5	28,9	29,5	30,2	31,4	32,2
45 - 49	18,8	20,8	22,7	25,0	26,1	27,0	27,8	28,4	29,0	29,4	29,7	30,2	30,3
50 - 54	15,4	17,8	20,8	22,7	22,8	23,1	23,6	24,5	25,6	26,7	27,9	28,9	29,4
55 - 59	14,0	15,2	18,4	19,8	20,9	21,9	22,6	23,2	23,5	23,8	24,1	24,7	25,2
60 - 64	13,3	13,8	14,9	16,7	17,0	17,4	18,0	19,0	20,4	21,7	22,9	23,8	24,0
65 - 69	11,7	12,5	13,3	14,5	14,9	15,4	15,7	16,1	16,5	16,9	17,4	18,2	19,2
70 - 74	9,2	10,1	11,5	12,3	12,4	12,7	12,8	13,2	13,6	14,2	14,8	15,3	15,7
75 - 79	7,7	7,5	8,5	9,7	10,0	10,2	10,3	10,5	10,8	11,1	11,4	11,7	12,1
80+	8,9	9,9	10,5	11,2	11,5	11,7	12,6	12,9	13,3	13,8	14,3	14,6	15,0
0-14	76,0	78,2	75,6	71,7	71,0	70,1	69,5	68,6	68,3	68,4	68,9	69,4	69,0
15-44	135,7	145,7	158,7	164,7	167,1	169,9	173,5	179,5	186,0	193,5	199,6	206,2	205,0
45-64	61,5	67,6	76,8	84,2	86,8	89,4	92,0	95,1	98,5	101,6	104,6	107,6	108,9
65+	37,5	40,0	43,8	47,7	48,8	50,0	51,4	52,7	54,2	56,0	57,9	59,8	62,0

ΠΙΝΑΚΑΣ 24. ΠΛΗΘΥΣΜΟΣ ΣΤΟ ΤΕΛΟΣ ΤΟΥ ΧΡΟΝΟΥ ΚΑΤΑ ΕΠΑΡΧΙΑ (Αστικές-αγροτικές περιοχές), 1992-2012
TABLE 24. END OF THE YEAR POPULATION BY DISTRICT (Urban-rural areas), 1992-2012

Επαρχία	(000's)											District		
	1992	1995	2000	2002	2003	2004	2005	2006	2007	2008	2009		2010	2011
Σύνολο	619,2	656,3	697,5	713,7	722,9	733,0	744,0	757,9	776,4	796,9	819,1	839,8	862,0	865,9
Λευκωσία	251,3	264,6	277,9	283,1	286,2	289,7	293,5	298,4	305,1	312,6	320,6	328,0	336,0	336,9
Αιμιόchwστος	31,7	34,4	37,8	39,0	39,6	40,1	40,8	41,6	42,7	43,8	45,1	46,3	47,6	47,9
Λάρνακα	103,5	109,6	116,2	119,0	120,8	122,8	124,8	127,4	130,8	134,5	138,5	142,3	146,3	147,2
Λεμεσός	178,6	188,8	199,5	203,5	205,7	208,1	210,8	214,3	219,0	224,4	230,2	235,5	241,3	241,9
Πάφος	54,1	58,9	66,1	69,1	70,6	72,3	74,1	76,2	78,8	81,6	84,7	87,7	90,8	92,0
Αστικές	418,9	446,9	480,1	491,2	496,4	502,2	508,5	516,8	528,1	540,8	554,6	567,2	580,8	582,1
Λευκωσία	182,5	193,0	204,1	208,1	210,3	212,8	215,4	219,0	223,7	229,1	234,9	240,2	245,9	246,4
Αιμιόchwστος
Λάρνακα	62,6	66,6	71,1	72,7	73,5	74,4	75,4	76,6	78,4	80,3	82,4	84,3	86,4	86,7
Λεμεσός	140,3	149,2	159,2	162,0	163,1	164,3	165,7	167,7	170,7	174,1	177,8	181,1	184,6	184,1
Πάφος	33,5	38,1	45,7	48,4	49,5	50,7	52,0	53,5	55,3	57,3	59,5	61,6	63,9	64,9
Αγροτικές	200,3	209,4	217,4	222,5	226,5	230,8	235,5	241,1	248,3	256,1	264,5	272,6	281,2	283,8
Λευκωσία	68,8	71,6	73,8	75,0	75,9	76,9	78,1	79,4	81,4	83,5	85,7	87,8	90,1	90,5
Αιμιόchwστος	31,7	34,4	37,8	39,0	39,6	40,1	40,8	41,6	42,7	43,8	45,1	46,3	47,6	47,9
Λάρνακα	40,9	43,0	45,1	46,3	47,3	48,4	49,4	50,8	52,4	54,2	56,1	58,0	59,9	60,5
Λεμεσός	38,3	39,6	40,3	41,5	42,6	43,8	45,1	46,6	48,3	50,3	52,4	54,4	56,7	57,8
Πάφος	20,6	20,8	20,4	20,7	21,1	21,6	22,1	22,7	23,5	24,3	25,2	26,1	26,9	27,1
Ποσοστό														
Αστικές	67,7	68,1	68,8	68,8	68,7	68,5	68,3	68,2	68,0	67,9	67,7	67,5	67,4	67,2
Αγροτικές	32,3	31,9	31,2	31,2	31,3	31,5	31,7	31,8	32,0	32,1	32,3	32,5	32,6	32,8

ΠΙΝΑΚΑΣ 25. ΝΟΙΚΟΚΥΡΙΑ ΣΤΟ ΤΕΛΟΣ ΤΟΥ ΧΡΟΝΟΥ ΚΑΤΑ ΕΠΙΡΑΧΙΑ (Αστικές-αγροτικές περιοχές), 1992-2012
TABLE 25. HOUSEHOLDS AT THE END OF THE YEAR BY DISTRICT (Urban-rural areas), 1992-2012

Επαρχία	(000's)											District		
	1992	1995	2000	2002	2003	2004	2005	2006	2007	2008	2009		2010	2011
Σύνολο	190,5	202,4	224,3	236,0	243,2	250,6	258,2	266,1	274,3	282,6	291,3	300,1	309,3	310,8
Λευκωσία	77,4	81,9	89,9	94,3	97,0	99,8	102,7	105,7	108,7	111,9	115,1	118,4	121,8	122,2
Αμμόχωστος	9,2	10,0	11,5	12,2	12,6	13,0	13,4	13,8	14,2	14,7	15,1	15,6	16,1	16,2
Λάρνακα	30,8	32,7	36,3	38,2	39,4	40,7	42,0	43,4	44,8	46,2	47,7	49,2	50,8	51,2
Λεμεσός	55,6	58,8	64,7	67,8	69,7	71,6	73,6	75,6	77,8	79,9	82,2	84,5	86,8	86,9
Πάφος	17,5	19,0	21,9	23,5	24,5	25,5	26,5	27,6	28,8	29,9	31,2	32,4	33,8	34,3
Αστικές	128,9	138,5	156,2	164,6	169,4	174,2	179,2	184,4	189,7	195,2	200,8	206,5	212,4	213,0
Λευκωσία	56,5	60,5	67,5	71,1	73,2	75,3	77,6	79,9	82,2	84,7	87,2	89,7	92,4	92,8
Αμμόχωστος
Λάρνακα	19,0	20,3	22,8	23,9	24,6	25,2	25,9	26,6	27,4	28,1	28,9	29,6	30,4	30,5
Λεμεσός	43,2	46,1	51,5	53,9	55,2	56,5	57,8	59,2	60,6	62,0	63,5	65,0	66,5	66,3
Πάφος	10,2	11,6	14,4	15,7	16,4	17,2	17,9	18,7	19,5	20,4	21,2	22,2	23,1	23,4
Αγροτικές	61,6	63,9	68,1	71,4	73,8	76,4	79,0	81,7	84,6	87,4	90,5	93,6	96,9	97,8
Λευκωσία	20,9	21,4	22,4	23,2	23,8	24,5	25,1	25,8	26,5	27,2	27,9	28,7	29,4	29,4
Αμμόχωστος	9,2	10,0	11,5	12,2	12,6	13,0	13,4	13,8	14,2	14,7	15,1	15,6	16,1	16,2
Λάρνακα	11,8	12,4	13,5	14,3	14,8	15,5	16,1	16,8	17,4	18,1	18,8	19,6	20,4	20,7
Λεμεσός	12,4	12,7	13,2	13,9	14,5	15,1	15,8	16,4	17,2	17,9	18,7	19,5	20,3	20,6
Πάφος	7,3	7,4	7,5	7,8	8,1	8,3	8,6	8,9	9,3	9,5	10,0	10,2	10,7	10,9
Μέσο μέγεθος νοικοκυριού - Average household size														
	3,23	3,23	3,09	3,03	3,00	2,97	2,94	2,92	2,89	2,86	2,83	2,80	2,77	2,79

**ΜΕΡΟΣ ΙΙΙ. ΕΚΤΙΜΗΣΕΙΣ ΠΛΗΘΥΣΜΟΥ ΚΑΙ ΔΗΜΟΓΡΑΦΙΚΩΝ
ΣΤΟΙΧΕΙΩΝ ΣΤΙΣ ΠΕΡΙΟΧΕΣ ΠΟΥ ΕΛΕΓΧΕΙ ΤΟ ΚΡΑΤΟΣ**

(β) Γεννήσεις

**PART III. POPULATION ESTIMATES AND VITAL STATISTICS
FOR THE GOVERNMENT CONTROLLED AREA**

(b) Births

ΠΙΝΑΚΑΣ 26. ΓΕΝΝΗΣΕΙΣ ΚΑΤΑ ΦΥΛΟ ΚΑΙ ΠΟΣΟΣΤΑ ΓΕΝΝΗΤΙΚΟΤΗΤΑΣ, 1974-2012
TABLE 26. LIVE BIRTHS BY SEX AND BIRTH RATES, 1974-2012

Χρόνος	Σύνολο	Αγόρια	Κορίτσια	Ποσοστό γεννητικότητα	% μεταβολή από τον προηγούμενο χρόνο	Αναλογία φύλου στη γέννηση	Αναλογία αγοριών στη γέννηση
Year	Total	Males	Females	Birth rate	% change over previous year	Sex ratio at birth	Masculinity proportion at birth
1974	8.593	4.407	4.186	16,5	..	1.053	51,3
1975	8.040	4.108	3.932	16,0	-6,4	1.045	51,1
1976	9.295	4.860	4.435	18,7	15,6	1.096	52,3
1977	9.108	4.793	4.315	18,3	-2,0	1.111	52,6
1978	9.382	4.768	4.614	18,8	3,0	1.033	50,8
1979	9.899	5.112	4.787	19,7	5,5	1.068	51,6
1980	10.383	5.446	4.937	20,4	4,9	1.103	52,5
1981	10.099	5.262	4.837	19,6	-2,7	1.088	52,1
1982	10.840	5.620	5.220	20,8	7,3	1.077	51,8
1983	10.900	5.610	5.290	20,7	0,6	1.060	51,5
1984	11.005	5.726	5.279	20,6	1,0	1.085	52,0
1985	10.568	5.549	5.019	19,5	-4,0	1.106	52,5
1986	10.691	5.540	5.151	19,5	1,2	1.076	51,8
1987	10.337	5.306	5.031	18,7	-3,3	1.055	51,3
1988	10.752	5.546	5.206	19,2	4,0	1.065	51,6
1989	10.273	5.394	4.879	18,1	-4,5	1.106	52,5
1990	10.622	5.446	5.176	18,3	3,4	1.052	51,3
1991	10.442	5.468	4.974	17,6	-1,7	1.099	52,4
1992	11.372	5.797	5.575	18,6	8,9	1.040	51,0
1993	10.514	5.442	5.072	16,8	-7,5	1.073	51,8
1994	10.379	5.335	5.044	16,2	-1,3	1.058	51,4
1995	9.869	5.152	4.717	15,2	-4,9	1.092	52,2
1996	9.638	4.995	4.643	14,6	-2,3	1.076	51,8
1997	9.275	4.719	4.556	13,8	-3,8	1.036	50,9
1998	8.879	4.591	4.288	13,1	-4,3	1.071	51,7
1999	8.505	4.312	4.193	12,4	-4,2	1.028	50,7
2000	8.447	4.417	4.030	12,2	-0,7	1.096	52,3
2001	8.167	4.201	3.966	11,6	-3,3	1.059	51,4
2002	7.883	4.123	3.760	11,1	-3,5	1.097	52,3
2003	8.088	4.166	3.922	11,3	2,6	1.062	51,5
2004	8.309	4.257	4.052	11,4	2,7	1.051	51,2
2005	8.243	4.225	4.018	11,2	-0,8	1.052	51,3
2006	8.731	4.559	4.172	11,6	5,9	1.093	52,2
2007	8.575	4.466	4.109	11,2	-1,8	1.087	52,1
2008	9.205	4.727	4.478	11,7	7,3	1.056	51,4
2009	9.608	4.904	4.704	11,9	4,4	1.043	51,0
2010	9.801	4.994	4.807	11,8	2,0	1.039	51,0
2011	9.622	4.891	4.731	11,3	-1,8	1.034	50,8
2012	10.161	5.304	4.857	11,8	5,6	1.092	52,2

ΠΙΝΑΚΑΣ 27. ΠΟΣΟΣΤΑ ΓΟΝΙΜΟΤΗΤΑΣ, 1974-2012
TABLE 27. FERTILITY RATES, 1974-2012

Χρόνος Year	Ειδικά ποσοστά γονιμότητας κατά ηλικία Age - specific fertility rates							Συνολικό Ποσοστό Γονιμό- τητας Total Fertility Rate	Ακαθάριστο Ποσοστό Ανα- παγωγής Gross Re- production Rate	Καθαρό Ποσοστό Ανα- παγωγής Net Re- production Rate	Γενικό Ποσοστό Γονιμό- τητας General Fertility Rate
	15-19	20-24	25-29	30-34	35-39	40-44	45-49				
1974	95	674	782	388	140	36	3	2,12	1,03	0,99	65,83
1975	101	667	718	362	134	31	4	2,01	0,99	0,94	63,45
1976	123	751	791	411	144	31	4	2,25	1,08	1,05	72,77
1977	118	706	819	428	141	35	4	2,25	1,07	1,03	71,55
1978	139	737	837	420	136	26	3	2,30	1,13	1,09	73,27
1979	155	810	834	422	133	28	3	2,38	1,15	1,11	76,45
1980	178	847	848	425	137	20	2	2,46	1,17	1,12	79,53
1981	173	767	813	438	145	26	4	2,37	1,13	1,09	76,18
1982	187	840	842	461	144	23	3	2,50	1,20	1,16	80,92
1983	197	842	810	448	160	26	1	2,48	1,20	1,16	80,19
1984	196	845	811	447	159	24	1	2,48	1,19	1,17	80,15
1985	172	798	768	456	164	25	1	2,38	1,13	1,11	76,12
1986	173	811	765	453	167	30	2	2,40	1,16	1,13	76,41
1987	171	792	749	432	146	27	1	2,32	1,13	1,11	73,18
1988	183	812	785	429	175	28	4	2,41	1,17	1,15	75,71
1989	163	737	834	439	168	31	2	2,37	1,13	1,11	72,71
1990	172	746	845	447	173	35	2	2,42	1,18	1,16	73,54
1991	153	723	807	443	170	32	2	2,33	1,11	1,09	70,33
1992	161	747	835	510	194	38	3	2,49	1,22	1,20	74,63
1993	119	662	749	491	189	32	3	2,24	1,10	1,08	67,04
1994	104	610	759	477	188	33	2	2,17	1,06	1,05	64,46
1995	88	569	682	459	194	39	3	2,03	1,00	0,98	59,82
1996	77	512	703	458	176	33	3	1,96	0,96	0,95	57,28
1997	65	477	680	428	184	29	3	1,87	0,91	0,90	54,06
1998	61	445	629	426	169	33	2	1,76	0,86	0,85	50,81
1999	58	387	601	420	169	34	4	1,67	0,82	0,80	47,89
2000	50	360	602	433	159	36	3	1,64	0,80	0,79	46,91
2001	40	339	576	406	173	30	3	1,57	0,76	0,75	44,74
2002	37	295	547	413	165	34	3	1,49	0,71	0,70	42,51
2003	23	257	547	438	193	45	4	1,51	0,73	0,72	42,87
2004	40	273	578	419	172	34	2	1,52	0,74	0,73	43,32
2005	23	214	530	468	195	40	5	1,48	0,72	0,71	42,18
2006	43	265	565	442	167	32	3	1,52	0,72	0,72	43,82
2007	33	241	520	438	176	26	4	1,44	0,69	0,68	41,84
2008	23	183	496	497	230	47	7	1,48	0,72	0,72	43,50
2009	21	175	471	515	233	54	8	1,48	0,72	0,72	43,88
2010	23	155	442	512	246	54	5	1,44	0,71	0,70	43,40
2011	20	150	415	478	224	55	7	1,35	0,67	0,66	41,37
2012	24	146	419	485	247	62	9	1,39	0,67	0,66	43,15

Σημ.: (1) Τα ποσοστά βασίζονται σε εκτιμήσεις πληθυσμού de jure στο μέσο του χρόνου και στις γυναίκες ηλικίας 15-49 χρονών
(2) Από το 1993 το συνολικό ποσοστό γονιμότητας και τα ειδικά ποσοστά κατά ηλικία υπολογίζονται με τα ειδικά κατά ηλικία ποσοστά γονιμότητας της ακριβούς ηλικίας (και όχι 5-ετούς ομάδας ηλικίας).

Notes: (1) Rates are based on the mid-year population estimates and on the female population aged 15-49 years.

(2) As from 1993 the TFR and the age specific rates are calculated as a summation of the age-specific fertility rate of each single age (and not of the 5-year age groups).

ΠΙΝΑΚΑΣ 28. ΓΕΝΝΗΣΕΙΣ ΚΑΤΑ ΜΗΝΑ ΚΑΙ ΦΥΛΟ, 1980-2012
TABLE 28. LIVE BIRTHS BY MONTH AND SEX, 1980-2012

Χρόνος Year	Φύλο Sex	Σύνολο Total	Ιαν. Jan.	Φεβρ. Febr.	Μάρτ. March	Απρίλ. April	Μάιος May	Ιούν. June	Ιουλ. July	Αύγ. Aug.	Σεπτ. Sept.	Οκτ. Oct.	Νοέμ. Nov.	Δεκ. Dec.
1980	Σύνολο-Total	10.383	834	811	815	802	838	882	996	930	909	916	811	839
	Αγόρτα-Males	5.446	442	430	412	417	414	452	524	471	495	497	442	450
	Κορίτσια-Females	4.937	392	381	403	385	424	430	472	459	414	419	369	389
1985	Σύνολο-Total	10.568	846	730	830	819	942	891	1.049	895	958	959	835	814
	Αγόρτα-Males	5.549	455	390	456	446	493	468	553	451	509	494	427	407
	Κορίτσια-Females	5.019	391	340	374	373	449	423	496	444	449	465	408	407
1990	Σύνολο-Total	10.622	824	792	831	820	889	940	964	947	917	911	902	886
	Αγόρτα-Males	5.446	426	409	445	417	433	468	500	463	481	467	466	472
	Κορίτσια-Females	5.176	398	383	386	403	455	472	464	484	436	444	436	414
1995	Σύνολο-Total	9.869	786	744	780	779	833	778	858	894	952	879	830	756
	Αγόρτα-Males	5.152	401	431	410	393	430	393	446	466	486	465	435	396
	Κορίτσια-Females	4.717	385	313	370	386	403	385	412	428	466	414	395	360
2000	Σύνολο-Total	8.447	776	611	643	596	654	707	754	760	737	783	763	663
	Αγόρτα-Males	4.417	404	313	330	315	345	377	423	404	376	420	400	310
	Κορίτσια-Females	4.030	372	298	313	281	309	330	331	356	361	363	363	353
2005	Σύνολο-Total	8.243	714	592	646	608	649	652	709	745	795	751	710	672
	Αγόρτα-Males	4.225	375	312	319	287	332	345	355	377	432	365	380	346
	Κορίτσια-Females	4.018	339	280	327	321	317	307	354	368	363	386	330	326
2009	Σύνολο-Total	9.608	777	692	771	640	711	707	952	856	961	874	828	839
	Αγόρτα-Males	4.904	394	373	383	352	357	356	456	458	503	436	404	432
	Κορίτσια-Females	4.704	383	319	388	288	354	351	496	398	458	438	424	407
2010	Σύνολο-Total	9.801	794	723	819	667	739	786	843	843	965	910	840	872
	Αγόρτα-Males	4.994	416	377	421	343	390	382	418	426	489	458	423	451
	Κορίτσια-Females	4.807	378	346	398	324	349	404	425	417	476	452	417	421
2011	Σύνολο-Total	9.622	819	720	826	653	696	780	805	905	856	843	829	890
	Αγόρτα-Males	4.891	406	359	422	319	340	417	426	451	425	444	421	461
	Κορίτσια-Females	4.731	413	361	404	334	356	363	379	454	431	399	408	429
2012	Σύνολο-Total	10.161	850	698	864	746	773	812	872	892	949	949	932	824
	Αγόρτα-Males	5.304	454	362	447	380	443	415	447	472	482	506	495	401
	Κορίτσια-Females	4.857	396	336	417	366	330	397	425	420	467	443	437	423

ΠΙΝΑΚΑΣ 29. ΓΕΝΝΗΣΕΙΣ ΚΑΤΑ ΗΛΙΚΙΑ ΜΗΤΕΡΑΣ - ΣΥΝΟΛΟ ΚΑΙ ΓΕΝΝΗΣΕΙΣ ΣΕ ΓΑΜΟ, 1980-2012

TABLE 29. LIVE BIRTHS BY AGE OF MOTHER - TOTAL AND MARITAL BIRTHS, 1980-2012

Ηλικία μητέρας Age of mother	1980	1985	1990	1995	2000	2005	2008	2009	2010	2011	2012
<i>ΣΥΝΟΛΟ ΓΕΝΝΗΣΕΩΝ - TOTAL BIRTHS</i>											
Σύνολο - Total	10.383	10.568	10.622	9.869	8.447	8.243	9.205	9.608	9.801	9.622	10.161
15 - 19	816	716	708	413	274	180	188	169	189	173	193
20 - 24	3.944	3.648	3.245	2.671	1.854	1.439	1.336	1.320	1.230	1.187	1.183
25 - 29	3.382	3.568	3.722	3.273	2.952	2.972	3.342	3.425	3.361	3.277	3.418
30 - 34	1.687	1.816	2.035	2.329	2.155	2.416	2.842	3.069	3.328	3.325	3.465
35 - 39	428	652	708	983	824	939	1.233	1.330	1.389	1.333	1.522
40 - 44	62	76	130	173	186	179	219	248	267	287	332
45 - 49	2	3	2	12	12	23	28	31	24	29	36
50+	3	0	3	1	1	0	7	4	6	2	11
Δε δηλώθηκε Not stated	59	89	69	14	189	95	10	12	7	9	1
<i>ΓΕΝΝΗΣΕΙΣ ΣΕ ΓΑΜΟ - MARITAL BIRTHS</i>											
Σύνολο - Total	10.318	10.527	10.545	9.732	8.250	7.882	8.304	8.290	8.311	7.997	8.276
15 - 19	806	714	702	396	251	155	116	77	74	59	64
20 - 24	3.925	3.637	3.227	2.636	1.809	1.346	1.084	981	860	765	698
25 - 29	3.364	3.559	3.705	3.239	2.905	2.868	3.101	3.025	2.908	2.787	2.850
30 - 34	1.673	1.808	2.013	2.301	2.103	2.346	2.647	2.812	3.021	2.960	3.079
35 - 39	425	645	701	965	808	893	1.127	1.152	1.214	1.171	1.307
40 - 44	61	74	124	169	178	163	193	204	210	226	253
45 - 49	2	3	2	12	12	22	21	30	16	24	22
50+	3	0	3	1	1	0	5	2	4	0	3
Δε δηλώθηκε Not stated	59	87	68	13	183	89	10	7	4	5	0

ΠΙΝΑΚΑΣ 30. ΓΕΝΝΗΣΕΙΣ ΚΑΤΑ ΗΛΙΚΙΑ ΠΑΤΕΡΑ-ΣΥΝΟΛΟ ΚΑΙ ΓΕΝΝΗΣΕΙΣ ΣΕ ΓΑΜΟ, 1980-2012
TABLE 30. LIVE BIRTHS BY AGE OF FATHER-TOTAL AND MARITAL BIRTHS, 1980-2012

Ηλικία πατέρα Age of father	1980	1985	1990	1995	2000	2005	2008	2009	2010	2011	2012
ΣΥΝΟΛΟ ΓΕΝΝΗΣΕΩΝ - TOTAL BIRTHS											
Σύνολο - Total	10.383	10.568	10.622	9.869	8.447	8.243	9.205	9.608	9.801	9.622	10.161
15 - 19	74	42	31	23	31	26	39	31	39	29	31
20 - 24	2.199	1.655	1.383	1.004	693	522	551	528	531	537	525
25 - 29	3.946	4.129	3.862	2.918	2.298	2.127	2.365	2.433	2.357	2.280	2.404
30 - 34	2.830	2.884	3.255	3.173	2.686	2.649	3.002	3.085	3.280	3.329	3.604
35 - 39	888	1.301	1.428	1.896	1.657	1.677	1.892	1.966	2.078	1.999	2.070
40 - 44	310	350	485	612	624	753	820	884	876	857	854
45 - 49	62	97	105	161	181	236	298	300	321	292	343
50+	29	34	30	39	49	88	140	135	144	155	173
Δε δηλώθηκε Not stated	45	76	41	43	228	165	98	246	175	144	157
ΓΕΝΝΗΣΕΙΣ ΣΕ ΓΑΜΟ - MARITAL BIRTHS											
Σύνολο - Total	10.318	10.527	10.545	9.732	8.250	7.882	8.304	8.290	8.311	7.997	8.276
15 - 19	74	42	31	22	27	20	17	11	8	5	4
20 - 24	2.190	1.653	1.376	990	671	474	409	345	319	278	233
25 - 29	3.934	4.126	3.852	2.887	2.270	2.059	2.138	2.095	1.980	1.833	1.856
30 - 34	2.819	2.880	3.246	3.148	2.655	2.599	2.830	2.866	2.980	2.973	3.207
35 - 39	880	1.295	1.415	1.877	1.630	1.619	1.780	1.816	1.897	1.805	1.849
40 - 44	307	346	475	605	606	711	747	792	766	744	735
45 - 49	62	97	100	155	169	218	268	255	251	242	278
50+	29	32	27	35	43	74	100	102	104	113	113
Δε δηλώθηκε Not stated	23	56	22	13	179	108	15	8	6	4	1

ΠΙΝΑΚΑΣ 31. ΓΕΝΝΗΣΕΙΣ ΚΑΤΑ ΗΛΙΚΙΑ ΜΗΤΕΡΑΣ ΚΑΙ ΦΥΛΟ ΠΑΙΔΙΟΥ-ΣΥΝΟΛΟ ΚΑΙ ΓΕΝΝΗΣΕΙΣ ΣΕ ΓΑΜΟ, 2010-2012

TABLE 31. LIVE BIRTHS BY AGE OF MOTHER AND SEX OF CHILD-TOTAL AND MARITAL BIRTHS, 2010-2012

Ηλικία μητέρας Age of mother	2010			2011			2012		
	Σύνολο Total	Αγόρια Males	Κορίτσια Females	Σύνολο Total	Αγόρια Males	Κορίτσια Females	Σύνολο Total	Αγόρια Males	Κορίτσια Females
<i>ΣΥΝΟΛΟ ΓΕΝΝΗΣΕΙΣ - TOTAL BIRTHS</i>									
Σύνολο - Total	9.801	4.994	4.807	9.622	4.891	4.731	10.161	5.304	4.857
15 - 19	189	97	92	173	87	86	193	101	92
20 - 24	1.230	621	609	1.187	598	589	1.183	615	568
25 - 29	3.361	1.689	1.672	3.277	1.660	1.617	3.418	1.743	1.675
30 - 34	3.328	1.713	1.615	3.325	1.696	1.629	3.465	1.843	1.622
35 - 39	1.389	707	682	1.333	690	643	1.522	809	713
40 - 44	267	145	122	287	144	143	332	162	170
45 - 49	24	16	8	29	11	18	36	23	13
50+	6	2	4	2	0	2	11	8	3
Δε δηλώθηκε Not stated	7	4	3	9	5	4	1	0	1
<i>ΓΕΝΝΗΣΕΙΣ ΣΕ ΓΑΜΟ - MARITAL BIRTHS</i>									
Σύνολο - Total	8.311	4.251	4.060	7.997	4.106	3.891	8.276	4.313	3.963
15 - 19	74	35	39	59	27	32	64	35	29
20 - 24	860	420	440	765	385	380	698	352	346
25 - 29	2.908	1.473	1.435	2.787	1.437	1.350	2.850	1.459	1.391
30 - 34	3.021	1.570	1.451	2.960	1.513	1.447	3.079	1.634	1.445
35 - 39	1.214	619	595	1.171	613	558	1.307	699	608
40 - 44	210	120	90	226	119	107	253	120	133
45 - 49	16	10	6	24	10	14	22	13	9
50+	4	1	3	0	0	0	3	1	2
Δε δηλώθηκε Not stated	4	3	1	5	2	3	0	0	0

ΠΙΝΑΚΑΣ 34. ΓΕΝΝΗΣΕΙΣ ΚΑΤΑ ΗΛΙΚΙΑ ΠΑΤΕΡΑ ΚΑΙ ΜΗΤΕΡΑΣ ΚΑΙ ΤΟΠΟ ΣΥΝΗΘΟΥΣ ΔΙΑΜΟΝΗΣ ΤΗΣ ΜΗΤΕΡΑΣ (Αστικές-Αγροτικές περιοχές), 2012
TABLE 34. LIVE BIRTHS BY AGE OF FATHER AND MOTHER AND PLACE OF USUAL RESIDENCE OF MOTHER (Urban-Rural areas), 2012

Ηλικία μητέρας Age of mother	Σύνολο Total	Ηλικία πατέρα - Age of father								Δε δηλ. Not stat.
		15-19	20-24	25-29	30-34	35-39	40-44	45-49	50+	
ΣΥΝΟΛΟ ΓΕΝΝΗΣΕΩΝ - TOTAL BIRTHS										
Σύνολο - Total	10.161	31	525	2.404	3.604	2.070	854	343	173	157
15 - 19	193	21	93	33	15	5	2	1	1	22
20 - 24	1.183	10	298	570	210	43	12	5	2	33
25 - 29	3.418	0	106	1.461	1.373	316	84	28	15	35
30 - 34	3.465	0	22	288	1.742	993	268	77	51	24
35 - 39	1.522	0	6	43	235	638	363	145	64	28
40 - 44	332	0	0	7	26	68	116	76	27	12
45 - 49	36	0	0	2	3	5	9	8	8	1
50+	11	0	0	0	0	2	0	3	5	1
Δε δηλώθηκε Not stated	1	0	0	0	0	0	0	0	0	1
ΑΣΤΙΚΕΣ - URBAN										
Σύνολο - Total	6.770	13	320	1.503	2.425	1.449	579	237	131	113
15 - 19	117	8	56	21	12	5	1	1	0	13
20 - 24	722	5	181	337	136	24	8	4	2	25
25 - 29	2.133	0	64	908	847	206	57	18	8	25
30 - 34	2.397	0	14	198	1.234	681	168	47	39	16
35 - 39	1.115	0	5	32	170	476	254	108	48	22
40 - 44	246	0	0	6	23	51	84	50	23	9
45 - 49	29	0	0	1	3	4	7	7	6	1
50+	10	0	0	0	0	2	0	2	5	1
Δε δηλώθηκε Not stated	1	0	0	0	0	0	0	0	0	1
ΑΓΡΟΤΙΚΕΣ - RURAL										
Σύνολο - Total	3.360	18	204	892	1.170	613	272	106	42	43
15 - 19	72	13	36	11	2	0	0	0	1	9
20 - 24	457	5	117	230	73	19	4	1	0	8
25 - 29	1.274	0	42	548	523	107	27	10	7	10
30 - 34	1.059	0	8	90	505	307	100	30	12	7
35 - 39	405	0	1	11	64	162	108	37	16	6
40 - 44	85	0	0	1	3	17	31	26	4	3
45 - 49	7	0	0	1	0	1	2	1	2	0
50+	1	0	0	0	0	0	0	1	0	0
Δε δηλώθηκε Not stated	0	0	0	0	0	0	0	0	0	0
ΔΕ ΔΗΛΩΘΗΚΕ - NOT STATED										
Σύνολο - Total	31	0	1	9	9	8	3	0	0	1

ΠΙΝΑΚΑΣ 35. ΠΑΙΔΙΑ ΠΟΥ ΓΕΝΝΗΘΗΚΑΝ ΣΕ ΓΑΜΟ Ή ΧΩΡΙΣ ΓΑΜΟ ΤΩΝ ΓΟΝΙΩΝ ΤΟΥΣ ΚΑΤΑ ΦΥΛΟ, 1980-2012
TABLE 35. MARITAL AND EXTRA MARITAL BIRTHS BY SEX, 1980-2012

Παιδιά που γεννήθηκαν κατά φύλο	1980	1985	1990	1995	2000	2010	2011	2012	Marital or extra marital births and sex
Σύνολο	10.383	10.568	10.622	9.869	8.447	9.801	9.622	10.161	Total
Σε γάμο	10.318	10.527	10.545	9.732	8.250	8.311	7.997	8.276	Marital
Χωρίς γάμο	65	41	77	137	197	1.490	1.625	1.885	Extra-marital
	-	-	-	-	-	-	-	-	
Αγόρια	5.446	5.549	5.446	5.152	4.417	4.994	4.891	5.304	Males
Σε γάμο	5.411	5.528	5.412	5.074	4.314	4.251	4.106	4.313	Marital
Χωρίς γάμο	35	21	34	78	103	743	785	991	Extra-marital
	-	-	-	-	-	-	-	-	
Κορίτσια	4.937	5.019	5.176	4.717	4.030	4.807	5.571	4.857	Females
Σε γάμο	4.907	4.999	5.133	4.658	3.936	4.060	4.731	3.963	Marital
Χωρίς γάμο	30	20	43	59	94	747	840	894	Extra-marital
	-	-	-	-	-	-	-	-	
Αναλογία εξώγαμων παιδιών ¹	6,3	3,9	7,3	13,9	23,3	152,0	168,9	185,5	Extra-marital ratio ¹

1 Εξώγαμα παιδιά σε κάθε 1000 γεννήσεις

1 Extra-marital births per 1000 of total births

ΠΙΝΑΚΑΣ 36. ΓΕΝΝΗΣΕΙΣ ΚΑΤΑ ΤΥΠΟ ΤΟΚΕΤΟΥ ΚΑΙ ΗΛΙΚΙΑ ΜΗΤΕΡΑΣ, 2011-2012
TABLE 36. LIVE BIRTHS BY TYPE OF BIRTH AND AGE OF MOTHER, 2011-2012

Ηλικία μητέρας Age of mother	2011					2012				
	Σύνολο Total	Ένα Single	Δίδυμα Twin	Τρίδυμα+ Triplet+	Δε δηλ. Not stated	Σύνολο Total	Ένα Single	Δίδυμα Twin	Τρίδυμα+ Triplet+	Δε δηλ. Not stated
Σύνολο - Total	9.622	9.171	428	23	0	10.161	9.512	427	47	175
15 - 19	173	171	2	0	0	193	187	5	0	1
20 - 24	1.187	1.160	24	3	0	1.183	1.137	20	0	26
25 - 29	3.277	3.163	106	8	0	3.418	3.234	130	8	46
30 - 34	3.325	3.120	196	9	0	3.465	3.230	150	27	58
35 - 39	1.333	1.262	68	3	0	1.522	1.399	89	4	30
40 - 44	287	269	18	0	0	332	294	20	8	10
45 - 49	29	15	14	0	0	36	23	11	0	2
50+	2	2	0	0	0	11	8	2	0	1
Δε δηλώθηκε Not stated	9	9	0	0	0	1	0	0	0	1

ΠΙΝΑΚΑΣ 37. ΠΑΙΔΙΑ ΚΑΤΑ ΣΕΙΡΑ ΓΕΝΝΗΣΕΩΣ, 1980-2012
TABLE 37. LIVE BIRTHS BY LIVE BIRTH ORDER, 1980-2012

Σειρά	1980	1985	1990	1995	2000	2005	2010	2011	2012	Order
ΑΠΟΛΥΤΟΙ ΑΡΙΘΜΟΙ - ABSOLUTE NUMBERS										
Σύνολο	10.383	10.568	10.622	9.869	8.447	8.243	9.801	9.622	10.161	Total
Πρώτο	4.726	4.024	4.093	3.445	3.185	3.501	4.606	4.505	4.982	First
Δεύτερο	3.657	3.920	3.826	3.313	2.808	2.893	3.372	3.318	3.408	Second
Τρίτο	1.463	1.965	1.969	1.968	1.442	1.294	1.338	1.283	1.258	Third
Τέταρτο	327	497	560	866	609	373	333	350	331	Fourth
Πέμπτο	89	100	114	173	137	87	71	71	75	Fifth
Έκτο	35	29	25	52	41	39	21	24	25	Sixth
Έβδομο	15	9	10	13	17	9	3	6	6	Seventh
Όγδοο+	16	8	5	7	9	4	5	7	6	Eighth+
Δε δηλώθηκε	55	16	21	31	199	43	52	58	70	Not stated
ΠΟΣΟΣΤΙΑΙΑ ΑΝΑΛΟΓΙΑ - PERCENTAGES										
Σύνολο	100,0	100,0	100,0	100,0	100,0	100,0	100,0	100,0	100,0	Total
Πρώτο	45,5	38,1	38,5	34,9	37,7	42,5	47,0	46,8	49,0	First
Δεύτερο	35,2	37,1	36,0	33,6	33,2	35,1	34,4	34,5	33,5	Second
Τρίτο	14,1	18,6	18,5	19,9	17,1	15,7	13,7	13,3	12,4	Third
Τέταρτο	3,2	4,7	5,3	8,8	7,2	4,5	3,4	3,6	3,3	Fourth
Πέμπτο	0,9	0,9	1,1	1,8	1,6	1,1	0,7	0,7	0,7	Fifth
Έκτο	0,3	0,3	0,2	0,5	0,5	0,5	0,2	0,2	0,2	Sixth
Έβδομο	0,1	0,1	0,1	0,1	0,2	0,1	0,0	0,1	0,1	Seventh
Όγδοο+	0,2	0,1	0,1	0,1	0,1	0,0	0,1	0,1	0,1	Eighth+
Δε δηλώθηκε	0,5	0,1	0,2	0,3	2,4	0,5	0,5	0,6	0,7	Not stated
ΜΕΣΟΣ ΑΡΙΘΜΟΣ ΠΑΙΔΙΩΝ - AVERAGE NUMBER OF CHILDREN										
	1,81	1,95	1,97	2,19	2,04	1,88	1,77	1,78	1,74	

Σημ.: Βιολογική σειρά γεννήσεως.

Note: Biological live birth order.

ΠΙΝΑΚΑΣ 38. ΓΕΝΝΗΣΕΙΣ ΚΑΤΑ ΣΕΙΡΑ ΓΕΝΝΗΣΕΩΣ ΚΑΙ ΜΕΣΗ ΗΛΙΚΙΑ ΜΗΤΕΡΑΣ ΚΑΤΑ ΤΗ ΓΕΝΝΗΣΗ, 1974-2012
TABLE 38. LIVE BIRTHS BY BIRTH ORDER AND MEAN AGE OF MOTHER AT CHILD BIRTH, 1974-2012

Χρόνος Year	Σειρά γεννήσεως - Live birth order												Μέση ηλικία στο πρώτο παιδί Mean age at birth of first child	Μέση ηλικία για όλα τα παιδιά Mean age at birth of any child
	Σύνολο Total		Πρώτο First		Δεύτερο Second		Τρίτο Third		Τέταρτο+ Fourth+		Δε δηλώθηκε Not stated			
	Αρ.-No	%	Αρ.-No	%	Αρ.-No	%	Αρ.-No	%	Αρ.-No	%	Αρ.-No	%		
1974	8.593	100,0	3.500	40,7	3.010	35,0	1.324	15,4	726	8,4	33	0,4
1975	8.040	100,0	3.465	43,1	2.627	32,7	1.168	14,5	704	8,8	76	0,9	24,0	26,4
1979	9.899	100,0	4.418	44,6	3.500	35,4	1.460	14,8	474	4,7	47	0,5	23,4	26,0
1980	10.383	100,0	4.726	45,5	3.657	35,2	1.463	14,1	482	4,7	55	0,5	23,8	26,1
1981	10.099	100,0	4.015	39,7	3.921	38,8	1.604	15,9	509	5,1	50	0,5	23,9	26,4
1982	10.840	100,0	4.563	42,1	3.998	36,9	1.740	16,1	504	4,6	35	0,3	23,9	26,3
1983	10.900	100,0	4.515	41,4	4.004	36,7	1.784	16,4	589	5,4	8	0,1	23,9	26,3
1984	11.005	100,0	4.466	40,6	4.104	37,3	1.855	16,8	571	5,2	9	0,1	24,0	26,4
1985	10.568	100,0	4.024	38,1	3.920	37,1	1.965	18,6	643	6,1	16	0,1	23,7	26,2
1986	10.691	100,0	4.069	38,1	4.016	37,6	1.951	18,3	653	6,0	2	0,0	24,4	26,7
1987	10.337	100,0	4.089	39,6	3.763	36,4	1.856	18,0	626	6,0	3	0,0	24,3	26,7
1988	10.752	100,0	4.298	40,0	3.774	35,1	1.993	18,5	677	6,3	10	0,1	24,5	26,8
1989	10.273	100,0	3.791	36,9	3.707	36,1	2.021	19,7	736	7,2	18	0,2	24,4	27,1
1990	10.622	100,0	4.093	38,5	3.826	36,0	1.969	18,5	713	6,7	21	0,2	24,7	27,1
1991	10.443	100,0	3.983	38,1	3.646	34,9	1.964	18,8	815	7,8	35	0,3	24,8	27,3
1992	11.372	100,0	4.145	36,4	3.752	33,0	2.249	19,8	1.189	10,5	37	0,3	24,7	27,5
1993	10.514	100,0	3.525	33,5	3.545	33,7	2.145	20,4	1.220	11,6	79	0,8	25,0	27,8
1994	10.379	100,0	3.537	34,1	3.536	34,1	2.093	20,2	1.157	11,1	56	0,5	25,2	28,0
1995	9.868	100,0	3.445	34,9	3.313	33,6	1.968	19,9	1.111	11,3	31	0,3	25,5	28,2
1996	9.638	100,0	3.411	35,4	3.212	33,3	1.978	20,5	1.025	10,6	12	0,1	25,6	28,2
1997	9.275	100,0	3.329	35,9	3.118	33,6	1.790	19,3	1.031	11,1	7	0,1	25,8	28,4
1998	8.879	100,0	3.237	36,5	2.901	32,7	1.757	19,8	978	11,0	6	0,1	25,7	28,4
1999	8.505	100,0	3.172	37,3	2.843	33,4	1.609	18,9	880	10,3	1	0,0	25,8	28,6
2000	8.447	100,0	3.185	37,7	2.808	33,2	1.442	17,1	813	9,6	199	2,4	26,1	28,7
2001	8.167	100,0	3.061	37,5	2.639	32,3	1.291	15,8	701	8,6	475	5,8	26,3	28,9
2002	7.883	100,0	3.026	38,4	2.551	32,4	1.195	15,2	661	8,4	450	5,7	26,7	29,1
2003	8.088	100,0	3.161	39,1	2.617	32,4	1.195	14,8	561	6,9	554	6,8	26,9	29,3
2004	8.309	100,0	3.568	42,9	2.900	34,9	1.242	15,0	489	5,9	110	1,3	27,1	29,2
2005	8.243	100,0	3.501	42,5	2.893	35,1	1.294	15,7	512	6,2	43	0,5	27,4	29,4
2006	8.731	100,0	3.826	43,8	3.005	34,4	1.327	15,2	499	5,7	74	0,8	27,7	29,6
2007	8.575	100,0	3.943	46,0	2.919	34,0	1.218	14,2	442	5,2	53	0,6	28,0	29,8
2008	9.205	100,0	4.176	45,4	3.103	33,7	1.303	14,2	470	5,1	153	1,7	29,0	30,4
2009	9.608	100,0	4.395	45,7	3.279	34,1	1.331	13,9	451	4,7	152	1,6	29,5	30,8
2010	9.801	100,0	4.606	47,0	3.372	34,4	1.338	13,7	433	4,4	52	0,5	27,9	29,8
2011	9.622	100,0	4.505	46,8	3.318	34,5	1.283	13,3	458	4,8	58	0,6	28,0	29,9
2012	10.161	100,0	4.982	49,0	3.408	33,5	1.258	12,4	443	4,4	70	0,7	28,3	30,1

Σημ.: 1. Βιολογική σειρά γεννήσεως.

2. Το 1975 η σειρά γεννήσεως "δέκατο+" συμπεριλήφθηκε στην κατηγορία "δε δηλώθηκε".

Note: 1. Biological live birth order.

2. For 1975 the live birth order "tenth+" was included in the "not stated".

ΠΙΝΑΚΑΣ 39. ΓΕΝΝΗΣΕΙΣ ΚΑΤΑ ΑΚΡΙΒΗ ΗΛΙΚΙΑ ΜΗΤΕΡΑΣ ΚΑΙ ΣΕΙΡΑ ΓΕΝΝΗΣΕΩΣ, 2012

TABLE 39. LIVE BIRTHS BY SINGLE YEAR OF AGE OF MOTHER AND LIVE BIRTH ORDER, 2012

Ηλικία μητέρας Age of mother	Σύνολο Total	Σειρά γεννήσεως - Live birth order						
		Πρώτο First	Δεύτερο Second	Τρίτο Third	Τέταρτο Fourth	Πέμπτο Fifth	Εκτο+ Sixth+	Δε δηλώθηκε Not stated
Σύνολο-Total	10.161	4.982	3.408	1.258	331	75	37	70
15 - 19	193	164	25	4	0	0	0	0
15	8	7	1	0	0	0	0	0
16	11	11	0	0	0	0	0	0
17	32	25	7	0	0	0	0	0
18	55	50	5	0	0	0	0	0
19	87	71	12	4	0	0	0	0
20 - 24	1.183	864	245	41	6	0	0	27
20	133	109	18	2	0	0	0	4
21	154	119	26	4	1	0	0	4
22	199	159	28	6	0	0	0	6
23	307	213	73	9	3	0	0	9
24	390	264	100	20	2	0	0	4
25 - 29	3.418	2.069	1.011	252	54	9	0	23
25	464	306	124	23	8	0	0	3
26	609	412	147	41	5	0	0	4
27	713	436	192	64	10	3	0	8
28	789	468	249	53	15	1	0	3
29	843	447	299	71	16	5	0	5
30 - 34	3.465	1.381	1.428	505	100	25	14	12
30	792	388	300	79	18	5	0	2
31	769	302	350	85	20	7	2	3
32	750	296	297	138	13	4	1	1
33	662	235	288	101	25	5	5	3
34	492	160	193	102	24	4	6	3
35 - 39	1.522	408	581	372	123	23	11	4
35	429	129	163	110	20	5	1	1
36	373	92	145	92	35	6	1	2
37	296	84	109	68	25	6	3	1
38	251	59	94	67	26	4	1	0
39	173	44	70	35	17	2	5	0
40 - 44	332	78	102	77	46	14	12	3
40	149	37	43	37	25	4	2	1
41	86	17	29	21	15	4	0	0
42	63	15	17	13	4	3	9	2
43	17	4	6	4	0	2	1	0
44	17	5	7	2	2	1	0	0
45 - 49	36	14	10	7	1	4	0	0
45	14	4	2	6	1	1	0	0
46	9	3	2	1	0	3	0	0
47	11	5	6	0	0	0	0	0
48	2	2	0	0	0	0	0	0
49	0	0	0	0	0	0	0	0
50+	11	4	6	0	1	0	0	0
Δε δηλ. Not stat.	1	0	0	0	0	0	0	1

ΠΙΝΑΚΑΣ 40. ΓΕΝΝΗΣΕΙΣ ΚΑΤΑ ΣΕΙΡΑ ΓΕΝΝΗΣΕΩΣ, ΗΛΙΚΙΑ ΜΗΤΕΡΑΣ, ΚΑΙ ΤΟΠΟ ΣΥΝΗΘΟΥΣ ΔΙΑΜΟΝΗΣ ΜΗΤΕΡΑΣ (Αστικές-Αγροτικές περιοχές), 2012
TABLE 40. LIVE BIRTHS BY LIVE BIRTH ORDER, AGE OF MOTHER, AND PLACE OF USUAL RESIDENCE OF MOTHER (Urban-Rural areas), 2012

Σειρά γεννήσεως	Σύνολο Total	Ηλικία μητέρας - Age of mother							Δε δηλ. Not st.	Live birth order
		15-19	20-24	25-29	30-34	35-39	40-44	45+		
ΣΥΝΟΛΟ	10.161	193	1.183	3.418	3.465	1.522	332	47	1	TOTAL
Πρώτο	4.982	164	864	2.069	1.381	408	78	18	0	First
Δεύτερο	3.408	25	245	1.011	1.428	581	102	16	0	Second
Τρίτο	1.258	4	41	252	505	372	77	7	0	Third
Τέταρτο	331	0	6	54	100	123	46	2	0	Fourth
Πέμπτο	75	0	0	9	25	23	14	4	0	Fifth
Έκτο	25	0	0	0	10	5	10	0	0	Sixth
Έβδομο	6	0	0	0	2	2	2	0	0	Seventh
Όγδοο+	6	0	0	0	2	4	0	0	0	Eighth+
Δε δηλώθηκε	70	0	27	23	12	4	3	0	1	Not stated
ΑΣΤΙΚΕΣ	6.770	117	722	2.133	2.397	1.115	246	39	1	URBAN
Πρώτο	3.438	96	538	1.367	1.044	317	62	14	0	First
Δεύτερο	2.254	19	140	574	984	440	82	15	0	Second
Τρίτο	777	2	22	142	286	266	54	5	0	Third
Τέταρτο	193	0	3	29	54	73	32	2	0	Fourth
Πέμπτο	36	0	0	4	11	11	7	3	0	Fifth
Έκτο	15	0	0	0	6	2	7	0	0	Sixth
Έβδομο	3	0	0	0	1	2	0	0	0	Seventh
Όγδοο+	4	0	0	0	2	2	0	0	0	Eighth+
Δε δηλώθηκε	50	0	19	17	9	2	2	0	1	Not stated
ΑΓΡΟΤΙΚΕΣ	3.360	72	457	1.274	1.059	405	85	8	0	RURAL
Πρώτο	1.524	64	322	695	333	91	15	4	0	First
Δεύτερο	1.148	6	105	434	442	140	20	1	0	Second
Τρίτο	478	2	19	109	217	106	23	2	0	Third
Τέταρτο	136	0	3	25	45	49	14	0	0	Fourth
Πέμπτο	39	0	0	5	14	12	7	1	0	Fifth
Έκτο	10	0	0	0	4	3	3	0	0	Sixth
Έβδομο	3	0	0	0	1	0	2	0	0	Seventh
Όγδοο+	2	0	0	0	0	2	0	0	0	Eighth+
Δε δηλώθηκε	20	0	8	6	3	2	1	0	0	Not stated
ΔΕ ΔΗΛΩΘΗΚΕ	31	4	4	11	9	2	1	0	0	NOT STATED

ΠΙΝΑΚΑΣ 41. ΓΕΝΝΗΣΕΙΣ ΚΑΤΑ ΕΠΙΠΕΔΟ ΜΟΡΦΩΣΗΣ ΜΗΤΕΡΑΣ ΚΑΙ ΠΑΤΕΡΑ ΚΑΙ ΣΕΙΡΑ ΓΕΝΝΗΣΕΩΣ, (Αστικές-Αγροτικές περιοχές), 2012
TABLE 41. LIVE BIRTHS BY LEVEL OF EDUCATION OF MOTHER AND FATHER AND LIVE BIRTH ORDER, (Urban-Rural areas), 2012

Μόρφωση/ Σειρά γεννήσεως	Μητέρα- Mother				Πατέρας- Father				Education/ Birth order
	Σύνολο Total	Αστικ. Urban	Αγροτ. Rural	Δε Δηλ. Not Stated	Σύνολο Total	Αστικ. Urban	Αγροτ. Rural	Δε Δηλ. Not Stated	
ΣΥΝΟΛΟ	10.161	6.770	3.360	31	10.161	6.770	3.360	31	TOTAL
Πρώτο	4.982	3.438	1.524	20	4.982	3.438	1.524	20	First
Δεύτερο	3.408	2.254	1.148	6	3.408	2.254	1.148	6	Second
Τρίτο	1.258	777	478	3	1.258	777	478	3	Third
Τέταρτο και πάνω	443	251	190	2	443	251	190	2	Fourth and over
Δε δηλώθηκε	70	50	20	0	70	50	20	0	Not stated
ΔΗΜΟΤΙΚΟ	4	4	0	0	4	3	1	0	ELEMENTARY
Πρώτο	0	0	0	0	2	1	1	0	First
Δεύτερο	1	1	0	0	1	1	0	0	Second
Τρίτο	1	1	0	0	0	0	0	0	Third
Τέταρτο και πάνω	2	2	0	0	1	1	0	0	Fourth and over
Δε δηλώθηκε	0	0	0	0	0	0	0	0	Not stated
ΓΥΜΝΑΣΙΟ	1.747	1.110	635	2	2.785	1.718	1.064	3	SECONDARY
Πρώτο	543	380	163	0	1.052	680	371	1	First
Δεύτερο	625	411	213	1	1.031	653	377	1	Second
Τρίτο	387	216	171	0	483	276	207	0	Third
Τέταρτο και πάνω	188	100	87	1	209	104	104	1	Fourth and over
Δε δηλώθηκε	4	3	1	0	10	5	5	0	Not stated
ΚΟΛΛΕΓΙΟ	1.496	1.021	475	0	991	727	263	1	COLLEGE
Πρώτο	644	458	186	0	457	346	111	0	First
Δεύτερο	578	407	171	0	372	280	91	1	Second
Τρίτο	212	124	88	0	119	77	42	0	Third
Τέταρτο και πάνω	55	28	27	0	35	18	17	0	Fourth and over
Δε δηλώθηκε	7	4	3	0	8	6	2	0	Not stated
ΠΑΝΕΠΙΣΤΗΜΙΟ	2.575	1.992	580	3	2.143	1.742	400	1	UNIVERSITY
Πρώτο	1.283	1.011	272	0	1.026	863	163	0	First
Δεύτερο	962	730	230	2	818	641	176	1	Second
Τρίτο	263	207	56	0	236	187	49	0	Third
Τέταρτο και πάνω	64	43	20	1	62	50	12	0	Fourth and over
Δε δηλώθηκε	3	1	2	0	1	1	0	0	Not stated
ΔΕ ΔΗΛΩΘΗΚΕ	4.339	2.643	1.670	26	4.238	2.580	1.632	26	NOT STATED

ΠΙΝΑΚΑΣ 42. ΓΕΝΝΗΣΕΙΣ ΚΑΤΑ ΣΕΙΡΑ ΓΕΝΝΗΣΕΩΣ, ΕΠΙΠΕΔΟ ΜΟΡΦΩΣΗΣ ΚΑΙ ΗΛΙΚΙΑ ΜΗΤΕΡΑΣ, 2012

TABLE 42. LIVE BIRTHS BY BIRTH ORDER, EDUCATIONAL ATTAINMENT AND AGE OF MOTHER, 2012

Μόρφωση/ Σειρά γεννήσεως	Σύνολο Total	Ηλικία μητέρας - Age of mother								Education/ Birth order
		15-19	20-24	25-29	30-34	35-39	40-44	45+	Δε δηλ. Not st.	
ΣΥΝΟΛΟ	10.161	193	1.183	3.418	3.465	1.522	332	47	1	TOTAL
Πρώτο	4.982	164	864	2.069	1.381	408	78	18	0	First
Δεύτερο	3.408	25	245	1.011	1.428	581	102	16	0	Second
Τρίτο	1.258	4	41	252	505	372	77	7	0	Third
Τέταρτο	331	0	6	54	100	123	46	2	0	Fourth
Πέμπτο+	112	0	0	9	39	34	26	4	0	Fifth+
Δε δηλώθηκε	70	0	27	23	12	4	3	0	1	Not stated
ΔΗΜΟΤΙΚΟ	4	0	1	2	1	0	0	0	0	ELEMENTARY
Πρώτο	0	0	0	0	0	0	0	0	0	First
Δεύτερο	1	0	1	0	0	0	0	0	0	Second
Τρίτο	1	0	0	1	0	0	0	0	0	Third
Τέταρτο	1	0	0	1	0	0	0	0	0	Fourth
Πέμπτο+	1	0	0	0	1	0	0	0	0	Fifth+
Δε δηλώθηκε	0	0	0	0	0	0	0	0	0	Not stated
ΓΥΜΝΑΣΙΟ	1.747	39	270	507	560	276	88	7	0	SECONDARY
Πρώτο	543	32	164	178	118	38	11	2	0	First
Δεύτερο	625	6	87	215	218	85	14	0	0	Second
Τρίτο	387	1	16	87	159	96	28	0	0	Third
Τέταρτο	132	0	1	21	46	41	22	1	0	Fourth
Πέμπτο+	56	0	0	5	19	15	13	4	0	Fifth+
Δε δηλώθηκε	4	0	2	1	0	1	0	0	0	Not stated
ΚΟΛΛΕΓΙΟ	1.496	5	113	540	554	241	34	9	0	COLLEGE
Πρώτο	644	5	91	287	204	45	10	2	0	First
Δεύτερο	578	0	19	189	252	105	9	4	0	Second
Τρίτο	212	0	1	50	80	68	10	3	0	Third
Τέταρτο	42	0	0	10	12	16	4	0	0	Fourth
Πέμπτο+	13	0	0	1	4	7	1	0	0	Fifth+
Δε δηλώθηκε	7	0	2	3	2	0	0	0	0	Not stated
ΠΑΝΕΠΙΣΤΗΜΙΟ	2.575	2	100	837	1.082	458	92	4	0	UNIVERSITY
Πρώτο	1.283	2	82	609	448	122	18	2	0	First
Δεύτερο	962	0	15	197	509	203	37	1	0	Second
Τρίτο	263	0	1	25	112	100	24	1	0	Third
Τέταρτο	54	0	0	6	10	27	11	0	0	Fourth
Πέμπτο+	10	0	0	0	3	6	1	0	0	Fifth+
Δε δηλώθηκε	3	0	2	0	0	0	1	0	0	Not stated
ΔΕ ΔΗΛΩΘΗΚΕ	4.339	147	699	1.532	1.268	547	118	27	1	NOT STATED

ΠΙΝΑΚΑΣ 43. ΓΕΝΝΗΣΕΙΣ ΚΑΤΑ ΤΟΠΟ ΣΥΝΗΘΟΥΣ ΔΙΑΜΟΝΗΣ ΜΗΤΕΡΑΣ ΚΑΙ ΤΟΠΟ ΤΟΚΕΤΟΥ, 2012

TABLE 43. LIVE BIRTHS BY PLACE OF USUAL RESIDENCE OF MOTHER AND PLACE OF OCCURENCE, 2012

Τόπος συνήθους διαμονής μητέρας	Σύνολο Total	Νοσοκομείο Hospital	Κλινική Priv. Clinic	Δε δηλώθ. Not stated	Place of usual residence of mother
ΣΥΝΟΛΟ	10.161	3.944	6.089	128	TOTAL
Αστικές	6.770	2.533	4.164	73	Urban
Αγροτικές	3.360	1.392	1.913	55	Rural
Δεν δηλώθηκε	31	19	12	0	Not stated
ΛΕΥΚΩΣΙΑ	3.955	1.448	2.479	28	LEFKOSIA
Αστικές	2.858	997	1.844	17	Urban
Αγροτικές	1.097	451	635	11	Rural
ΑΜΜΟΧΩΣΤΟΣ	628	287	327	14	AMMOCHOSTOS
Αγροτικές	628	287	327	14	Rural
ΛΑΡΝΑΚΑ	1.732	692	1.009	31	LARNAKA
Αστικές	971	368	582	21	Urban
Αγροτικές	761	324	427	10	Rural
ΛΕΜΕΣΟΣ	2.708	990	1.673	45	LEMESOS
Αστικές	2.088	759	1.301	28	Urban
Αγροτικές	620	231	372	17	Rural
ΠΑΦΟΣ	1.107	508	589	10	PAFOS
Αστικές	852	408	437	7	Urban
Αγροτικές	255	100	152	3	Rural
ΔΕ ΔΗΛΩΘΗΚΕ	31	19	12	0	NOT STATED

ΠΙΝΑΚΑΣ 44. ΓΕΝΝΗΣΕΙΣ ΚΑΤΑ ΤΟΠΟ ΤΟΚΕΤΟΥ, 1985-2012

TABLE 44. LIVE BIRTHS BY PLACE OF OCCURRENCE, 1985-2012

(%)

Χρόνος	Σύνολο Total	Δημ. Νοσοκ. Public Hospital	Ιδιωτ. Κλινική Private Clinic	Σπίτι Home	Δε δηλώθηκε Not stated	Year
1985	100,0	33,3	66,7	0,0	0,0	1985
1990	100,0	26,3	73,7	0,0	0,0	1990
1991	100,0	27,5	72,5	0,0	0,0	1991
1992	100,0	27,5	72,5	0,0	0,0	1992
1993	100,0	27,0	73,0	0,0	0,0	1993
1994	100,0	27,1	72,9	0,0	0,0	1994
1995	100,0	27,5	72,5	0,0	0,0	1995
1996	100,0	27,1	72,9	0,0	0,0	1996
1997	100,0	29,0	71,0	0,0	0,0	1997
1998	100,0	29,1	70,9	0,0	0,0	1998
1999	100,0	30,2	69,8	0,0	0,0	1999
2000	100,0	30,5	67,4	0,0	2,1	2000
2001	100,0	26,9	56,9	0,0	16,2	2001
2002	100,0	24,8	62,6	0,0	12,6	2002
2003	100,0	23,0	60,0	0,0	17,0	2003
2004	100,0	24,3	71,4	0,0	4,3	2004
2005	100,0	26,0	73,3	0,0	0,7	2005
2006	100,0	24,4	74,1	0,0	1,5	2006
2007	100,0	25,2	73,1	0,0	1,7	2007
2008	100,0	25,6	71,6	0,0	2,8	2008
2009	100,0	29,9	68,4	0,0	1,7	2009
2010	100,0	32,4	66,2	0,0	1,4	2010
2011	100,0	35,1	63,2	0,0	1,7	2011
2012	100,0	38,8	59,9	0,0	1,3	2012

ΠΙΝΑΚΑΣ 45. ΓΕΝΝΗΣΕΙΣ ΣΕ ΓΑΜΟ ΚΑΤΑ ΔΙΑΡΚΕΙΑ ΠΑΡΟΝΤΟΣ ΓΑΜΟΥ, 1980-2012
TABLE 45. MARITAL LIVE BIRTHS BY DURATION OF CURRENT MARRIAGE, 1980-2012

Διάρκεια γάμου Duration of marriage	1980	1985	1990	1995	2000	2005	2008	2009	2010	2011	2012
Σύνολο-Total	10.383	10.568	10.546	9.732	8.250	7.882	8.388	8.290	8.311	7.997	8.276
0 - 4	7.603	6.991	6.748	5.632	4.686	4.743	5.164	5.252	5.288	5.064	5.425
0	2.673	2.189	2.221	1.562	1.399	1.354	1.511	1.464	1.477	1.422	1.512
1	1.691	1.402	1.269	1.221	1.019	1.065	1.185	1.271	1.279	1.182	1.328
2	1.217	1.178	1.109	920	856	892	911	951	924	931	1.017
3	1.012	1.277	1.103	996	732	739	806	828	878	827	797
4	1.010	945	1.046	933	680	693	751	738	730	702	771
5 - 9	2.043	2.576	2.530	2.574	2.220	2.056	2.056	2.147	2.104	2.036	1.997
5	746	836	670	758	589	623	578	641	580	621	614
6	442	645	622	534	489	494	522	521	528	451	501
7	340	456	536	487	420	391	395	397	385	397	345
8	265	310	432	409	382	283	313	336	345	334	324
9	250	329	270	386	340	265	248	252	266	233	213
10 - 14	512	675	875	1.063	865	714	725	680	704	674	656
15 - 19	84	114	157	275	236	222	194	181	188	160	160
20+	10	9	19	33	37	34	35	24	23	43	36
Δε δηλώθηκε Not stated	131	203	217	155	206	113	214	6	4	20	2

ΠΙΝΑΚΑΣ 47. ΓΕΝΝΗΣΕΙΣ ΣΕ ΓΑΜΟ ΚΑΤΑ ΗΛΙΚΙΑ ΜΗΤΕΡΑΣ ΚΑΙ ΔΙΑΡΚΕΙΑ ΠΑΡΟΝΤΟΣ ΓΑΜΟΥ
(Αστικές-Αγροτικές περιοχές), 2012
TABLE 47. MARITAL LIVE BIRTHS BY AGE OF MOTHER AND DURATION OF CURRENT
MARRIAGE (Urban -Rural areas), 2012

Διάρκεια γάμου Duration of marriage	Σύνολο Total	Ηλικία μητέρας - Age of mother							Δε δηλ. Not st.
		15-19	20-24	25-29	30-34	35-39	40-44	45+	
ΑΣΤΙΚΕΣ - URBAN									
ΣΥΝΟΛΟ - TOTAL	5.514	47	423	1.753	2.117	961	189	24	0
0 - 4	3.728	47	403	1.475	1.316	390	83	14	0
0	1.070	33	181	437	296	101	18	4	0
1	926	4	99	420	306	84	10	3	0
2	687	7	52	275	256	79	16	2	0
3	524	3	40	167	234	62	16	2	0
4	521	0	31	176	224	64	23	3	0
5-9	1.280	0	20	259	639	317	41	4	0
5	395	0	11	92	215	68	9	0	0
6	317	0	6	86	149	69	7	0	0
7	226	0	3	41	113	60	8	1	0
8	209	0	0	25	101	71	11	1	0
9	133	0	0	15	61	49	6	2	0
10 - 14	384	0	0	16	152	185	29	2	0
15 - 19	95	0	0	0	10	65	19	1	0
20 και πάνω and over	26	0	0	2	0	4	17	3	0
Δε δηλώθηκε Not stated	1	0	0	1	0	0	0	0	0
ΑΓΡΟΤΙΚΕΣ - RURAL									
ΣΥΝΟΛΟ - TOTAL	2.741	15	273	1.089	955	344	64	1	0
0 - 4	1.682	15	253	824	474	99	16	1	0
0	435	9	102	215	82	25	2	0	0
1	400	4	73	214	93	13	3	0	0
2	327	2	39	161	96	23	5	1	0
3	272	0	23	124	103	19	3	0	0
4	248	0	16	110	100	19	3	0	0
5-9	713	0	19	253	313	115	13	0	0
5	218	0	12	91	90	20	5	0	0
6	182	0	4	65	78	31	4	0	0
7	118	0	3	50	40	23	2	0	0
8	115	0	0	31	62	21	1	0	0
9	80	0	0	16	43	20	1	0	0
10 - 14	270	0	1	12	155	86	16	0	0
15 - 19	65	0	0	0	12	41	12	0	0
20 και πάνω and over	10	0	0	0	0	3	7	0	0
Δε δηλώθηκε Not stated	1	0	0	0	1	0	0	0	0
ΔΕ ΔΗΛΩΘΗΚΕ - NOT STATED									
ΣΥΝΟΛΟ - TOTAL	21	2	2	8	7	2	0	0	0

ΠΙΝΑΚΑΣ 48. ΓΕΝΝΗΣΕΙΣ ΣΕ ΓΑΜΟ ΚΑΤΑ ΗΛΙΚΙΑ ΜΗΤΕΡΑΣ, ΔΙΑΡΚΕΙΑ ΠΑΡΟΝΤΟΣ ΓΑΜΟΥ ΚΑΙ ΣΕΙΡΑ ΓΕΝΝΗΣΕΩΣ, 2012

TABLE 48. MARITAL LIVE BIRTHS BY AGE OF MOTHER, DURATION OF CURRENT MARRIAGE AND LIVE BIRTH ORDER, 2012

Σειρά γεννήσεως/ Διάρκεια γάμου Live birth order/Duration of marriage	Σύνολο Total	Ηλικία μητέρας - Age of mother							Δε δηλ. Not st.
		15-19	20-24	25-29	30-34	35-39	40-44	45+	
ΣΕΙΡΑ ΓΕΝΝΗΣΕΩΣ: ΠΡΩΤΟ - LIVE BIRTH ORDER: FIRST									
ΣΥΝΟΛΟ - TOTAL	3.657	50	464	1.650	1.138	301	46	8	0
0 - 4	3.312	50	451	1.578	994	201	33	5	0
0	1.259	38	255	578	299	77	11	1	0
1	1.038	7	126	528	321	50	5	1	0
2	557	4	32	273	202	36	7	3	0
3	290	1	24	112	119	27	7	0	0
4	168	0	14	87	53	11	3	0	0
5-9	302	0	13	69	130	79	9	2	0
5	120	0	8	34	51	25	2	0	0
6	78	0	4	19	33	20	2	0	0
7	44	0	1	10	17	12	3	1	0
8	42	0	0	5	22	13	1	1	0
9	18	0	0	1	7	9	1	0	0
10 - 14	38	0	0	2	14	18	4	0	0
15 - 19	2	0	0	0	0	2	0	0	0
20 και πάνω and over	3	0	0	1	0	1	0	1	0
Δε δηλώθηκε Not stated	0	0	0	0	0	0	0	0	0
ΣΕΙΡΑ ΓΕΝΝΗΣΕΩΣ: ΔΕΥΤΕΡΟ - LIVE BIRTH ORDER: SECOND									
ΣΥΝΟΛΟ - TOTAL	3.086	12	197	914	1.347	528	79	9	0
0 - 4	1.783	12	181	643	681	215	44	7	0
0	201	5	29	65	59	34	7	2	0
1	249	2	43	94	69	35	4	2	0
2	405	3	52	150	137	51	12	0	0
3	433	2	31	162	188	42	6	2	0
4	495	0	26	172	228	53	15	1	0
5-9	1.087	0	15	264	579	208	19	2	0
5	387	0	10	114	209	49	5	0	0
6	276	0	2	76	141	55	2	0	0
7	192	0	3	46	97	43	3	0	0
8	146	0	0	22	83	36	5	0	0
9	86	0	0	6	49	25	4	2	0
10 - 14	184	0	1	5	84	83	11	0	0
15 - 19	28	0	0	0	2	21	5	0	0
20 και πάνω and over	2	0	0	1	0	1	0	0	0
Δε δηλώθηκε Not stated	2	0	0	1	1	0	0	0	0

(συνέχ.-cont'd)

ΠΙΝΑΚΑΣ 48 (συνεχ.). ΓΕΝΝΗΣΕΙΣ ΣΕ ΓΑΜΟ ΚΑΤΑ ΗΛΙΚΙΑ ΜΗΤΕΡΑΣ, ΔΙΑΡΚΕΙΑ ΠΑΡΟΝΤΟΣ ΓΑΜΟΥ ΚΑΙ ΣΕΙΡΑ ΓΕΝΝΗΣΕΩΣ, 2012

TABLE 48 (cont'd). MARITAL LIVE BIRTHS BY AGE OF MOTHER, DURATION OF CURRENT MARRIAGE AND LIVE BIRTH ORDER, 2012

Σειρά γεννήσεως/ Διάρκεια γάμου Live birth order/Duration of marriage	Σύνολο Total	Ηλικία μητέρας - Age of mother							Δε δηλ. Not st.
		15-19	20-24	25-29	30-34	35-39	40-44	45+	
ΣΕΙΡΑ ΓΕΝΝΗΣΕΩΣ: ΤΡΙΤΟ - LIVE BIRTH ORDER: THIRD									
ΣΥΝΟΛΟ - TOTAL	1.143	2	31	229	476	338	63	4	0
0 - 4	282	2	24	73	103	65	13	2	0
0	40	0	1	7	18	13	1	0	0
1	35	0	3	11	6	12	3	0	0
2	45	2	6	13	10	13	1	0	0
3	64	0	7	17	28	10	2	0	0
4	98	0	7	25	41	17	6	2	0
5-9	505	0	7	146	218	119	15	0	0
5	98	0	4	32	45	14	3	0	0
6	123	0	3	45	48	22	5	0	0
7	88	0	0	28	33	25	2	0	0
8	113	0	0	23	52	34	4	0	0
9	83	0	0	18	40	24	1	0	0
10 - 14	280	0	0	10	145	111	13	1	0
15 - 19	64	0	0	0	10	39	14	1	0
20 και πάνω and over	12	0	0	0	0	4	8	0	0
Δε δηλώθηκε Not stated	0	0	0	0	0	0	0	0	0
ΣΕΙΡΑ ΓΕΝΝΗΣΕΩΣ: ΤΕΤΑΡΤΟ ΚΑΙ ΠΑΝΩ LIVE BIRTH ORDER: FOURTH AND OVER									
ΣΥΝΟΛΟ - TOTAL	382	0	5	54	115	139	65	4	0
0 - 4	41	0	1	8	12	10	9	1	0
0	8	0	0	1	2	3	1	1	0
1	4	0	0	1	2	0	1	0	0
2	9	0	0	1	4	3	1	0	0
3	10	0	1	1	2	2	4	0	0
4	10	0	0	4	2	2	2	0	0
5-9	103	0	4	35	27	26	11	0	0
5	9	0	1	4	0	0	4	0	0
6	24	0	1	11	7	3	2	0	0
7	21	0	2	8	6	3	2	0	0
8	23	0	0	6	6	9	2	0	0
9	26	0	0	6	8	11	1	0	0
10 - 14	153	0	0	11	66	58	17	1	0
15 - 19	66	0	0	0	10	44	12	0	0
20 και πάνω and over	19	0	0	0	0	1	16	2	0
Δε δηλώθηκε Not stated	0	0	0	0	0	0	0	0	0
ΔΕ ΔΗΛΩΘΗΚΕ - NOT STATED									
Δε δηλώθηκε Not stated	8	0	1	3	3	1	0	0	0

ΠΙΝΑΚΑΣ 49. ΓΕΝΝΗΣΕΙΣ ΚΑΤΑ ΔΙΑΡΚΕΙΑ ΠΑΡΟΝΤΟΣ ΓΑΜΟΥ ΚΑΙ ΣΕΙΡΑ ΓΕΝΝΗΣΕΩΣ (Αστικές-Αγροτικές περιοχές), 2012
TABLE 49. MARITAL LIVE BIRTHS BY DURATION OF CURRENT MARRIAGE AND LIVE BIRTH ORDER (Urban-Rural areas), 2012

Διάρκεια γάμου Duration of marriage	Σειρά γεννήσεως - Live birth order																							
	Σύνολο - Total								Αστικές - Urban								Αγροτικές - Rural							
	Σύνολο Total	Πρώτο First	Δεύτερο Second	Τρίτο Third	Τέταρτο Fourth	Δεδηλωμένο Not stat.	Σύνολο Total	Πρώτο First	Δεύτερο Second	Τρίτο Third	Τέταρτο Fourth	Δεδηλωμένο Not stat.	Σύνολο Total	Πρώτο First	Δεύτερο Second	Τρίτο Third	Τέταρτο Fourth	Δεδηλωμένο Not stat.						
ΣΥΝΟΛΟ-TOTAL	8.276	3.657	3.086	1.143	382	8	5.514	2.566	2.037	701	206	4	2.741	1.081	1.043	439	174	4	21					
0 - 4	5.425	3.312	1.783	282	41	7	3.728	2.329	1.169	199	28	3	1.682	973	610	83	12	4	15					
0	1.512	1.259	201	40	8	4	1.070	888	140	35	6	1	435	365	61	5	1	3	7					
1	1.328	1.038	249	35	4	2	926	734	160	27	4	1	400	302	89	8	0	1	2					
2	1.017	557	405	45	9	1	687	395	260	27	4	1	327	162	142	18	5	0	3					
3	797	290	433	64	10	0	524	190	281	46	7	0	272	99	152	18	3	0	1					
4	771	168	495	98	10	0	521	122	328	64	7	0	248	45	166	34	3	0	2					
5-9	1.997	302	1.087	505	103	0	1.280	205	727	291	57	0	713	97	358	212	46	0	4					
5	614	120	387	98	9	0	395	88	248	53	6	0	218	32	138	45	3	0	1					
6	501	78	276	123	24	0	317	46	182	78	11	0	182	32	93	44	13	0	2					
7	345	44	192	88	21	0	226	29	136	51	10	0	118	15	56	36	11	0	1					
8	324	42	146	113	23	0	209	29	94	69	17	0	115	13	52	44	6	0	0					
9	213	18	86	83	26	0	133	13	67	40	13	0	80	5	19	43	13	0	0					
10 - 14	656	38	184	280	153	1	384	27	119	164	73	1	270	11	65	115	79	0	2					
15 - 19	160	2	28	64	66	0	95	2	20	40	33	0	65	0	8	24	33	0	0					
20+	36	3	2	12	19	0	26	3	1	7	15	0	10	0	1	5	4	0	0					
Δε δηλώθηκε Not stated	2	0	2	0	0	0	1	0	1	0	0	0	1	0	1	0	0	0	0					

ΠΙΝΑΚΑΣ 51. ΓΕΝΝΗΣΕΙΣΣΕ ΓΑΜΟ ΚΑΤΑ ΕΠΙΠΕΔΟ ΜΟΡΦΩΣΕΩΣ ΜΗΤΕΡΑΣ, ΣΕΙΡΑ ΓΕΝΝΗΣΕΩΣ ΚΑΙ ΔΙΑΡΚΕΙΑ ΠΑΡΟΝΤΟΣ ΓΑΜΟΥ, 2012
TABLE 51. MARITAL LIVE BIRTHS BY EDUCATION OF MOTHER, LIVE BIRTH ORDER AND DURATION OF CURRENT MARRIAGE, 2012

Επίπεδο μόρφωσης/ Σειρά γεννήσεως	Διάρκεια παρόντος γάμου - Duration of current marriage													Education/Live birth order		
	0	1	2	3	4	5	6	7	8	9	10-14	15-19	20+		Δε δηλ. Not st.	
Σύνολο																
Total	0	1	2	3	4	5	6	7	8	9	10-14	15-19	20+	Δε δηλ. Not st.		
ΣΥΝΟΛΟ	8.276	1.512	1.328	1.017	797	771	614	501	345	324	213	656	160	36	2	TOTAL
Πρώτο	3.657	1.259	1.038	557	290	168	120	78	44	42	18	38	2	3	0	First
Δεύτερο	3.086	201	249	405	433	495	387	276	192	146	86	184	28	2	2	Second
Τρίτο	1.143	40	35	45	64	98	98	123	88	113	83	280	64	12	0	Third
Τέταρτο+	382	8	4	9	10	10	9	24	21	23	26	153	66	19	0	Fourth+
Δε δηλώθηκε	8	4	2	1	0	0	0	0	0	0	0	1	0	0	0	Not stated
ΑΗΜΟΤΙΚΟ	2	1	0	0	0	0	0	0	0	0	0	1	0	0	0	ELEMENTARY
Πρώτο	0	0	0	0	0	0	0	0	0	0	0	0	0	0	0	First
Δεύτερο	0	0	0	0	0	0	0	0	0	0	0	0	0	0	0	Second
Τρίτο	1	1	0	0	0	0	0	0	0	0	0	0	0	0	0	Third
Τέταρτο+	1	0	0	0	0	0	0	0	0	0	0	1	0	0	0	Fourth+
Δε δηλώθηκε	0	0	0	0	0	0	0	0	0	0	0	0	0	0	0	Not stated
ΓΥΜΝΑΣΙΟ	1.406	190	160	127	122	122	95	95	69	67	54	198	80	26	1	SECONDARY
Πρώτο	357	125	96	43	31	14	14	11	2	11	4	6	0	0	0	First
Δεύτερο	544	49	53	66	64	80	56	42	33	29	14	45	11	1	1	Second
Τρίτο	339	10	10	13	20	24	24	33	23	25	23	90	33	11	0	Third
Τέταρτο+	165	6	1	5	7	4	1	9	11	2	13	56	36	14	0	Fourth+
Δε δηλώθηκε	1	0	0	0	0	0	0	0	0	0	0	1	0	0	0	Not stated
ΚΟΛΛΕΓΙΟ/ ΠΑΝΕΠΙΣΤΗΜΙΟ	3.673	624	627	484	343	368	317	236	145	155	93	235	43	3	0	COLLEGE/ UNIVERSITY
Πρώτο	1.616	536	509	271	111	52	45	32	23	20	6	9	0	2	0	First
Δεύτερο	1.483	72	105	197	211	267	216	136	80	74	45	74	6	0	0	Second
Τρίτο	463	15	11	13	21	46	51	57	36	50	33	108	21	1	0	Third
Τέταρτο+	110	1	1	3	0	3	5	11	6	11	9	44	16	0	0	Fourth+
Δε δηλώθηκε	1	0	1	0	0	0	0	0	0	0	0	0	0	0	0	Not stated
ΔΕ ΔΗΛΩΘΗΚΕ	3.195	697	541	406	332	281	202	170	131	102	66	222	37	7	1	NOT STATED

ΠΙΝΑΚΑΣ 52. ΓΕΝΝΗΣΕΙΣ ΚΑΤΑ ΗΜΕΡΟΜΗΝΙΑ ΓΕΝΝΗΣΗΣ, 2012
TABLE 52. LIVE BIRTHS BY DATE OF OCCURENCE, 2012

Ημερομηνία Date	Ιανουάριος January	Φεβρουάριος February	Μάρτιος March	Απρίλιος April	Μάιος May	Ιούνιος June	Ιούλιος July	Αύγουστος August	Σεπτέμβριος September	Οκτώβριος October	Νοέμβριος November	Δεκέμβριος December	Σύνολο Total
1	16	29	39	18	17	40	13	34	24	18	46	16	310
2	40	18	40	39	30	21	24	31	15	32	39	9	338
3	30	19	28	34	29	22	27	27	45	42	14	46	363
4	31	11	17	30	33	7	37	22	34	25	13	25	285
5	38	14	28	29	30	29	27	15	30	43	33	22	338
6	20	42	16	33	17	36	37	26	42	32	35	28	364
7	32	21	31	12	18	25	26	29	33	18	26	32	303
8	21	22	24	17	18	33	12	54	30	43	32	19	325
9	43	29	47	35	25	24	36	30	25	27	32	19	372
10	35	42	27	32	37	14	33	44	36	28	24	39	391
11	21	14	16	34	31	32	28	22	42	23	15	29	307
12	34	14	48	24	26	35	28	11	43	35	44	54	396
13	25	37	20	20	12	34	36	32	27	23	25	14	305
14	22	26	24	13	38	23	19	28	33	28	35	37	326
15	9	26	25	9	24	33	11	18	20	22	44	26	267
16	28	27	35	15	23	19	34	24	21	23	29	14	292
17	36	29	23	26	19	11	46	32	51	45	21	47	386
18	23	15	21	29	24	35	31	29	34	41	21	43	346
19	34	14	40	14	10	31	29	17	31	52	24	26	322
20	36	30	25	40	15	32	36	43	33	31	31	26	378
21	17	22	21	21	30	28	27	34	50	8	45	40	343
22	9	32	29	10	26	40	15	33	17	37	30	18	296
23	38	31	38	30	22	21	34	26	11	30	37	16	334
24	20	40	19	23	24	14	40	35	40	36	28	16	335
25	36	20	12	31	24	25	37	19	44	30	20	10	308
26	18	13	35	28	26	26	36	16	35	36	43	13	325
27	42	10	24	33	18	40	28	45	24	26	43	37	370
28	14	33	23	23	36	24	7	39	38	15	33	50	335
29	19	18	25	12	38	36	10	23	28	40	23	23	295
30	35	0	39	32	34	22	37	29	13	31	47	14	333
31	28	0	25	0	19	0	31	25	0	29	0	16	173
Σύνολο -Total	850	698	864	746	773	812	872	892	949	949	932	824	10.161

**ΜΕΡΟΣ ΙΙΙ. ΕΚΤΙΜΗΣΕΙΣ ΠΛΗΘΥΣΜΟΥ ΚΑΙ ΔΗΜΟΓΡΑΦΙΚΩΝ
ΣΤΟΙΧΕΙΩΝ ΣΤΙΣ ΠΕΡΙΟΧΕΣ ΠΟΥ ΕΛΕΓΧΕΙ ΤΟ ΚΡΑΤΟΣ**

(γ) Θάνατοι

**PART III. POPULATION ESTIMATES AND VITAL STATISTICS
FOR THE GOVERNMENT CONTROLLED AREA**

(c) Deaths

ΠΙΝΑΚΑΣ 53. ΘΑΝΑΤΟΙ ΚΑΤΑ ΦΥΛΟ ΚΑΙ ΠΟΣΟΣΤΑ ΘΝΗΣΙΜΟΤΗΤΑΣ, 1974-2012

TABLE 53. DEATHS BY SEX AND DEATH RATES, 1974-2012

Χρόνος Year	Σύνολο Total	Άντρες Males	Γυναίκες Females	Ποσοστά θνησιμότητας Death rate			Θάνατοι αντρών σε 1000 θανάτους γυναικών Male deaths per 1000 female deaths	Ποσοστό βρεφικής θνησι- μότητας Infant mor- tality rate	Ποσοστό θνησιμότητας κάτω των 5 χρονών Under five mortality rate
				Ακαθά- ριστο Crude	Άντρες Males	Γυναίκες Females			
1974	5.605	3.193	2.412	10,8	12,4	9,2	1.324	17	...
1975	3.964	2.171	1.793	7,9	8,7	7,1	1.211	15	...
1976	4.262	2.214	2.048	8,6	8,9	8,2	1.081	13	...
1977	4.526	2.359	2.167	9,1	9,6	8,6	1.089		...
1978	4.177	2.200	1.977	8,4	8,9	7,8	1.113		...
1979	4.228	2.133	2.095	8,4	8,5	8,3	1.018	12	...
1980	4.719	2.405	2.314	9,3	9,5	9,0	1.039		...
1981	4.332	2.283	2.049	8,4	8,9	7,9	1.114		...
1982	4.419	2.284	2.135	8,5	8,8	8,2	1.070		...
1983	4.523	2.357	2.166	8,6	9,0	8,2	1.088		...
1984	4.286	2.244	2.042	8,0	8,4	7,6	1.099		...
1985	4.599	2.333	2.266	8,5	8,7	8,3	1.030		...
1986	4.579	2.413	2.166	8,4	8,8	7,9	1.114	...	
1987	4.912	2.470	2.442	8,9	9,0	8,8	1.011	11	...
1988	4.903	2.592	2.311	8,8	9,3	8,2	1.122		...
1989	4.834	2.450	2.384	8,5	8,7	8,4	1.028		...
1990	4.844	2.539	2.305	8,4	8,8	7,9	1.102		12,8
1991	5.075	2.695	2.380	8,5	9,1	8,0	1.132	...	12,8
1992	5.220	2.680	2.540	8,5	8,8	8,3	1.055	10,0	12,3
1993	4.789	2.540	2.249	7,7	8,2	7,2	1.129	8,6	11,7
1994	4.924	2.564	2.360	7,7	8,1	7,3	1.086	8,6	11,1
1995	4.935	2.614	2.321	7,6	8,1	7,1	1.126	8,5	10,5
1996	4.958	2.649	2.309	7,5	8,1	6,9	1.147	8,3	9,8
1997	5.173	2.737	2.436	7,7	8,3	7,2	1.124	8,0	9,4
1998	5.432	2.908	2.524	8,0	8,7	7,3	1.152	7,0	9,0
1999	5.070	2.599	2.471	7,4	7,7	7,1	1.052	6,0	8,6
2000	5.355	2.846	2.509	7,7	8,3	7,1	1.134	5,6	8,0
2001	4.827	2.565	2.262	6,9	7,5	6,3	1.134	4,9	7,4
2002	5.168	2.752	2.416	7,3	7,9	6,7	1.139	4,7	7,0
2003	5.200	2.764	2.436	7,2	7,9	6,7	1.135	4,1	6,4
2004	5.225	2.825	2.400	7,2	7,9	6,5	1.177	3,5	5,9
2005	5.425	2.835	2.590	7,3	7,8	6,9	1.095	4,6	5,7
2006	5.127	2.623	2.504	6,8	7,1	6,5	1.048	3,1	5,3
2007	5.380	2.813	2.567	7,0	7,5	6,6	1.096	3,1	4,7
2008	5.194	2.740	2.454	6,6	7,1	6,1	1.117	3,5	4,4
2009	5.182	2.780	2.402	6,4	7,0	5,8	1.157	3,3	4,3
2010	5.103	2.732	2.371	6,2	6,8	5,6	1.152	3,2	3,9
2011	5.504	2.828	2.676	6,5	6,8	6,1	1.057	3,1	3,9
2012	5.665	2.983	2.682	6,6	7,1	6,0	1.112	3,5	4,0

Σημ.: Περιλαμβάνει θανάτους κατοίκων Κύπρου που πέθαναν στο εξωτερικό και τάφηκαν στην Κύπρο και τουρίστες που πέθαναν στην Κύπρο.

Note: Number of deaths includes residents who died abroad but buried in Cyprus and non residents who died in Cyprus.

ΠΙΝΑΚΑΣ 54. ΘΑΝΑΤΟΙ ΚΑΤΑ ΗΛΙΚΙΑ ΚΑΙ ΦΥΛΟ, 2012

TABLE 54. DEATHS BY AGE AND SEX, 2012

Ηλικία Age	Απόλυτοι αριθμοί Absolute numbers			Ποσοστιαία αναλογία Percentages		
	Σύνολο Total	Άντρες Males	Γυναίκες Females	Σύνολο Total	Άντρες Males	Γυναίκες Females
0-1	36	21	15	0,6	0,7	0,6
1-4	8	7	1	0,1	0,2	0,0
5-9	5	1	4	0,1	0,0	0,1
10-14	10	8	2	0,2	0,3	0,1
15-19	15	14	1	0,3	0,5	0,0
20-24	29	23	6	0,5	0,8	0,2
25-29	38	24	14	0,7	0,8	0,5
30-34	45	34	11	0,8	1,1	0,4
35-39	37	31	6	0,7	1,0	0,2
40-44	56	41	15	1,0	1,4	0,6
45-49	85	51	34	1,5	1,7	1,3
50-54	137	97	40	2,4	3,3	1,5
55-59	174	111	63	3,1	3,7	2,3
60-64	322	203	119	5,7	6,8	4,4
65-69	427	297	130	7,5	10,0	4,8
70-74	524	340	184	9,2	11,4	6,9
75-79	729	384	345	12,9	12,9	12,9
80-84	1.028	473	555	18,1	15,9	20,7
85+	1.960	823	1.137	34,6	27,6	42,4
Δε δηλ.-Not stat.	0	0	0	0,0	0,0	0,0
ΣΥΝΟΛΟ/TOTAL	5.665	2.983	2.682	100,0	100,0	100,0

ΠΙΝΑΚΑΣ 55. ΕΙΔΙΚΑ ΠΟΣΟΣΤΑ ΘΝΗΣΙΜΟΤΗΤΑΣ ΚΑΤΑ ΗΛΙΚΙΑ, 2012

TABLE 55. AGE SPECIFIC MORTALITY RATES, 2012

Ηλικία/Age	Σύνολο - Total	Άντρες - Males	Γυναίκες - Females
0-1	3,6	4,1	3,1
1-4	0,2	0,3	0,1
5-9	0,1	0,0	0,2
10-14	0,2	0,3	0,1
15-19	0,3	0,5	0,0
20-24	0,4	0,6	0,2
25-29	0,5	0,6	0,4
30-34	0,6	1,0	0,3
35-39	0,6	1,1	0,2
40-44	0,9	1,5	0,5
45-49	1,5	1,9	1,1
50-54	2,4	3,5	1,4
55-59	3,5	4,5	2,5
60-64	6,8	8,7	5,0
65-69	11,5	16,5	6,7
70-74	17,3	23,6	11,6
75-79	32,6	37,9	28,2
80-84	68,0	74,1	63,6
85+	164,4	173,5	158,4

ΠΙΝΑΚΑΣ 56. ΘΑΝΑΤΟΙ ΚΑΤΑ ΜΗΝΑ ΚΑΙ ΦΥΛΟ, 1980-2012
TABLE 56. DEATHS BY MONTH AND SEX, 1980-2012

Χρόνος Year	Φύλο Sex	Σύνολο Total	Ιαν. Jan.	Φεβρ. Febr.	Μάρτ. March	Απρίλ. April	Μάιος May	Ιούν. June	Ιουλ. July	Αύγ. Aug.	Σεπτ. Sept.	Οκτ. Oct.	Νοέμ. Nov.	Δεκ. Dec.
1980	Σύνολο-Total	4.719	496	530	514	409	344	381	342	280	289	333	351	450
	Άντρες-Males	2.405	296	255	251	187	191	191	191	124	155	180	151	233
	Γυναίκες-Females	2.314	200	275	263	222	153	190	151	156	134	153	200	217
1985	Σύνολο-Total	4.599	477	413	455	386	328	337	363	378	348	334	362	418
	Άντρες-Males	2.333	238	189	241	207	164	178	190	196	183	181	152	214
	Γυναίκες-Females	2.266	239	224	214	179	164	159	173	182	165	153	210	204
1990	Σύνολο-Total	4.844	619	465	441	419	394	366	334	356	321	383	347	399
	Άντρες-Males	2.539	339	234	221	220	214	199	169	183	186	187	186	201
	Γυναίκες-Females	2.305	280	231	220	199	180	167	165	173	135	196	161	198
1995	Σύνολο-Total	4.935	449	405	409	399	420	310	401	382	395	389	413	563
	Άντρες-Males	2.614	236	210	222	211	209	157	211	203	219	199	231	306
	Γυναίκες-Females	2.321	213	195	187	188	211	153	190	179	176	190	182	257
2000	Σύνολο-Total	5.355	618	484	494	418	405	449	455	376	357	425	405	469
	Άντρες-Males	2.844	330	291	264	200	210	226	242	201	202	214	223	241
	Γυναίκες-Females	2.511	288	193	230	218	195	223	213	175	155	211	182	228
2005	Σύνολο-Total	5.425	537	509	496	434	450	352	407	476	405	437	478	444
	Άντρες-Males	2.835	283	267	261	227	242	177	215	228	225	243	246	221
	Γυναίκες-Females	2.590	254	242	235	207	208	175	192	248	180	194	232	223
2010	Σύνολο-Total	5.103	469	459	448	453	411	362	371	470	408	372	440	440
	Άντρες-Males	2.732	248	241	247	242	214	193	202	243	221	196	256	229
	Γυναίκες-Females	2.371	221	218	201	211	197	169	169	227	187	176	184	211
2011	Σύνολο-Total	5.504	526	470	481	433	461	373	454	446	416	409	494	541
	Άντρες-Males	2.828	264	261	231	232	223	201	225	223	200	228	267	273
	Γυναίκες-Females	2.676	262	209	250	201	238	172	229	223	216	181	227	268
2012	Σύνολο-Total	5.665	561	580	579	482	405	427	514	424	385	410	418	480
	Άντρες-Males	2.983	293	294	304	260	208	228	265	228	201	211	227	264
	Γυναίκες-Females	2.682	268	286	275	222	197	199	249	196	184	199	191	216

ΠΙΝΑΚΑΣ 57. ΠΡΟΣΔΟΚΩΜΕΝΗ ΔΙΑΡΚΕΙΑ ΖΩΗΣ ΚΑΤΑ ΤΗ ΓΕΝΝΗΣΗ
TABLE 57. LIFE EXPECTANCY AT BIRTH

Περίοδος - Period	Άντρες - Males	Γυναίκες - Females
1931/46	57,3	59,3
1948/50	63,6	68,8
1973	70,0	72,9
1976/77	71,9	74,9
1979/81	72,3	76,0
1978/82	72,3	77,0
1983/87	73,9	77,8
1985/89	73,9	78,3
1987/91	74,1	78,6
1992/93	74,6	79,1
1994/95	75,3	79,8
1996/97	75,0	80,0
1998/99	75,3	80,4
2000/01	76,1	81,0
2002/03	77,0	81,4
2004/05	77,0	81,7
2006/07	78,3	81,9
2008/09	77,9	82,4
2010/11	79,0	82,9

ΠΙΝΑΚΑΣ 58. ΠΙΝΑΚΑΣ ΕΠΙΒΙΩΣΕΩΣ - ΓΥΝΑΙΚΕΣ, 2010/11
TABLE 58. LIFE TABLE - FEMALES, 2010/11

Ηλικία Age	Ποσοστό Death rate	Πιθανότητα θανάτου Probability of dying	Αρ. επιζώντων No. of survivors	Αρ. θανάτων No. of deaths	Επιζώντες στην ομάδα ηλικίας Person years lived	Ποσοστό επιβίωσης Survival rate	Συνολικός αρ. χρόνων ζωής Aggregate years to be lived	Προσδοκώμενη διάρκεια ζωής Life expectancy
x	nMx	nQx	lx	ndx	nLx	nPx	Tx	ex
0	0,00237	0,00236	100000	236	99777	0,99707	8288660	82,9
1	0,00030	0,00120	99764	120	398757	0,99907	8188883	82,1
5	0,00012	0,00060	99644	60	498070	0,99960	7790125	78,2
10	0,00004	0,00020	99584	20	497871	0,99973	7292055	73,2
15	0,00008	0,00040	99564	40	497734	0,99935	6794184	68,2
20	0,00019	0,00095	99524	95	497409	0,99885	6296450	63,3
25	0,00026	0,00130	99430	129	496838	0,99864	5799041	58,3
30	0,00029	0,00145	99301	144	496161	0,99818	5302203	53,4
35	0,00046	0,00230	99157	228	495259	0,99701	4806042	48,5
40	0,00075	0,00374	98929	370	493781	0,99561	4310783	43,6
45	0,00103	0,00514	98559	506	491615	0,99327	3817002	38,7
50	0,00174	0,00867	98052	850	488307	0,98896	3325387	33,9
55	0,00273	0,01356	97203	1318	482916	0,98435	2837080	29,2
60	0,00368	0,01824	95884	1749	475358	0,97558	2354164	24,6
65	0,00663	0,03266	94135	3075	463751	0,95422	1878806	20,0
70	0,01293	0,06283	91060	5722	442519	0,90961	1415055	15,5
75	0,02705	0,12759	85339	10888	402519	0,80690	972536	11,4
80	0,06492	0,28322	74450	21086	324792	0,57721	570017	7,7
85	0,17121	0,60146	53365	32097	187472	0,23551	245225	4,6

(συνεχ. - cont'd)

ΠΙΝΑΚΑΣ 58 (συνεχ.): ΠΙΝΑΚΑΣ ΕΠΙΒΙΩΣΕΩΣ - ΑΝΤΡΕΣ, 2010/11
TABLE 58 (cont'd). LIFE TABLE - MALES, 2010/11

Ηλικία Age	Ποσοστό Death rate	Πιθανότητα θανάτου Probability of dying	Αρ. επιζώντων No. of survivors	Αρ. θανάτων No. of deaths	Επιζώντες στην ομάδα ηλικίας Person years lived	Ποσοστό επιβιώσεως Survival rate	Συνολικός αρ. χρόνων ζωής Aggregate years to be lived	Προδοκώμενη διάρκεια ζωής Life expectancy
x	nMx	nQx	lx	ndx	nLx	nPx	Tx	ex
0	0,00297	0,00296	100000	296	99719	0,99664	7900727	79,0
1	0,00023	0,00092	99704	92	398599	0,99926	7801008	78,2
5	0,00009	0,00045	99612	45	497949	0,99963	7402409	74,3
10	0,00006	0,00030	99567	30	497762	0,99928	6904460	69,3
15	0,00029	0,00145	99537	144	497401	0,99749	6406698	64,4
20	0,00072	0,00359	99393	357	496153	0,99597	5909297	59,5
25	0,00085	0,00424	99036	420	494153	0,99551	5413144	54,7
30	0,00095	0,00474	98616	467	491933	0,99501	4918991	49,9
35	0,00107	0,00534	98149	524	489477	0,99392	4427058	45,1
40	0,00142	0,00708	97625	691	486502	0,99103	3937581	40,3
45	0,00224	0,01114	96934	1080	482139	0,98694	3451080	35,6
50	0,00307	0,01524	95854	1461	475843	0,98091	2968941	31,0
55	0,00484	0,02393	94393	2259	466759	0,96864	2493098	26,4
60	0,00822	0,04034	92134	3716	452123	0,94777	2026339	22,0
65	0,01373	0,06654	88418	5883	428507	0,91306	1574215	17,8
70	0,02365	0,11211	82534	9253	391251	0,85228	1145709	13,9
75	0,04228	0,19239	73281	14098	333455	0,74853	754458	10,3
80	0,07885	0,33255	59183	19681	249601	0,53254	421003	7,1
85	0,18825	0,63346	39502	25023	132923	0,22449	171401	4,3

**ΜΕΡΟΣ ΙΙΙ. ΕΚΤΙΜΗΣΕΙΣ ΠΛΗΘΥΣΜΟΥ ΚΑΙ ΔΗΜΟΓΡΑΦΙΚΩΝ
ΣΤΟΙΧΕΙΩΝ ΣΤΙΣ ΠΕΡΙΟΧΕΣ ΠΟΥ ΕΛΕΓΧΕΙ ΤΟ ΚΡΑΤΟΣ**

(δ) Γάμοι

**PART III. POPULATION ESTIMATES AND VITAL STATISTICS
FOR THE GOVERNMENT CONTROLLED AREA**

(d) Marriages

ΠΙΝΑΚΑΣ 59. ΓΑΜΟΙ ΚΑΤΑ ΤΥΠΟ ΚΑΙ ΠΟΣΟΣΤΑ ΓΑΜΗΛΙΟΤΗΤΑΣ, 1974-2012
TABLE 59. MARRIAGES BY TYPE AND MARRIAGE RATES, 1974-2012

Χρόνος Year	Τύπος γάμου Type of marriage			Ποσοστά γαμηλιότητας Marriage Rates		
	Σύνολο Total	Εκκλησιαστικοί Ecclesiastical	Πολιτικοί Civil	Ακαθάριστο Crude	Συνολικό (1ος γάμος) Total (1st marriage)	
					Αντρες Males	Γυναίκες Females
1974	2.796	2.635	161	5,4
1975	5.628	5.482	146	11,2
1976	3.548	3.314	234	7,1	743	754
1977	5.008	4.721	287	10,1	1.047	1.071
1978	4.974	4.638	336	10,0	1.023	1.047
1979	6.355	5.952	403	12,6	1.293	1.308
1980	3.908	3.472	436	7,7	766	784
1981	5.933	5.484	449	11,5	1.124	1.175
1982	5.633	5.147	486	10,8	1.166	1.197
1983	6.180	5.609	571	11,7	1.118	1.313
1984	4.126	3.499	627	7,7	795	862
1985	5.659	5.092	567	10,5	1.173	1.221
1986	5.175	4.649	526	9,5	998	1.116
1987	5.954	5.362	592	10,8	1.144	1.316
1988	3.932	3.304	628	7,0	741	842
1989	5.597	4.858	739	9,9	1.119	1.194
1990	5.607	4.623	984	9,7	1.105	1.184
1991	6.222	5.196	1.026	10,5	1.194	1.303
1992	4.916	3.422	1.494	8,1	862	954
1993	6.078	4.401	1.677	9,7	1.106	1.182
1994	6.200	4.040	2.160	9,7	1.092	1.149
1995	6.669	4.073	2.596	10,3	1.172	1.209
1996	5.761	3.000	2.761	8,7	984	989
1997	7.187	4.145	3.042	10,7	1.240	1.226
1998	7.738	3.647	4.091	11,4	1.292	1.246
1999	9.080	3.932	5.148	13,2	1.523	1.431
2000	9.282	3.272	6.010	13,4	1.497	1.257
2001	10.574	3.684	6.890	15,1	1.681	1.436
2002	10.284	3.620	6.664	14,5	1.625	1.554
2003	10.810 (5.556)	3.898 (3.898)	6.912 (1.658)	15,1 (7,7)	1.685	1.620
2004	10.931 (5.349)	3.359 (3.359)	7.572 (1.990)	15,0 (7,4)	1.623 (821)	1.548 (784)
2005	12.966 (5.881)	3.871 (3.871)	9.095 (2.010)	17,6 (8,0)	1.929 (903)	1.830 (861)
2006	12.617 (5.252)	3.799 (3.799)	8.818 (1.453)	16,8 (7,0)	1.832 (788)	1.741 (756)
2007	13.422 (6.332)	4.444 (4.444)	8.978 (1.888)	17,5 (8,3)	1.904 (942)	1.815 (893)
2008	13.395 (6.115)	3.293 (3.293)	10.102 (2.822)	17,0 (7,8)	1.819 (861)	1.703 (794)
2009	12.769 (6.327)	3.795 (3.795)	8.974 (2.532)	15,8 (7,8)	1.669 (858)	1.570 (806)
2010	12.851 (6.081)	3.955 (3.955)	8.896 (2.126)	15,5 (7,3)	1.646 (806)	1.535 (757)
2011	13.248 (6.210)	4.025 (4.025)	9.223 (2.185)	15,6 (7,3)	1.597 (779)	1.483 (725)
2012	12.918 (5.806)	3.705 (3.705)	9.213 (2.101)	15,0 (6,7)	1.499 (699)	1.432 (667)

Σημ.: Τα στοιχεία από το 1982 περιλαμβάνουν και τους γάμους της Καθολικής Εκκλησίας.
 Οι γάμοι κατοίκων Κύπρου φαίνονται στις παρενθέσεις.

Note: Figures, as from 1982, include marriages among the Catholic Church.
 Marriages of residents of Cyprus are shown in parenthesis.

ΠΙΝΑΚΑΣ 60. ΓΑΜΟΙ ΚΑΤΑ ΜΗΝΑ ΤΕΛΕΣΣΕΩΣ ΤΟΥ ΓΑΜΟΥ, 1980-2012
TABLE 60. MARRIAGES BY MONTH OF MARRIAGE, 1980-2012

Μήνας	1980	1985	1990	1995	2000	2005	2010	2011	2012	Month
Ιανουάριος	90	226	202	204	341	459	521	452	422	January
Φεβρουάριος	118	273	178	276	459	500	419	578	501	February
Μάρτιος	26	38	63	167	453	559	414	452	427	March
Ιαν.-Μάρτιος	234	537	443	647	1.253	1.518	1.354	1.482	1.350	Jan.-March
Απρίλιος	321	387	455	390	348	494	875	765	555	April
Μάιος	227	485	643	795	1.276	1.663	1.531	1.703	1.564	May
Ιούνιος	328	745	794	921	1.187	1.784	1.753	2.069	2.100	June
Απρ.-Ιούνιος	876	1.617	1.892	2.106	2.811	3.941	4.159	4.537	4.219	April-June
Ιούλιος	765	1.113	904	1.008	1.081	1.413	1.403	1.414	1.329	July
Αύγουστος	608	476	498	413	750	1.233	1.091	903	1.247	August
Σεπτέμβριος	625	949	940	1.085	1.409	2.094	2.088	2.076	2.181	September
Ιούλ.-Σεπτ.	1.998	2.538	2.342	2.506	3.240	4.740	4.582	4.393	4.757	July-Sept.
Οκτώβριος	426	541	526	745	1.046	1.591	1.712	1.622	1.428	October
Νοέμβριος	248	240	203	366	509	670	556	727	640	November
Δεκέμβριος	126	186	201	299	423	506	488	487	524	December
Οκτ.-Δεκ.	800	967	930	1.410	1.978	2.767	2.756	2.836	2.592	Oct.-Dec.
ΣΥΝΟΛΟ	3.908	5.659	5.607	6.669	9.282	12.966	12.851	13.248	12.918	TOTAL

ΠΙΝΑΚΑΣ 61. ΓΑΜΟΙ ΚΑΤΑ ΥΠΗΚΟΟΤΗΤΑ ΓΑΜΠΡΟΥ ΚΑΙ ΝΥΜΦΗΣ, 1980-2012
TABLE 61. MARRIAGES BY NATIONALITY OF GROOM AND BRIDE, 1980-2012

Υπηκοότητα	1980	1985	1990	1995	2000	2005	2010	2011	2012	Nationality
	ΓΑΜΠΡΟΣ - GROOM									
ΣΥΝΟΛΟ	3.908	5.659	5.607	6.669	9.282	12.966	12.851	13.248	12.918	TOTAL
Κυπριακή	3.268	4.868	4.520	4.213	3.784	4.498	4.376	4.454	3.966	Cypriot
Ελληνική	175	160	140	121	186	346	324	311	313	Greek
Αγγλική	93	125	322	1.071	2.409	4.531	3.963	3.729	3.953	British
Ισραηλίτικη	98	77	148	669	1.795	1.419	1.579	1.882	1.732	Israeli
Αμερικάνικη	36	55	74	91	108	117	89	92	91	American
Λιβανική	78	126	154	123	278	386	478	521	518	Lebanese
'Άλλη	160	248	249	381	722	1.669	2.042	2.259	2.345	Other
	ΝΥΜΦΗ - BRIDE									
ΣΥΝΟΛΟ	3.908	5.659	5.607	6.669	9.282	12.966	12.851	13.248	12.918	TOTAL
Κυπριακή	3.380	4.822	4.302	3.790	2.977	3.729	3.897	3.977	3.600	Cypriot
Ελληνική	48	67	67	63	84	147	148	129	163	Greek
Αγγλική	98	248	447	1.163	2.373	4.429	3.856	3.659	3.832	British
Ισραηλίτικη	99	65	126	641	1.643	1.249	1.166	1.334	1.210	Israeli
Αμερικάνικη	40	66	76	70	89	93	78	81	82	American
Λιβανική	61	89	109	114	232	305	402	428	426	Lebanese
'Άλλη	182	302	480	828	1.884	3.014	3.304	3.640	3.605	Other

ΠΙΝΑΚΑΣ 62. ΓΑΜΟΙ ΚΑΤΑ ΥΠΗΚΟΟΤΗΤΑ ΓΑΜΠΡΟΥ ΚΑΙ ΝΥΜΦΗΣ, 2012
TABLE 62. MARRIAGES BY NATIONALITY OF GROOM AND BRIDE, 2012

Υπηκοότητα γαμπρού Nationality of groom	Υπηκοότητα νύμφης - Nationality of bride														Δε δηλ. Not stated		
	Κύπρος Cyprus	Ην. Βασίλ. U.K.	Ισραήλ Israel	Ρωσία Russia	Λίβανος Lebanon	Ρουμ. Romania	Βουλγαρία Bulgaria	Ουκρανία Ukraine	Πολωνία Poland	Φιλip. Philip.	Ελλάδα Greece	Μολδαβία Moldova	Γεωργία Georgia	Λετονία Latvia		Άλλη Other	
Σύνολο Total	3.966	3.953	1.732	518	485	313	202	180	169	164	110	98	91	77	855	5	12.918
Κύπρος Cyprus	3.080	62	0	8	8	44	6	14	44	4	3	6	11	5	147	0	3.600
Ην. Βασίλειο Un. Kingdom	40	3.716	13	7	3	5	4	2	5	3	1	0	4	14	20	0	3.832
Ισραήλ Israel	0	12	1.087	0	0	0	12	0	0	1	0	0	16	2	72	0	1.210
Λίβανος Lebanon	4	114	10	332	8	1	1	0	0	0	0	0	5	2	42	0	892
Ρωσία Russia	47	3	16	0	0	0	0	0	0	431	0	0	2	2	68	0	426
Ελλάδα Greece	96	74	118	2	9	2	12	0	0	39	3	5	45	2	13	0	1.210
Πακιστάν Pakistan	38	8	11	2	5	0	0	29	0	0	0	0	3	0	22	0	196
Ρουμανία Romania	55	18	4	0	0	32	0	4	7	1	8	1	0	0	0	0	188
Συρία Syria	17	57	0	2	2	2	0	0	0	2	1	0	0	0	0	0	324
Μπαγκλαντές Bangladesh	0	1	0	0	0	23	0	0	0	0	0	0	1	0	0	0	361
Γεωργία Georgia	57	0	0	0	0	0	0	0	0	0	0	0	0	0	0	0	426
Ινδία India	17	0	0	0	0	0	0	15	0	0	2	0	0	0	0	0	892
Ην. Πολιτ. Αμερ. USA	0	3	1	35	0	1	3	0	0	0	0	0	3	0	0	0	1.210
Ιρλανδία Ireland	0	0	0	0	0	0	0	0	0	0	0	0	0	0	0	0	324
Άλλη Other	5	78	2	129	3	9	25	37	32	9	1	10	29	49	251	1	1.090
Δε δηλ.-Not stat.	0	0	0	0	0	0	0	0	0	0	0	0	0	0	0	0	16
Σύνολο - Total	3.600	3.832	1.210	892	426	361	277	196	188	163	145	113	85	1.090	16	12.918	

ΠΙΝΑΚΑΣ 63. ΓΑΜΟΙ ΚΑΤΑ ΘΡΗΣΚΕΥΜΑ ΓΑΜΠΡΟΥ ΚΑΙ ΝΥΜΦΗΣ, 1980-2012
TABLE 63. MARRIAGES BY RELIGION OF GROOM AND BRIDE, 1980-2012

Θρήσκευμα	1980	1985	1990	1995	2000	2005	2010	2011	2012	Religion
ΓΑΜΠΡΟΣ - GROOM										
ΣΥΝΟΛΟ	3.908	5.659	5.607	6.669	9.282	12.966	12.851	13.248	12.918	TOTAL
Ορθόδοξοι	3.500	5.078	4.787	4.591	4.462	5.313	6.282	6.642	5.117	Orthodox
Μωαμεθανοί	40	73	80	129	199	621	664	740	736	Moslem
Αρμενογρηγοριανοί	31	22	21	17	43	49	38	12	58	Armenian
Ρωμαιοκαθολικοί	73	132	153	238	557	1.048	849	785	841	Roman-Catholic
Μαρωνίτες	45	92	82	69	121	177	193	182	218	Maronite
Προτεστάντες	85	157	257	863	1.824	3.440	1.915	1.562	2.146	Protestant
Άλλοι	134	105	227	762	2.076	2.318	2.910	3.325	2.782	Other
Δε δηλώθηκε	1.020	Not stated
ΝΥΜΦΗ - BRIDE										
ΣΥΝΟΛΟ	3.908	5.659	5.607	6.669	9.282	12.966	12.851	13.248	12.918	TOTAL
Ορθόδοξοι	3.487	5.022	4.583	4.347	4.481	5.507	6.732	7.294	5.525	Orthodox
Μωαμεθανοί	33	35	57	92	126	201	256	307	244	Moslem
Αρμενογρηγοριανοί	23	17	20	16	39	30	34	9	43	Armenian
Ρωμαιοκαθολικοί	108	184	280	427	664	1.356	1.020	980	1.026	Roman-Catholic
Μαρωνίτες	33	78	67	52	104	147	131	145	177	Maronite
Προτεστάντες	71	212	387	987	1.874	3.613	1.908	1.573	2.283	Protestant
Άλλοι	153	111	213	748	1.994	2.112	2.770	2.940	2.377	Other
Δε δηλώθηκε	1.243	Not stated

ΠΙΝΑΚΑΣ 64. ΓΑΜΟΙ ΚΑΤΑ ΘΡΗΣΚΕΥΜΑ ΓΑΜΠΡΟΥ ΚΑΙ ΝΥΜΦΗΣ, 2012
TABLE 64. MARRIAGES BY RELIGION OF GROOM AND BRIDE, 2012

Θρήσκευμα γαμπρού	Θρήσκευμα νύμφης - Religion of bride										Religion of groom
	Σύνολο Total	Ορθόδοξοι Orthodox	Μωαμεθανοί Moslem	Αρμενο-γρηγοριανοί Armenian	Ρωμαιο-καθολικοί Roman Catholic	Μαρωνίτες Maronite	Προτεστάντες Protestant	Άλλες θρησκείες Other religions	Δε δηλώθηκε Not stated		
ΣΥΝΟΛΟ ΓΑΜΩΝ	12.918	5.525	244	43	1.026	177	2.283	2.377	1.243	TOTAL	
Ορθόδοξοι	5.117	4.617	57	8	209	33	69	89	35	Orthodox	
Μωαμεθανοί	736	424	88	1	63	19	123	11	7	Moslem	
Αρμενογρηγοριανοί	58	12	2	29	7	3	3	1	1	Armenian	
Ρωμαιοκαθολικοί	841	127	19	0	327	21	236	77	34	Roman-Catholic	
Μαρωνίτες	218	53	30	5	23	84	12	7	4	Maronite	
Προτεστάντες	2.146	107	14	0	255	8	1.655	90	17	Protestant	
Άλλες θρησκείες	2.782	148	31	0	110	8	147	2.042	296	Other religion	
Δε δηλώθηκε	1.020	37	3	0	32	1	38	60	849	Not stated	

ΠΙΝΑΚΑΣ 65. ΜΕΣΗ ΗΛΙΚΙΑ ΓΑΜΟΥ ΚΑΤΑ ΤΥΠΟ ΓΑΜΟΥ, 1974-2012
TABLE 65. MEAN AGE AT MARRIAGE BY TYPE OF MARRIAGE, 1974-2012

Χρόνος Year	Τύπος γάμου - Type of marriage					
	Σύνολο γάμων All marriages		Εκκλησιαστικοί Ecclesiastical		Πολιτικοί Civil	
	Γαμπρός Groom	Νύμφη Bride	Γαμπρός Groom	Νύμφη Bride	Γαμπρός Groom	Νύμφη Bride
1974	27,3	24,0	27,0	23,7	29,8	26,6
1975	26,2	23,2	26,1	23,1	30,0	27,2
1976	27,0	23,8	26,7	23,5	31,5	27,7
1977	26,7	23,3	26,4	23,1	32,1	27,7
1978	27,1	23,6	26,7	23,3	33,1	28,3
1979	26,7	23,3	26,9	23,0	31,9	28,7
1980	27,4	23,8	26,9	23,3	31,2	27,4
1981	27,3	23,8	26,8	23,4	33,3	29,0
1982	27,3	23,9	26,9	23,5	31,5	28,0
1983	27,3	23,8	26,8	23,3	32,2	28,7
1984	28,6	25,0	27,8	24,2	32,6	29,2
1985	27,7	24,2	27,2	23,7	32,3	28,5
1986	28,1	24,5	27,6	24,0	32,5	29,0
1987	28,0	24,3	27,4	23,7	33,0	29,4
1988	28,7	25,2	27,8	24,3	33,3	29,9
1989	28,3	24,7	27,7	24,1	32,6	29,3
1990	28,7	25,2	27,9	24,4	32,4	29,1
1991	28,5	24,9	27,6	24,0	33,2	29,6
1992	29,8	26,3	28,2	24,7	33,6	30,1
1993	29,4	25,9	28,1	24,6	32,7	29,4
1994	29,9	26,6	28,4	25,0	33,0	29,7
1995	30,1	26,8	28,3	25,0	33,0	29,7
1996	30,9	27,4	29,0	25,6	32,9	29,3
1997	30,8	27,3	28,9	25,5	33,3	29,8
1998	31,6	28,1	29,7	26,3	33,4	29,7
1999	31,4	27,9	29,0	25,5	33,3	29,6
2000	32,1	28,6	29,2	26,0	33,6	29,9
2001	32,4	28,8	29,9	26,7	33,7	29,9
2002	32,8	29,2	30,4	27,3	34,0	30,3
2003	33,0	29,4	29,8	26,8	34,7	30,9
2004	33,7	30,2	30,0	26,9	35,4	31,7
2005	33,4	30,2	30,2	27,2	34,8	31,5
2006	33,7	30,5	30,4	27,5	35,1	31,8
2007	33,2	30,2	30,4	27,8	34,6	31,3
2008	33,4	30,3	30,9	28,0	34,2	31,1
2009	33,2	30,2	30,8	28,2	34,3	31,1
2010	33,7	30,7	31,1	28,6	34,9	31,7
2011	33,7	30,7	31,6	28,9	34,6	31,4
2012	33,7	30,9	31,6	29,4	34,5	31,5

ΠΙΝΑΚΑΣ 66. ΜΕΣΗ ΗΛΙΚΙΑ ΣΤΟΝ ΠΡΩΤΟ ΓΑΜΟ ΚΑΤΑ ΤΥΠΟ ΓΑΜΟΥ (βασισμένη στους απόλυτους αριθμούς), 1974-2012

TABLE 66. MEAN AGE AT FIRST MARRIAGE BY TYPE OF MARRIAGE (based on absolute figures), 1974-2012

Χρόνος Year	Τύπος γάμου - Type of marriage					
	Σύνολο γάμων All marriages		Εκκλησιαστικοί Ecclesiastical		Πολιτικοί Civil	
	Γαμπρός Groom	Νύμφη Bride	Γαμπρός Groom	Νύμφη Bride	Γαμπρός Groom	Νύμφη Bride
1974	25,7	22,6	25,6	22,5	26,9	24,6
1975	25,5	22,9	25,5	22,9	27,9	25,5
1976	25,8	23,2	25,6	23,1	29,1	25,6
1977	25,7	22,9	25,6	22,9	28,0	24,9
1978	25,8	22,7	25,8	22,6	27,7	24,3
1979	25,8	22,9	25,7	22,8	28,7	26,0
1980	26,1	23,3	25,9	23,0	28,8	25,7
1981	26,0	23,2	25,8	23,1	29,0	26,2
1982	26,1	23,4	26,0	23,2	28,2	26,1
1983	26,0	23,3	25,8	23,0	29,1	26,4
1984	26,6	24,1	26,3	23,8	29,1	27,0
1985	26,5	23,7	26,2	23,4	29,5	26,8
1986	26,5	23,9	26,3	23,6	28,8	26,6
1987	26,4	23,6	26,2	23,3	28,8	26,6
1988	26,8	24,3	26,5	23,9	29,2	27,0
1989	26,8	23,9	26,5	23,6	28,9	26,5
1990	27,1	24,2	26,8	23,9	28,9	26,5
1991	26,8	24,0	26,5	23,6	28,8	26,7
1992	27,3	24,8	26,9	24,1	28,7	26,7
1993	27,4	24,6	27,0	24,2	28,8	26,4
1994	27,7	25,2	27,2	24,5	29,0	26,8
1995	27,7	25,2	27,2	24,4	28,7	26,9
1996	28,1	25,5	27,5	24,7	28,9	26,6
1997	28,1	25,6	27,6	24,8	29,1	26,9
1998	28,8	26,2	28,3	25,7	29,2	26,7
1999	28,6	25,8	27,8	25,0	29,3	26,7
2000	28,9	26,1	28,0	25,3	29,5	26,8
2001	29,3	26,5	28,7	26,0	29,8	27,0
2002	29,7	27,1	29,2	26,5	30,1	27,5
2003	29,9	27,3	28,8	26,2	30,8	28,1
2004	30,3	27,8	28,9	26,3	31,1	28,7
2005	30,2	28,0	29,0	26,5	30,9	28,7
2006	30,6	28,2	29,2	26,8	31,4	29,0
2007	30,3	28,1	29,6	27,3	30,8	28,7
2008	30,3	28,2	29,8	27,4	30,6	28,5
2009	30,2	28,1	29,8	27,7	30,4	28,3
2010	30,9	28,8	30,2	28,1	31,3	29,1
2011	30,8	28,6	30,6	28,3	30,8	28,7
2012	30,9	29,0	30,8	29,0	31,0	29,0

Σημ.: Η μέση ηλικία στον πρώτο γάμο υπολογίστηκε από τον τύπο: $X=(\Sigma FX/\Sigma F)$.

Note: Mean age at first marriage was computed from the formula: $X=(\Sigma FX/\Sigma F)$.

ΠΙΝΑΚΑΣ 67. ΜΕΣΗ ΗΛΙΚΙΑ ΣΤΟΝ ΠΡΩΤΟ ΓΑΜΟ (βασισμένη στα ειδικά κατά ηλικία ποσοστά), 1976-2012

TABLE 67. MEAN AGE AT FIRST MARRIAGE (based on age specific rates), 1976-2012

Χρόνος Year	Μέση ηλικία στον πρώτο γάμο Mean age at first marriage	
	Γαμπρός - Groom	Νύμφη - Bride
1976	26,3	23,7
1977	26,3	23,4
1978	26,5	23,7
1979	26,4	23,4
1980	26,7	23,7
1981	26,5	23,6
1982	26,6	23,7
1983	27,1	23,5
1984	27,0	24,2
1985	26,8	23,8
1986	26,7	23,7
1987	26,6	23,3
1988	26,9	24,0
1989	26,8	23,8
1990	27,1	24,1
1991	26,6	23,8
1992	27,1	24,5
1993	27,6	24,9
1994	27,9	25,4
1995	27,9	25,5
1996	28,3	25,8
1997	28,3	25,9
1998	28,6	26,1
1999	28,8	26,2
2000	29,1	26,5
2001	29,5	26,6
2002	30,1	27,3
2003	30,6	27,9
2004	31,1	28,5
2005	31,1	28,6
2006	31,3	28,6
2007	31,4	28,9
2008	31,4	28,9
2009	31,4	28,8
2010	32,0	29,6
2011	32,0	29,3
2012	31,6	29,3

Σημ.: Η μέση ηλικία στον πρώτο γάμο υπολογίστηκε από το Συνολικό Ποσοστό Γαμηλιότητας πρώτου γάμου.

Note: Mean age at first marriage was estimated from the Total First Marriage Rate.

ΠΙΝΑΚΑΣ 68. ΓΑΜΟΙ ΚΑΤΟΙΚΩΝ ΚΑΙ ΕΙΔΙΚΑ ΠΟΣΟΣΤΑ ΓΑΜΗΛΙΟΤΗΤΑΣ ΚΑΤΑ ΗΛΙΚΙΑ, 2012
TABLE 68. MARRIAGES OF RESIDENTS AND AGE SPECIFIC MARRIAGE RATES, 2012

Ηλικία Age	Γυναίκες - Females			Άντρες - Males		
	Αριθμός γάμων	Ποσοστιαία αναλογία	Ποσοστό γαμηλιότητας (σε 1000 γυναίκες)	Αριθμός γάμων	Ποσοστιαία αναλογία	Ποσοστό γαμηλιότητας (σε 1000 άντρες)
	No. of marriages	Percentages	Marriage rate (per 1000 of females)	No. of marriages	Percentages	Marriage rate (per 1000 of males)
15-19	109	1,9	3,8	15	0,3	0,5
20-24	1.000	17,2	28,6	520	9,0	14,4
25-29	2.297	39,6	60,2	2.069	35,6	55,9
30-34	1.305	22,5	34,9	1.727	29,7	51,0
35-39	512	8,8	15,1	646	11,1	22,7
40-44	258	4,4	8,0	321	5,5	11,8
45-49	133	2,3	4,4	159	2,7	5,8
50-54	66	1,1	2,2	107	1,8	3,8
55-59	36	0,6	1,4	69	1,2	2,8
60 +	30	0,5	0,3	113	1,9	1,5
Δε δηλ.-Not stat.	60	1,0	..	60	1,0	..
ΣΥΝΟΛΟ-TOTAL	5.806	100,0		5.806	100,0	

ΠΙΝΑΚΑΣ 69. ΓΑΜΟΙ ΚΑΤΟΙΚΩΝ ΚΑΤΑ ΥΠΗΚΟΟΤΗΤΑ ΓΑΜΠΡΟΥ ΚΑΙ ΝΥΜΦΗΣ, 2009-2012
TABLE 69. MARRIAGES OF RESIDENTS BY NATIONALITY OF GROOM AND BRIDE, 2009-2012

Υπηκοότητα Nationality	Γαμπρός - Groom				Υπηκοότητα Nationality	Νύμφη - Bride			
	2009	2010	2011	2012		2009	2010	2011	2012
Κύπρος Cyprus	4.171	4.299	4.387	3.881	Κύπρος Cyprus	3.760	3.864	3.947	3.575
Ελλάδα Greece	281	313	292	300	Ελλάδα Greece	94	131	120	154
Ην. Βασίλειο Un. Kingdom	192	169	149	148	Ην. Βασίλειο Un. Kingdom	188	135	126	100
Γεωργία Georgia	91	96	122	110	Γεωργία Georgia	90	90	117	108
Ρωσία Russia	65	44	73	68	Ρωσία Russia	215	205	240	208
Ιρλανδία Ireland	15	17	12	16	Ιρλανδία Ireland	14	16	15	12
Ρουμανία Romania	135	124	156	166	Ρουμανία Romania	374	320	330	326
Λίβανος Lebanon	0	24	27	34	Βουλγαρία Bulgaria	363	237	233	306
Αίγυπτος Egypt	46	32	35	55	Ουκρανία Ukraine	162	166	142	113
Ιράν Iran	0	30	36	34	Λευκορωσία Belarus	55	34	44	29
Πακιστάν Pakistan	228	141	157	192	Μολδαβία Moldova	118	94	103	72
Ην. Πολιτείες Un. States	19	13	20	19	Σρι Λάνκα Sri Lanka	53	45	43	35
Ινδία India	93	81	80	94	Φιλιππίνες Philippines	139	126	112	117
Συρία Syria	238	155	138	160	Πολωνία Poland	87	91	114	146
Άλλη Other	747	537	520	524	Άλλη Other	615	522	521	492
Δε δηλώθ. Not Stated	6	6	6	5	Δε δηλώθ. Not Stated	0	5	3	13
Σύνολο - Total	6.327	6.081	6.210	5.806	Σύνολο - Total	6.327	6.081	6.210	5.806

ΠΙΝΑΚΑΣ 70. ΓΑΜΟΙ ΚΑΤΟΙΚΩΝ ΚΑΤΑ ΥΠΗΚΟΟΤΗΤΑ ΓΑΜΠΡΟΥ ΚΑΙ ΝΥΜΦΗΣ, 2012
TABLE 70. MARRIAGES OF RESIDENTS BY NATIONALITY OF GROOM AND BRIDE, 2012

Υπηκοότητα γαμπρού Nationality of groom	Υπηκοότητα νύμφης - Nationality of bride																
	Κύπρος Cyprus	Ρουμ. Romania	Βουλγαρία Bulgaria	Ρωσσία Russia	Ελλάδα Greece	Πολωνία Poland	Φιλίπ. Philip.	Ουκρανία Ukraine	Γεωργία Georgia	U.K. U.K.	Μολδοβία Moldova	Λετονία Latvia	Ουγγαρία Hungary	Βιετνάμ Vietnam	Άλλη Other	Δε Δηλ. Not Stated	
3.881	3.079	71	45	90	96	37	52	81	16	40	55	5	11	20	176	7	
300	199	0	1	22	39	0	3	11	5	1	3	0	0	3	12	1	
192	6	45	51	1	0	28	0	0	0	3	0	22	11	0	25	0	
166	14	67	1	4	1	4	32	3	1	0	6	1	0	9	23	0	
160	44	55	23	0	2	7	0	0	0	3	1	9	1	0	15	0	
155	3	32	82	0	0	19	1	0	0	2	0	7	0	0	8	1	
148	58	1	0	10	0	1	12	3	0	41	1	0	2	1	18	0	
110	3	0	1	19	2	0	0	4	74	1	0	1	0	0	5	0	
94	6	13	35	0	1	15	0	0	0	0	2	9	2	0	11	0	
68	6	0	0	45	1	0	0	3	7	1	1	2	0	0	2	0	
57	6	0	28	2	0	3	2	2	1	1	2	0	0	0	10	0	
55	14	11	17	0	2	1	0	0	0	1	0	2	0	0	7	0	
51	12	5	0	0	2	9	0	0	0	0	0	2	6	0	15	0	
34	7	3	1	0	0	0	1	0	0	1	0	1	0	0	20	0	
330	118	23	21	15	8	22	14	6	4	5	1	7	4	3	79	0	
5	0	0	0	0	0	0	0	0	0	0	0	0	0	0	1	4	
5.806	3.575	326	306	208	154	146	117	113	108	100	72	68	37	36	427	13	

ΠΙΝΑΚΑΣ 71. ΠΟΛΙΤΙΚΟΙ ΓΑΜΟΙ ΚΑΤΟΙΚΩΝ ΚΑΤΑ ΥΠΗΚΟΟΤΗΤΑ ΓΑΜΠΡΟΥ ΚΑΙ ΝΥΜΦΗΣ, 2012
TABLE 71. CIVIL MARRIAGES OF RESIDENTS BY NATIONALITY OF GROOM AND BRIDE, 2012

Υπηκοότητα γαμπρού Nationality of groom	Υπηκοότητα νύμφης - Nationality of bride																Δε δηλ. Not stat.
	Σύνολο Total	Κύπρος Cyprus	Βουλγαρία Bulgaria	Ρουμανία Romania	Ρωσία Russia	Πολωνία Poland	Φίλιπ. Philip.	Ουκρανία Ukraine	Ελλάδα Greece	Λατονία Latvia	Ην. Βασίλ. U.K.	Μολδα- βία Moldov	Βιετνάμ Vietnam	Ουγγαρία Hungary	Σλοβακία Slovakia	Άλλη Other	
Κύπρος Cyprus	400	16	32	55	13	42	57	30	2	10	28	20	3	2	97	7	
Πακιστάν Pakistani	5	51	45	1	28	0	0	0	22	3	0	0	11	2	22	0	
Συρία Syria	40	23	55	0	6	0	0	2	9	3	1	0	1	2	13	0	
Μπαγκλαντές Bangladesh	3	82	32	0	19	1	0	0	7	2	0	0	0	1	6	1	
Ελλάδα Greece	35	0	0	20	0	3	11	27	0	0	3	3	0	0	17	0	
Ρουμανία Romania	6	0	36	4	3	32	1	1	1	0	3	9	0	1	21	0	
Ινδία India	4	35	13	0	15	0	0	1	9	0	2	0	2	1	10	0	
Ην. Βασίλειο Un. Kingdom	15	0	1	8	1	12	3	0	0	23	1	1	2	3	11	0	
Αίγυπτος Egypt	14	17	9	0	1	0	0	2	2	1	0	0	0	3	3	0	
Νιγηρία Nigeria	11	0	4	0	9	0	0	2	2	0	0	0	6	4	8	0	
Βουλγαρία Bulgaria	2	20	0	2	2	2	2	0	0	1	2	0	0	1	9	0	
Ιράν Iran	11	2	6	0	2	0	0	2	1	1	0	0	0	0	6	0	
Ρωσία Russia	4	0	0	11	0	0	0	1	1	0	0	0	0	0	1	0	
Άλλη Other	49	19	19	9	4	10	3	7	7	3	0	3	4	5	44	0	
Δε δηλώθ. Not Stated	0	0	0	0	0	0	0	0	0	0	0	0	0	1	0	1	
Σύνολο - Total	2.101	599	265	110	103	102	77	75	63	47	40	36	29	26	268	9	

ΠΙΝΑΚΑΣ 72. ΓΑΜΟΙ ΚΑΤΟΙΚΩΝ ΚΑΤΑ ΤΥΠΟ ΚΑΙ ΘΡΗΣΚΕΥΜΑ ΓΑΜΠΡΟΥ ΚΑΙ ΝΥΜΦΗΣ, 2012
TABLE 72. MARRIAGES OF RESIDENTS BY TYPE AND RELIGION OF GROOM AND BRIDE, 2012

Θρήσκευμα γάμπρου	Σύνολο Total	Θρήσκευμα νύμφης - Religion of bride							Άλλες θρησκείες Other religions		Religion of groom
		Ορθόδοξοι Orthodox	Μωαμεθανοί Moslem	Αρμενο- γρηγοριανοί Armenian	Ρωμαιο- καθολικοί Roman Catholic	Μαρωνίτες Maronite	Προτεστάντες Protestant	Άλλες θρησκείες Other religions	Άλλες θρησκείες Other religions		
ΣΥΝΟΛΟ ΓΑΜΩΝ	5.806	4.531	72	19	303	20	242	98	521	TOTAL	
Ορθόδοξοι	3.928	15	7	159	10	50	58	15	Orthodox		
Μωαμεθανοί	393	51	0	47	2	110	5	2	Moslem		
Αρμενογρηγοριανοί	18	6	11	1	0	0	0	0	Armenian		
Ρωμαιοκαθολικοί	131	63	0	61	1	2	2	1	Roman-Catholic		
Μαρωνίτες	15	8	1	0	6	0	0	0	Maronite		
Προτεστάντες	145	67	0	19	1	48	6	2	Protestant		
'Άλλες θρησκείες	136	60	3	14	0	31	27	1	Other religion		
Δε δηλώθηκε	509	6	0	2	0	1	0	500	Not stated		
ΕΚΚΛΗΣΙΑΣΤΙΚΟΙ	3.705	3.064	0	15	98	17	15	2	494	ECCLESIASTICAL	
Ορθόδοξοι	2.996	0	3	54	10	15	2	1	Orthodox		
Μωαμεθανοί	3	0	0	3	0	0	0	0	Moslem		
Αρμενογρηγοριανοί	15	3	11	1	0	0	0	0	Armenian		
Ρωμαιοκαθολικοί	74	34	0	40	0	0	0	0	Roman-Catholic		
Μαρωνίτες	13	6	1	0	6	0	0	0	Maronite		
Προτεστάντες	26	25	0	0	1	0	0	0	Protestant		
'Άλλες θρησκείες	0	0	0	0	0	0	0	0	Other religion		
Δε δηλώθηκε	493	0	0	0	0	0	0	493	Not stated		
ΠΟΛΙΤΙΚΟΙ	2.101	1.467	72	4	205	3	227	96	27	CIVIL	
Ορθόδοξοι	1.161	932	4	105	0	35	56	14	Orthodox		
Μωαμεθανοί	607	393	0	44	2	110	5	2	Moslem		
Αρμενογρηγοριανοί	3	3	0	0	0	0	0	0	Armenian		
Ρωμαιοκαθολικοί	57	29	1	21	1	2	2	1	Roman-Catholic		
Μαρωνίτες	2	2	0	0	0	0	0	0	Maronite		
Προτεστάντες	119	42	0	19	0	48	6	2	Protestant		
'Άλλες θρησκείες	136	60	3	14	0	31	27	1	Other religion		
Δε δηλώθηκε	16	6	0	2	0	1	0	7	Not stated		

ΠΙΝΑΚΑΣ 73. ΓΑΜΟΙ ΚΑΤΟΙΚΩΝ ΚΑΤΑ ΤΥΠΟ ΚΑΙ ΣΕΙΡΑ ΓΑΜΟΥ, 2012

TABLE 73. MARRIAGES OF RESIDENTS BY TYPE AND ORDER OF MARRIAGE, 2012

Γαμπρός	Νύμφη - Bride				Νύμφη - Bride				Groom
	Αρ. - No				%				
	Σύνολο Total	Πρώτος First	Δεύτερος+ Second+	Δε Δηλ. Not stated	Σύνολο Total	Πρώτος First	Δεύτερος+ Second+	Δε Δηλ. Not stated	
ΣΥΝΟΛΟ ΓΑΜΩΝ	5.806	5.004	764	38	100,0	86,2	13,2	0,7	TOTAL MARRIAGES
Εκκλησιαστικοί	3.705	3.463	204	38	63,8	59,6	3,5	0,7	Ecclesiastical
Πολιτικοί	2.101	1.541	560	0	36,2	26,5	9,6	0,0	Civil
1ος ΓΑΜΟΣ	4.934	4.516	417	1	85,0	77,8	7,2	0,0	1st MARRIAGE
Εκκλησιαστικοί	3.411	3.283	127	1	58,7	56,5	2,2	0,0	Ecclesiastical
Πολιτικοί	1.523	1.233	290	0	26,2	21,2	5,0	0,0	Civil
2ος ΚΑΙ ΠΑΝΩ ΓΑΜΟΣ	833	486	347	0	14,3	8,4	6,0	0,0	2nd AND OVER MARRIAGE
Εκκλησιαστικοί	256	179	77	0	4,4	3,1	1,3	0,0	Ecclesiastical
Πολιτικοί	577	307	270	0	9,9	5,3	4,7	0,0	Civil
ΔΕ ΔΗΛΩΘΗΚΕ	39	2	0	37	0,7	0,0	0,0	0,6	NOT STATED
Εκκλησιαστικοί	38	1	0	37	0,7	0,0	0,0	0,6	Ecclesiastical
Πολιτικοί	1	1	0	0	0,0	0,0	0,0	0,0	Civil

ΠΙΝΑΚΑΣ 76. ΓΑΜΟΙ ΚΑΤΟΙΚΩΝ ΚΑΤΑ ΤΥΠΟ, ΣΕΙΡΑ ΚΑΙ ΗΛΙΚΙΑ ΓΑΜΠΡΟΥ ΚΑΙ ΝΥΜΦΗΣ, 2012
TABLE 76. MARRIAGES OF RESIDENTS BY TYPE, ORDER AND AGE OF GROOM AND BRIDE, 2012

Ηλικία-Age	Σύνολο - Total						Εκκλησιαστικοί - Ecclesiastical						Πολιτικοί - Civil					
	Γαμπρός Groom			Νύμφη Bride			Γαμπρός Groom			Νύμφη Bride			Γαμπρός Groom			Νύμφη Bride		
	Σύνολο Total	1ος γάμος 1st marriage	Σύνολο Total	1ος γάμος 1st marriage	Σύνολο Total	1ος γάμος 1st marriage	Σύνολο Total	1ος γάμος 1st marriage	Σύνολο Total	1ος γάμος 1st marriage	Σύνολο Total	1ος γάμος 1st marriage	Σύνολο Total	1ος γάμος 1st marriage	Σύνολο Total	1ος γάμος 1st marriage	Σύνολο Total	1ος γάμος 1st marriage
	15	15	109	109	1	1	13	13	14	14	14	14	14	14	14	14	14	14
15 - 19	0	0	0	0	0	0	0	0	0	0	0	0	0	0	0	0	0	0
15	0	0	0	0	0	0	0	0	0	0	0	0	0	0	0	0	0	0
16	0	0	6	6	0	0	1	1	0	0	1	1	0	0	0	0	5	5
16	0	0	6	6	0	0	1	1	0	0	1	1	0	0	0	0	5	5
17	2	2	7	7	0	0	4	4	2	2	4	4	2	2	2	2	3	3
17	2	2	7	7	0	0	4	4	2	2	4	4	2	2	2	2	3	3
18	4	4	32	32	1	1	1	1	3	3	1	1	3	3	3	3	31	31
18	4	4	32	32	1	1	1	1	3	3	1	1	3	3	3	3	31	31
19	9	9	64	64	0	0	7	7	9	9	7	7	9	9	9	9	57	57
19	9	9	64	64	0	0	7	7	9	9	7	7	9	9	9	9	57	57
20 - 24	520	515	1.000	969	212	211	510	505	308	304	510	505	308	304	490	464	464	464
20 - 24	520	515	1.000	969	212	211	510	505	308	304	510	505	308	304	490	464	464	464
20	33	33	78	77	5	5	17	17	28	28	17	17	28	28	61	60	60	60
20	33	33	78	77	5	5	17	17	28	28	17	17	28	28	61	60	60	60
21	46	46	141	140	11	11	46	46	35	35	46	46	35	35	95	94	94	94
21	46	46	141	140	11	11	46	46	35	35	46	46	35	35	95	94	94	94
22	99	98	187	181	26	26	95	95	73	72	95	95	73	72	92	86	86	86
22	99	98	187	181	26	26	95	95	73	72	95	95	73	72	92	86	86	86
23	148	146	228	224	64	64	131	130	84	82	131	130	84	82	97	94	94	94
23	148	146	228	224	64	64	131	130	84	82	131	130	84	82	97	94	94	94
24	194	192	366	347	106	105	221	217	88	87	221	217	88	87	145	130	130	130
24	194	192	366	347	106	105	221	217	88	87	221	217	88	87	145	130	130	130
25 - 29	2.069	1.995	2.297	2.212	1.406	1.395	1.749	1.721	663	600	1.749	1.721	663	600	548	491	491	491
25 - 29	2.069	1.995	2.297	2.212	1.406	1.395	1.749	1.721	663	600	1.749	1.721	663	600	548	491	491	491
25	274	266	370	360	152	151	272	272	122	115	272	272	122	115	98	88	88	88
25	274	266	370	360	152	151	272	272	122	115	272	272	122	115	98	88	88	88
26	349	339	499	484	201	200	351	346	148	139	351	346	148	139	148	138	138	138
26	349	339	499	484	201	200	351	346	148	139	351	346	148	139	148	138	138	138
27	456	440	486	474	311	310	378	374	145	130	378	374	145	130	108	100	100	100
27	456	440	486	474	311	310	378	374	145	130	378	374	145	130	108	100	100	100
28	496	478	513	493	373	370	413	406	123	108	413	406	123	108	100	87	87	87
28	496	478	513	493	373	370	413	406	123	108	413	406	123	108	100	87	87	87
29	494	472	429	401	369	364	335	323	125	108	335	323	125	108	94	78	78	78
29	494	472	429	401	369	364	335	323	125	108	335	323	125	108	94	78	78	78
30 - 34	1.727	1.550	1.305	1.103	1.263	1.198	894	822	464	352	894	822	464	352	411	281	281	281
30 - 34	1.727	1.550	1.305	1.103	1.263	1.198	894	822	464	352	894	822	464	352	411	281	281	281
35 - 39	646	488	512	320	414	336	260	203	232	152	260	203	232	152	252	117	117	117
35 - 39	646	488	512	320	414	336	260	203	232	152	260	203	232	152	252	117	117	117
40 - 44	321	182	258	118	171	125	105	67	150	57	105	67	150	57	153	51	51	51
40 - 44	321	182	258	118	171	125	105	67	150	57	105	67	150	57	153	51	51	51
45 - 49	159	72	133	63	72	47	47	39	87	25	47	39	87	25	86	24	24	24
45 - 49	159	72	133	63	72	47	47	39	87	25	47	39	87	25	86	24	24	24
50 - 54	107	32	66	28	47	23	29	20	60	9	29	20	60	9	37	8	8	8
50 - 54	107	32	66	28	47	23	29	20	60	9	29	20	60	9	37	8	8	8
55+	182	37	66	37	59	27	39	28	123	10	39	28	123	10	27	9	9	9
55+	182	37	66	37	59	27	39	28	123	10	39	28	123	10	27	9	9	9
Δε δηλ./Not st.	60	48	60	45	60	48	59	45	0	0	59	45	0	0	1	0	0	0
Δε δηλ./Not st.	60	48	60	45	60	48	59	45	0	0	59	45	0	0	1	0	0	0
ΣΥΝΟΛΟ/TOTAL	5.806	4.934	5.806	5.004	3.705	3.411	3.705	3.463	2.101	1.523	2.101	3.463	2.101	1.523	2.101	1.541	1.541	1.541

ΠΙΝΑΚΑΣ 77. ΕΚΚΛΗΣΙΑΣΤΙΚΟΙ ΓΑΜΟΙ ΚΑΤΑ ΗΛΙΚΙΑ ΓΑΜΠΡΟΥ ΚΑΙ ΝΥΜΦΗΣ ΚΑΙ ΤΟΠΟ ΤΕΛΕΣΕΩΣ ΤΟΥ ΓΑΜΟΥ
 (Αστικές - Αγροτικές περιοχές), 2012
TABLE 77. ECCLESIASTICAL MARRIAGES BY AGE OF GROOM AND BRIDE AND PLACE OF MARRIAGE
 (Urban - Rural areas), 2012

Ηλικία γαμπρού Τόπος τελέσεως γάμου	Ηλικία νύμφης - Age of bride											Σύνολο Total	Age of groom Place of marriage
	15-19	20-24	25-29	30-34	35-39	40-44	45-49	50-54	55-59	60+	Δε δηλ. Not st.		
ΣΥΝΟΛΟ ΓΑΜΩΝ	13	510	1.749	894	260	105	47	29	21	18	59	TOTAL MARRIAGES	
18-19	1	0	0	0	0	0	0	0	0	0	0	18-19	
20-24	6	157	44	4	1	0	0	0	0	0	0	20-24	
25-29	6	271	1.000	114	14	1	0	0	0	0	0	25-29	
30-34	0	71	585	542	55	10	0	0	0	0	0	30-34	
35-39	0	10	91	167	125	19	1	0	0	0	1	35-39	
40-44	0	1	18	45	45	48	9	3	2	0	0	40-44	
45-49	0	0	6	14	11	15	23	2	1	0	0	45-49	
50-54	0	0	1	4	7	8	10	14	3	0	0	50-54	
55-59	0	0	0	3	1	3	2	5	8	0	0	55-59	
60 και πάνω Δε δηλώθηκε	0	0	2	1	1	1	2	5	7	18	0	60 and over Not stated	
ΑΣΤΙΚΕΣ	6	259	1.093	584	175	64	29	19	11	15	6	URBAN	
18-19	0	0	0	0	0	0	0	0	0	0	0	18-19	
20-24	2	79	23	2	0	0	0	0	0	0	0	20-24	
25-29	4	142	622	72	9	1	0	0	0	0	0	25-29	
30-34	0	30	369	352	41	4	0	0	0	0	0	30-34	
35-39	0	7	66	112	84	15	0	0	0	0	1	35-39	
40-44	0	1	7	31	29	24	4	3	0	0	0	40-44	
45-49	0	0	3	9	6	13	14	1	1	0	0	45-49	
50-54	0	0	1	2	5	4	8	7	2	0	0	50-54	
55-59	0	0	0	3	0	3	2	5	5	0	0	55-59	
60 και πάνω Δε δηλώθηκε	0	0	2	1	1	0	1	3	3	15	0	60 and over Not stated	
ΑΓΡΟΤΙΚΕΣ	7	249	656	308	85	41	16	9	10	3	44	RURAL	
18-19	1	0	0	0	0	0	0	0	0	0	0	18-19	
20-24	4	77	21	2	1	0	0	0	0	0	0	20-24	
25-29	2	128	378	42	5	0	0	0	0	0	0	25-29	
30-34	0	41	216	189	14	6	0	0	0	0	0	30-34	
35-39	0	3	25	54	41	4	1	0	0	0	0	35-39	
40-44	0	0	11	14	16	24	5	2	2	0	0	40-44	
45-49	0	0	3	5	5	2	7	1	0	0	0	45-49	
50-54	0	0	0	2	2	4	2	6	1	0	0	50-54	
55-59	0	0	0	0	1	0	0	0	3	0	0	55-59	
60 και πάνω Δε δηλώθηκε	0	0	0	0	0	1	1	2	4	3	0	60 and over Not stated	
ΔΕ ΔΗΛΩΘΗΚΕ	16	2	0	2	0	0	2	1	0	0	9	NOT STATED	

ΠΙΝΑΚΑΣ 78. ΕΚΚΛΗΣΙΑΣΤΙΚΟΙ ΓΑΜΟΙ ΚΑΤΑ ΤΟΠΟ ΓΕΝΝΗΣΕΩΣ/ΚΑΤΑΓΩΓΗΣ ΓΑΜΠΡΟΥ ΚΑΙ ΝΥΜΦΗΣ (Αστικές-Αγροτικές περιοχές), 2012
TABLE 78. ECCLESIASTICAL MARRIAGES BY PLACE OF BIRTH/ORIGIN OF GROOM AND BRIDE (Urban-Rural areas), 2012

Τόπος γεννήσεως/ καταγωγής νύμφης	Τόπος γεννήσεως/καταγωγής γαμπρού - Place of birth/origin of groom														Place of birth/origin of bride		
	Σύνολο - Total		Λευκωσία Lefkoscia		Κερύνεια Keryneia		Αμμόχωστος Ammochostos		Λάρνακα Larnaka		Λεμεσός Lemesos		Πάφος Pafos				
	Συν. Total	Αστ. Urban	Αγρ. Rural	Εξοστ. Abroad	Δε δηλ. Not stated	Αστ. Urban	Αγρ. Rural	Αστ. Urban	Αγρ. Rural	Αστ. Urban	Αγρ. Rural	Αστ. Urban	Αγρ. Rural	Αστ. Urban		Αγρ. Rural	
ΣΥΝΟΛΟ	3.705	2.115	772	804	14	853	280	10	65	64	193	396	84	616	63	176	87
Αστικές	1.974	1.478	216	280	0	591	62	6	11	27	69	276	28	463	17	115	29
Αγροτικές	820	315	434	71	0	140	185	2	37	23	98	67	40	50	35	33	39
Εξωτερικό	895	322	121	450	2	122	33	2	17	14	25	53	16	103	11	28	19
Δε δηλώθηκε	16	0	1	3	12	0	0	0	0	0	1	0	0	0	0	0	0
ΛΕΥΚΩΣΙΑ	1.071	661	257	153	0	517	170	4	26	13	35	54	13	55	9	18	4
Αστικές	729	554	56	119	0	442	35	3	4	6	9	45	6	46	2	12	0
Αγροτικές	342	107	201	34	0	75	135	1	22	7	26	9	7	9	7	6	4
ΚΕΡΥΝΕΙΑ	150	60	76	14	0	34	33	0	12	4	12	0	5	21	8	1	6
Αστικές	11	5	3	3	0	0	1	0	1	1	0	0	0	4	1	0	0
Αγροτικές	139	55	73	11	0	34	32	0	11	3	12	0	5	17	7	1	6
ΑΜΜΟΧΩΣΤΟΣ	144	90	47	7	0	22	6	0	2	9	37	46	1	11	0	2	1
Αστικές	19	12	5	2	0	4	1	0	0	3	3	2	0	2	0	1	1
Αγροτικές	125	78	42	5	0	18	5	0	2	6	34	44	1	9	0	1	0
ΛΑΡΝΑΚΑ	524	337	128	59	0	84	14	0	4	16	65	214	42	16	3	7	0
Αστικές	429	312	69	48	0	78	6	0	3	11	43	202	15	15	2	6	0
Αγροτικές	95	25	59	11	0	6	8	0	1	5	22	12	27	1	1	1	0
ΛΕΜΕΣΟΣ	655	497	66	92	0	57	11	4	2	6	13	26	3	388	29	16	8
Αστικές	606	478	40	88	0	53	9	3	2	5	11	25	3	378	10	14	5
Αγροτικές	49	19	26	4	0	4	2	1	0	1	2	1	0	10	19	2	3
ΠΑΦΟΣ	250	148	76	26	0	17	13	0	2	2	5	3	4	22	3	104	49
Αστικές	180	117	43	20	0	14	10	0	1	1	3	2	4	18	2	82	23
Αγροτικές	70	31	33	6	0	3	3	0	1	1	2	1	0	4	1	22	26

ΠΙΝΑΚΑΣ 81. ΕΚΚΛΗΣΙΑΣΤΙΚΟΙ ΓΑΜΟΙ ΚΑΤΑ ΤΟΠΟ ΓΕΝΝΗΣΕΩΣ/ΚΑΤΑΓΩΓΗΣ ΓΑΜΠΡΟΥ ΚΑΙ ΝΥΜΦΗΣ (Αστικές - Αγροτικές περιοχές), 2012
 TABLE 81. ECCLESIASTICAL MARRIAGES BY PLACE OF BIRTH/ORIGIN OF GROOM AND BRIDE (Urban - Rural areas), 2012

Τόπος γεννήσεως/καταγωγής νύμφης	Τόπος γεννήσεως/καταγωγής γαμπρού - Place of birth/origin of groom					Place of birth/origin of bride
	Σύνολο Total	Στην ίδια αστική περιοχή ή ίδιο χωριό Same urban area or same village	Από την ίδια επαρχία From the same district	Διαφορετική επαρχία ή από το εξωτερικό Different district or from Cyprus and abroad	Εξωτερικό Abroad	
ΣΥΝΟΛΟ	3.705	1.171	411	1.673	450	TOTAL
Αστικές	1.974	1.105	90	779	0	Urban
Αγροτικές	820	66	311	443	0	Rural
Εξωτερικό	895	0	0	445	450	Abroad
Δε δηλώθηκε	16	0	10	6	0	Not stated
ΛΕΥΚΩΣΙΑ	1.071	460	228	383	0	LEFKOSIA
Αστικές	729	443	35	251	0	Urban
Αγροτικές	342	17	193	132	0	Rural
ΚΕΡΥΝΕΙΑ	150	2	10	138	0	KERYNEIA
Αστικές	11	0	1	10	0	Urban
Αγροτικές	139	2	9	128	0	Rural
ΑΜΜΟΧΩΣΤΟΣ	144	27	19	98	0	AMMOCHOSTOS
Αστικές	19	3	3	13	0	Urban
Αγροτικές	125	24	16	85	0	Rural
ΛΑΡΝΑΚΑ	524	214	42	268	0	LARNAKA
Αστικές	429	202	15	212	0	Urban
Αγροτικές	95	12	27	56	0	Rural
ΛΕΜΕΣΟΣ	655	382	35	238	0	LEMESOS
Αστικές	606	377	11	218	0	Urban
Αγροτικές	49	5	24	20	0	Rural
ΠΑΦΟΣ	250	86	67	97	0	PAFOS
Αστικές	180	80	25	75	0	Urban
Αγροτικές	70	6	42	22	0	Rural

ΠΙΝΑΚΑΣ 82. ΜΕΣΗ ΚΑΙ ΔΙΑΜΕΣΗ ΗΛΙΚΙΑ ΝΥΜΦΗΣ ΚΑΙ ΓΑΜΠΡΟΥ ΓΙΑ ΚΑΤΟΙΚΟΥΣ ΚΑΤΑ ΤΥΠΟ ΚΑΙ ΣΕΙΡΑ ΓΑΜΟΥ, 2012

TABLE 82. MEAN AND MEDIAN AGE OF BRIDE AND GROOM FOR RESIDENTS BY TYPE AND ORDER OF MARRIAGE, 2012

Σειρά γάμου	Εκκλησιαστικοί - Ecclesiastical			Πολιτικοί	Σύνολο γάμων All marriages	Order of marriage
	Αστικές Urban	Αγροτικές Rural	Σύνολο Total	Civil		
<i>ΝΥΜΦΗ - BRIDE</i>						
ΣΥΝΟΛΟ						TOTAL
Μέση	29,7	28,9	29,4	30,4	29,8	Mean
Διάμεση	28,0	28,0	28,0	29,0	28,0	Median
<i>ΠΡΩΤΟΣ ΓΑΜΟΣ</i>						
Μέση	29,3	28,3	29,0	27,7	28,6	Mean
Διάμεση	28,0	27,0	28,0	26,0	28,0	Median
<i>ΠΑΝΩ ΑΠΟ ΕΝΑ ΓΑΜΟ</i>						
Μέση	37,5	37,3	37,4	37,7	37,6	Mean
Διάμεση	35,0	36,0	36,0	37,0	37,0	Median
<i>ΓΑΜΠΡΟΣ - GROOM</i>						
ΣΥΝΟΛΟ						TOTAL
Μέση	31,9	31,1	31,6	33,1	32,1	Mean
Διάμεση	30,0	30,0	30,0	30,0	30,0	Median
<i>ΠΡΩΤΟΣ ΓΑΜΟΣ</i>						
Μέση	31,1	30,2	30,8	29,2	30,3	Mean
Διάμεση	30,0	29,0	30,0	28,0	29,0	Median
<i>ΠΑΝΩ ΑΠΟ ΕΝΑ ΓΑΜΟ</i>						
Μέση	42,7	41,6	42,3	43,3	43,0	Mean
Διάμεση	39,0	40,0	39,0	41,0	40,0	Median
Μέση ηλικία στον πρώτο γάμο όπως υπολογίστηκε από το Συνολικό Ποσοστό Γαμηλιότητας Mean age at first marriage estimated from the Total Marriage Rate						
Χρόνος	Γαμπρός - Groom			Νύμφη - Bride		Year
2006	30,5			27,7		2006
2007	30,6			28,1		2007
2008	30,5			27,9		2008
2009	30,6			28,2		2009
2010	31,1			28,8		2010
2011	31,4			28,8		2011
2012	30,9			28,7		2012

ΠΙΝΑΚΑΣ 83. ΓΑΜΟΙ ΚΑΤΟΙΚΩΝ ΚΑΤΑ ΗΛΙΚΙΑ ΓΑΜΠΡΟΥ ΚΑΙ ΝΥΜΦΗΣ ΚΑΙ ΠΡΟΗΓΟΥΜΕΝΗ ΟΙΚΟΓΕΝΕΙΑΚΗ ΥΠΟΣΤΑΣΗ, 2012

TABLE 83. MARRIAGES OF RESIDENTS BY AGE OF GROOM AND BRIDE AND PREVIOUS MARITAL STATUS, 2012

Ηλικία - Age	Σύνολο Total	Προηγούμενη οικογενειακή υπόσταση Previous marital status			
		Αγαμιοί/μες Single	Διαζευγμένοι/νες Divorced	Χήροι/ρες Widowed	Δε δηλώθ. Not stated
ΓΑΜΠΡΟΣ-GROOM					
ΣΥΝΟΛΟ - TOTAL	5.806	4.935	736	38	97
15-19	15	15	0	0	0
20-24	520	515	4	0	1
25-29	2.069	1.995	69	1	4
30-34	1.727	1.550	156	0	21
35-39	646	488	136	2	20
40-44	321	183	122	2	14
45-49	159	72	80	0	7
50-54	107	32	68	2	5
55-59	69	15	42	5	7
60 και πάνω-and over	113	22	59	26	6
Δε δηλώθηκε - Not stated	60	48	0	0	12
ΝΥΜΦΗ-BRIDE					
ΣΥΝΟΛΟ - TOTAL	5.806	5.004	686	33	83
15-19	109	109	0	0	0
20-24	1.000	969	29	0	2
25-29	2.297	2.212	74	1	10
30-34	1.305	1.103	178	4	20
35-39	512	320	177	6	9
40-44	258	118	119	8	13
45-49	133	63	60	7	3
50-54	66	28	29	4	5
55-59	36	18	11	1	6
60 και πάνω-and over	30	19	8	2	1
Δε δηλώθηκε - Not stated	60	45	1	0	14

ΠΙΝΑΚΑΣ 84. ΓΑΜΟΙ ΚΑΤΟΙΚΩΝ ΚΑΤΑ ΠΡΟΗΓΟΥΜΕΝΗ ΟΙΚΟΓΕΝΕΙΑΚΗ ΥΠΟΣΤΑΣΗ ΓΑΜΠΡΟΥ ΚΑΙ ΝΥΜΦΗΣ, 2012

TABLE 84. MARRIAGES OF RESIDENTS BY PREVIOUS MARITAL STATUS OF GROOM AND BRIDE, 2012

Προηγούμενη οικογενειακή υπόσταση γαμπρού	Σύνολο Total	Προηγούμενη οικογενειακή υπόσταση νύμφης Previous marital status of bride				Προηγούμενη οικογενειακή υπόσταση γαμπρού Previous marital status of groom
		Άγαμες Single	Διαζευγμένες Divorced	Χήρες Widowed	Δε δηλώθ. Not stated	
ΣΥΝΟΛΟ	5.806	5.004	686	33	83	TOTAL
Άγαμοι	4.935	4.517	375	16	27	Single
Διαζευγμένοι	736	431	291	14	0	Divorced
Χήροι	38	15	20	3	0	Widowed
Δε δηλώθηκε	97	41	0	0	56	Not stated
ΕΚΚΛΗΣΙΑΣΤΙΚΟΙ	3.705	3.463	156	3	83	ECCLESIASTICAL
Άγαμοι	3.411	3.283	99	2	27	Single
Διαζευγμένοι	193	136	57	0	0	Divorced
Χήροι	5	4	0	1	0	Widowed
Δε δηλώθηκε	96	40	0	0	56	Not stated
ΠΟΛΙΤΙΚΟΙ	2.101	1.541	530	30	0	CIVIL
Άγαμοι	1.524	1.234	276	14	0	Single
Διαζευγμένοι	543	295	234	14	0	Divorced
Χήροι	33	11	20	2	0	Widowed
Δε δηλώθηκε	1	1	0	0	0	Not stated
Μέση ηλικία γαμπρού	32,1	30,3	41,7	63,9	41,2	Mean age of groom
Μέση ηλικία νύμφης	29,8	28,6	37,0	43,7	37,9	Mean age of bride

ΠΙΝΑΚΑΣ 85. ΔΙΑΜΕΣΗ ΗΛΙΚΙΑ ΑΝΤΡΩΝ ΚΑΙ ΓΥΝΑΙΚΩΝ ΣΤΟΝ ΠΡΩΤΟ ΓΑΜΟ ΚΑΤΑ ΧΡΟΝΟ ΓΕΝΝΗΣΕΩΣ

TABLE 85. MEDIAN AGE AT FIRST MARRIAGE FOR MALES AND FEMALES BY COHORT

Φύλο	Χρόνος γεννήσεως - Birth Cohort										Sex
	1905-1909	1910-1914	1915-1919	1920-1924	1925-1929	1930-1934	1935-1939	1940-1944	1945-1949	1950-1954	
Άντρες	27,8	27,4	26,8	26,1	25,7	25,3	24,9	25,4	25,1	25,6	Males
Γυναίκες	24,1	24,5	24,0	23,6	22,9	22,9	22,3	22,4	22,9	23,1	Females

Πηγή: Δημογραφική Έρευνα, 1980/81.
Source: Demographic Survey, 1980/81.

ΠΙΝΑΚΑΣ 86. ΓΑΜΟΙ ΚΑΤΟΙΚΩΝ ΚΑΤΑ ΗΜΕΡΟΜΗΝΙΑ ΓΑΜΟΥ, 2012
TABLE 86. MARRIAGES OF RESIDENTS BY DATE OF MARRIAGE, 2012

Ημερομηνία Date	Ιανουάριος January	Φεβρουάριος February	Μάρτιος March	Απρίλιος April	Μάιος May	Ιούνιος June	Ιούλιος July	Αύγουστος August	Σεπτέμβριος September	Οκτώβριος October	Νοέμβριος November	Δεκέμβριος December	Σύνολο Total
1	1	9	0	0	3	11	43	19	94	5	2	0	187
2	0	5	8	10	8	79	12	8	39	11	7	0	187
3	2	12	0	6	9	38	8	9	6	8	63	4	165
4	7	24	0	5	12	3	6	1	11	5	17	9	100
5	5	12	4	5	79	11	17	7	8	12	15	9	184
6	0	8	2	8	36	12	12	4	14	104	7	8	215
7	23	3	5	5	12	20	101	7	9	38	15	7	245
8	12	10	5	0	11	27	35	22	119	3	5	2	251
9	2	7	5	13	17	106	6	2	42	1	8	0	209
10	2	14	0	3	5	50	6	15	5	6	74	2	182
11	11	27	0	1	3	10	5	2	6	10	26	5	106
12	9	17	2	1	87	9	12	2	20	10	9	34	212
13	4	7	2	0	31	8	7	3	9	76	8	2	157
14	21	22	4	0	7	11	86	3	16	38	11	12	231
15	8	8	8	0	9	19	19	0	97	4	9	0	181
16	3	6	12	15	9	94	6	2	42	5	4	0	198
17	3	9	2	18	11	27	14	10	6	14	5	7	126
18	1	30	0	8	13	6	1	18	7	12	0	9	105
19	6	20	12	8	70	3	6	6	17	14	13	11	186
20	17	2	11	25	33	7	15	7	12	82	5	15	231
21	17	4	18	58	17	22	51	7	10	19	12	18	253
22	11	6	12	27	5	6	19	10	96	12	5	1	210
23	4	13	5	4	9	106	6	9	34	7	10	0	207
24	7	7	0	12	11	33	13	11	10	9	3	1	117
25	6	3	0	8	15	14	11	41	6	12	1	0	117
26	7	0	18	7	102	9	13	15	11	10	8	9	209
27	4	0	13	10	35	8	16	13	13	70	1	19	202
28	10	4	12	61	3	8	68	4	22	15	6	29	242
29	7	9	16	30	10	15	17	5	99	9	4	36	257
30	7	0	14	14	9	103	11	8	72	6	10	24	278
31	6	0	5	0	11	0	6	13	0	12	0	3	56
Σύνολο-Total	223	298	195	362	692	875	648	283	952	639	363	276	5.806

**ΜΕΡΟΣ ΙΙΙ. ΕΚΤΙΜΗΣΕΙΣ ΠΛΗΘΥΣΜΟΥ ΚΑΙ ΔΗΜΟΓΡΑΦΙΚΩΝ
ΣΤΟΙΧΕΙΩΝ ΣΤΙΣ ΠΕΡΙΟΧΕΣ ΠΟΥ ΕΛΕΓΧΕΙ ΤΟ ΚΡΑΤΟΣ**

(ε) Διαζύγια

**PART III. POPULATION ESTIMATES AND VITAL STATISTICS
FOR THE GOVERNMENT CONTROLLED AREA**

(e) Divorces

- Σημ.: 1. Από το 1990 λειτουργούν τα οικογενειακά δικαστήρια.
2. Από το 1999 τα διαζύγια των πολιτικών γάμων (μεταξύ ξένων υπηκόων) εκδίδονται από τα οικογενειακά δικαστήρια.

- Note: 1. Since 1990 family courts have been established.
2. As from 1999 divorces of civil marriages (both partners of foreign nationality) are issued by the family courts.

ΠΙΝΑΚΑΣ 87. ΔΙΑΖΥΓΙΑ ΚΑΙ ΠΟΣΟΣΤΑ ΔΙΑΖΕΥΚΤΙΚΟΤΗΤΑΣ, 1974-2012
TABLE 87. DIVORCES AND DIVORCE RATES, 1974-2012

Χρόνος Year	Σύνολο διαζυγίων Total divorces	% μεταβολή από τον προηγούμενο χρόνο % change over previous year	Ποσοστό διαζευκτικότητας Crude divorce rate	Συνολικό ποσοστό διαζευκτικότητας Total divorce rate
1974	140	12,0	0,27	...
1975	121	-13,6	0,24	...
1976	110	-9,1	0,22	...
1977	136	23,6	0,27	...
1978	158	16,2	0,32	...
1979	161	1,9	0,32	...
1980	164	1,9	0,32	41,6
1981	175	6,7	0,34	43,3
1982	216	23,4	0,41	52,1
1983	262	21,3	0,50	65,0
1984	250	-4,6	0,47	54,4
1985	258	3,2	0,48	55,8
1986	276	7,0	0,50	62,5
1987	326	18,1	0,59	69,5
1988	312	-4,3	0,56	68,1
1989	335	7,4	0,59	70,0
1990	348	3,9	0,60	72,8
1991	304	-12,6	0,51	64,4
1992	433	42,4	0,71	96,4
1993	504	16,4	0,81	102,7
1994	555	10,1	0,87	112,6
1995	757	36,4	1,16	149,0
1996	725	-4,2	1,10	143,6
1997	851	17,4	1,27	164,2
1998	852	0,1	1,26	160,1
1999	1.193	40,0	1,74	216,1
2000	1.182	-0,9	1,70	209,8
2001	1.197	1,3	1,71	203,7
2002	1.320	10,3	1,86	207,8
2003	1.472	11,5	2,05	233,1
2004	1.614	9,6	2,22	246,4
2005	1.514	-6,2	2,05	233,3
2006	1.753	15,8	2,34	272,7
2007	1.648	-6,0	2,15	258,4
2008	1.639	-0,5	2,09	257,4
2009	1.738	6,0	2,15	275,4
2010	1.929	11,0	2,33	300,6
2011	1.934	0,3	2,28	307,3
2012	2.036	5,3	2,36	324,7

ΠΙΝΑΚΑΣ 88. ΔΙΑΖΥΓΙΑ ΚΑΤΑ ΧΡΟΝΟ ΤΕΛΕΣΕΩΣ ΤΟΥ ΓΑΜΟΥ ΚΑΙ ΧΡΟΝΟ ΕΚΔΟΣΕΩΣ ΤΟΥ ΔΙΑΖΥΓΙΟΥ, 1985-2012

TABLE 88. DIVORCES BY YEAR OF MARRIAGE AND YEAR OF DIVORCE, 1985-2012

Χρόνος τελέσεως γάμου Year of marriage	Αρ. γάμων No. of marriages	Αριθμός διαζυγίων που εκδόθηκαν το: No. of divorces issued during:														
		1985	1990	1995	2000	2002	2003	2004	2005	2006	2007	2008	2009	2010	2011	2012
Πριν το 1965 Prior to 1965		22	20	37	27	20	28	12	17	11	11	8	11	11	6	7
1965	3.767	1	4	6	4	6	6	4	4	4	5	2	2	1	2	0
1966	3.583	2	2	9	4	1	3	3	0	4	0	1	1	3	0	0
1967	4.391	3	2	5	6	3	6	4	4	3	6	0	1	2	4	1
1968	2.850	4	3	4	7	6	5	3	2	4	5	6	1	2	0	3
1969	4.377	9	4	7	8	4	3	3	4	5	5	4	6	2	3	4
1970	4.388	6	7	9	9	6	8	10	3	6	5	3	5	4	4	6
1971	5.040	9	6	11	13	6	6	4	12	9	6	5	3	7	4	3
1972	3.238	9	6	11	6	8	3	7	4	7	5	3	4	1	2	3
1973	4.635	9	5	13	9	17	10	15	10	4	9	4	5	4	1	2
1974	2.769	6	3	10	13	11	10	10	7	7	9	4	2	7	9	2
1975	5.628	12	20	24	19	12	17	19	17	15	11	9	8	13	5	11
1976	3.548	11	9	7	10	7	4	8	7	17	2	9	11	6	9	6
1977	5.008	21	12	16	23	20	13	15	10	17	9	14	10	8	9	5
1978	4.974	25	15	27	14	18	8	29	25	10	11	11	8	14	9	3
1979	6.355	21	18	30	21	25	27	30	20	25	23	17	21	14	11	18
1980	3.908	13	14	17	11	20	14	17	12	13	13	6	20	12	9	7
1981	5.933	33	17	33	32	32	25	21	18	24	19	17	17	21	20	11
1982	5.633	14	22	27	23	27	27	39	27	31	29	18	18	18	17	18
1983	6.180	16	27	33	31	24	32	34	32	35	19	27	23	28	19	18
1984	4.126	9	16	21	25	14	28	21	22	23	18	15	19	19	14	19
1985	5.659	3	25	23	35	30	33	25	28	25	22	21	22	25	21	28
1986	5.175	0	24	40	32	36	31	25	34	31	25	20	22	21	27	18
1987	5.954	0	33	37	42	44	36	43	30	36	28	28	31	32	36	30
1988	3.932	0	18	35	30	26	34	21	24	25	24	21	18	15	16	27
1989	5.597	0	14	50	47	38	37	43	30	34	23	31	38	33	24	32
1990	5.607	0	2	49	49	36	45	34	35	45	44	36	30	30	39	35
1991	6.222	0	0	63	47	56	54	49	39	45	49	39	29	49	44	59
1992	4.916	0	0	41	47	42	47	54	27	41	35	38	24	32	33	39
1993	6.078	0	0	39	68	65	86	67	52	53	52	33	39	39	31	45
1994	6.200	0	0	21	74	56	50	53	52	56	52	45	57	38	41	58
1995	6.669	0	0	2	71	66	71	77	56	57	44	51	59	46	44	56
1996	5.761	0	0	0	76	80	67	66	47	43	57	59	38	40	30	49
1997	7.187	0	0	0	91	96	84	98	68	68	63	52	56	56	58	55
1998	7.738	0	0	0	95	91	94	86	72	82	87	68	52	59	49	56
1999	9.080	0	0	0	55	84	108	120	95	89	73	73	60	68	67	58
2000	9.252	0	0	0	8	85	88	85	128	84	78	99	69	87	72	56
2001	10.574	0	0	0	0	79	111	102	75	106	102	81	83	85	73	75
2002	10.284	0	0	0	0	23	93	112	113	124	108	94	90	95	70	70
2003	10.810	0	0	0	0	0	20	115	113	132	106	89	101	110	92	87
2004	5.349	0	0	0	0	0	0	31	110	159	129	115	126	104	93	113
2005	5.881	0	0	0	0	0	0	0	29	132	133	148	118	109	154	103
2006	5.252	0	0	0	0	0	0	0	0	12	81	117	107	99	100	103
2007	6.332	0	0	0	0	0	0	0	0	0	13	78	139	129	112	112
2008	6.115	0	0	0	0	0	0	0	0	0	0	20	117	189	198	165
2009	6.327	0	0	0	0	0	0	0	0	0	0	0	17	117	163	154
2010	6.081	0	0	0	0	0	0	0	0	0	0	0	0	16	76	127
2011	6.210	0	0	0	0	0	0	0	0	0	0	0	0	0	14	70
2012	5.806	0	0	0	0	0	0	0	0	0	0	0	0	0	0	9
ΣΥΝΟΛΟ TOTAL		258	348	757	1.182	1.320	1.472	1.614	1.514	1.753	1.648	1.639	1.738	1.920	1.934	2.036

Σημ.: Στο συνολικό αριθμό διαζυγίων για το έτος 2010 δεν περιλαμβάνονται 9 διαζύγια για τα οποία η ημερομηνία γάμου δεν είχε δηλωθεί.

Note: The total number of divorces for the year 2010 does not include 9 divorces for which the year of marriage was not stated.

ΠΙΝΑΚΑΣ 89. ΔΙΑΖΥΓΙΑ ΚΑΤΑ ΕΠΑΡΧΙΑ ΕΚΔΟΣΕΩΣ ΤΟΥ ΔΙΑΖΥΓΙΟΥ, 2008-2012
TABLE 89. DIVORCES BY DISTRICT THE DIVORCE WAS ISSUED, 2008-2012

Επαρχία	2008	2009	2010	2011	2012	District
Λευκωσίας	684	721	812	750	740	Lefkosia
Αμμοχώστου	70	66	78	79	67	Ammochostos
Λάρνακας	275	294	364	368	383	Larnaka
Λεμεσού	439	466	475	523	640	Lemesos
Πάφου	171	191	200	214	206	Pafos
Σύνολο	1.639	1.738	1.929	1.934	2.036	Total

ΠΙΝΑΚΑΣ 90. ΔΙΑΖΥΓΙΑ ΚΑΤΑ ΥΠΗΚΟΟΤΗΤΑ, 1975-2012
TABLE 90. DIVORCES BY NATIONALITY, 1975-2012

Υπηκοότητα	1975	1980	1985	1990	1995	2000	2005	2009	2010	2011	2012	Nationality
ΑΝΤΡΕΣ	121	164	258	348	757	1.182	1.514	1.738	1.929	1.934	2.036	HUSBANDS
Κυπριακή	114	155	221	304	701	1.103	1.282	1.335	1.437	1.444	1.485	Cypriot
Ελληνική	3	6	4	17	8	15	43	56	65	65	74	Greek
Αγγλική	1	1	7	6	12	11	32	43	40	47	48	British
'Άλλη	3	2	26	21	36	53	157	304	387	378	429	Other
ΓΥΝΑΙΚΕΣ	126	164	258	348	757	1.182	1.514	1.738	1.929	1.934	2.036	WIVES
Κυπριακή	119	151	217	310	681	914	1.049	1.141	1.255	1.214	1.369	Cypriot
Ελληνική	2	5	4	1	8	18	18	40	29	36	33	Greek
Αγγλική	0	3	16	13	25	31	36	47	46	50	36	British
'Άλλη	5	5	21	24	43	219	411	510	599	634	598	Other

ΠΙΝΑΚΑΣ 91. ΔΙΑΖΥΓΙΑ ΚΑΤΑ ΥΠΗΚΟΟΤΗΤΑ ΑΝΤΡΩΝ ΚΑΙ ΓΥΝΑΙΚΩΝ, 2012
TABLE 91. DIVORCES BY NATIONALITY OF HUSBAND AND WIFE, 2012

Υπηκοότητα αντρών Nationality of husband	Υπηκοότητα γυναικών - Nationality of wife										
	Σύνολο Total	Κύπρος Cyprus	Ρουμαν. Romania	Βουλγαρία Bulgaria	Ρωσσία Russia	Ουκραν. Ukraine	Μολδαβία Moldova	Ην.Βασ. Un. King.	Ελλάδα Greece	Γεωργία Georgia	Άλλη Other
Κύπρος Cyprus	1.485	1.192	27	25	41	32	32	15	10	5	106
Ελλάδα Greece	74	37	4	1	4	4	2	0	17	1	4
Συρία Syria	62	27	18	9	0	0	0	0	0	0	8
Ην. Βασίλειο Un. Kingdom	48	17	4	0	3	2	2	14	0	0	6
Πακιστάν Pakistan	43	8	13	6	0	0	0	0	0	1	15
Ρουμανία Romania	36	2	16	1	1	0	3	0	0	0	13
Μπανγκλαντές Bangladesh	22	2	7	10	0	0	0	0	1	0	2
Γεωργία Georgia	20	2	2	0	3	0	0	0	0	13	0
Άλλη Other	246	82	28	24	9	6	0	7	5	4	81
Σύνολο Total	2.036	1.369	119	76	61	44	39	36	33	24	235

ΠΙΝΑΚΑΣ 92. ΔΙΑΖΥΓΙΑ ΚΑΤΑ ΘΡΗΣΚΕΥΜΑ, 1975-2012

TABLE 92. DIVORCES BY RELIGION, 1975-2012

Θρήσκευμα	1975	1980	1985	1990	1995	2000	2005	2009	2010	2011	2012	Religion
ΑΝΤΡΕΣ	121	164	258	348	757	1.182	1.514	1.738	1.929	1.934	2.036	HUSBANDS
Ορθόδοξοι	116	160	237	323	715	1.137	1.393	1.502	1.670	1.659	1.705	Orthodox
Αρμένιοι	1	0	0	3	0	4	4	0	2	7	4	Armenian
Προτεστάντες	2	1	8	3	8	12	25	40	21	29	13	Protestant
'Άλλο	2	3	13	19	34	29	92	196	236	239	314	Other
ΓΥΝΑΙΚΕΣ	121	164	258	348	757	1.182	1.514	1.738	1.929	1.934	2.036	WIVES
Ορθόδοξοι	121	157	235	324	713	1.093	1.407	1.577	1.762	1.770	1.853	Orthodox
Αρμένιοι	0	0	0	0	1	2	4	1	2	5	0	Armenian
Προτεστάντες	0	2	10	7	11	34	23	39	29	27	14	Protestant
'Άλλο	0	5	13	17	32	53	80	121	136	132	169	Other

ΠΙΝΑΚΑΣ 93. ΔΙΑΖΥΓΙΑ ΚΑΤΑ ΘΡΗΣΚΕΥΜΑ ΑΝΤΡΩΝ ΚΑΙ ΓΥΝΑΙΚΩΝ, 2012

TABLE 93. DIVORCES BY RELIGION OF HUSBAND AND WIFE, 2012

Θρήσκευμα αντρών	Σύνολο Total	Θρήσκευμα γυναικών - Religion of wife					Religion of husband
		Ορθόδοξοι Orthodox	Μωαμεθανοί Moslem	Καθολικοί Catholic	Προτεστάντες Protestant	Άλλοι Other	
Ορθόδοξοι	1.705	1.621	6	40	11	27	Orthodox
Μωαμεθανοί	178	140	17	17	0	4	Moslem
Καθολικοί	60	30	2	27	1	0	Catholic
Προτεστάντες	13	9	0	1	2	1	Protestant
'Άλλο	80	53	1	1	0	25	Other
ΣΥΝΟΛΟ	2.036	1.853	26	86	14	57	TOTAL

ΠΙΝΑΚΑΣ 94. ΔΙΑΖΥΓΙΑ ΚΑΤΑ ΑΡΙΘΜΟ ΕΞΑΡΤΩΜΕΝΩΝ ΠΑΙΔΙΩΝ, 1974-2012
TABLE 94. DIVORCES BY NUMBER OF DEPENDENT CHILDREN, 1974-2012

Χρόνος Year	Σύνολο διαζυγίων Total divorces	Διαζύγια με: Divorces with:						Δε δηλώ- θηκαν Not stated
		0 παιδιά children	1 παιδί child	2 παιδιά children	3 παιδιά children	4 παιδιά children	5+ παιδιά children	
1974	140	63	41	24	9	3	0	0
1975	121	62	37	16	5	1	0	0
1976	110	56	30	15	6	1	2	0
1977	136	66	41	25	3	0	1	0
1978	158	82	41	24	8	1	2	0
1979	161	82	47	21	7	3	1	0
1980	164	76	49	27	8	4	0	0
1981	175	79	50	29	14	2	1	0
1982	216	97	70	40	9	0	0	0
1983	262	119	83	50	9	1	0	0
1984	250	120	85	40	4	1	0	0
1985	258	108	87	50	12	1	0	0
1986	276	131	77	60	7	1	0	0
1987	326	130	117	67	8	3	1	0
1988	312	129	103	66	12	1	1	0
1989	335	153	105	63	14	0	0	0
1990	348	158	101	71	14	3	1	0
1991	304	142	81	69	11	1	0	0
1992	433	185	138	95	15	0	0	0
1993	504	198	154	131	13	7	1	0
1994	555	219	164	136	32	4	0	0
1995	757	309	227	178	37	6	0	0
1996	725	293	221	150	48	12	1	0
1997	851	345	269	184	38	13	2	0
1998	852	362	249	179	48	9	5	0
1999	1.193	513	334	271	53	21	1	0
2000	1.182	546	319	240	58	15	4	0
2001	1.197	555	335	238	53	13	1	2
2002	1.320	625	371	243	69	9	2	1
2003	1.472	706	391	288	69	15	3	0
2004	1.614	808	428	287	64	16	4	7
2005	1.514	781	394	257	67	12	3	0
2006	1.753	897	472	306	50	20	8	0
2007	1.648	859	406	294	64	20	3	2
2008	1.639	850	459	239	71	17	2	1
2009	1.738	913	465	263	69	20	4	4
2010	1.929	1.080	482	295	54	17	1	0
2011	1.934	1.057	487	312	59	13	6	0
2012	2.036	978	544	397	97	17	3	0

Σημ.: Εξαρτώμενα παιδιά θεωρούνται όσα έχουν ηλικία κάτω των 18 χρόνων.

Note: Dependent children are those aged below 18 years.

ΠΙΝΑΚΑΣ 95. ΕΞΑΡΤΩΜΕΝΑ ΠΑΙΔΙΑ ΚΑΤΑ ΗΛΙΚΙΑ, 1974-2012

TABLE 95. DEPENDENT CHILDREN BY AGE, 1974-2012

Χρόνος Year	Σύνολο παιδιών Total No. of children	Ηλικία (χρόνια) - Age (years)				Δε δηλ. Not st.
		0 - 4	5 - 9	10 - 14	15 - 18	
1974	128	32	50	32	14	0
1975	88	21	30	24	9	4
1976	90	28	33	19	10	0
1977	105	20	41	17	23	4
1978	128	28	42	33	25	0
1979	127	23	64	23	17	0
1980	143	41	56	33	13	0
1981	163	37	73	39	14	0
1982	177	42	70	42	23	0
1983	214	57	78	45	34	0
1984	181	63	76	31	11	0
1985	227	52	92	58	23	2
1986	222	50	83	58	27	4
1987	293	68	126	71	26	2
1988	280	71	104	75	30	0
1989	273	68	100	76	29	0
1990	303	48	129	84	27	15
1991	256	44	90	86	36	0
1992	373	63	149	104	55	2
1993	488	84	193	147	47	17
1994	548	115	204	160	63	6
1995	718	167	248	193	97	13
1996	718	132	252	211	116	7
1997	813	68	230	259	187	69
1998	818	155	309	224	101	29
1999	1.124	242	395	290	168	29
2000	1.053	223	387	286	127	30
2001	1.025	195	363	275	171	21
2002	1.111	230	386	316	154	25
2003	1.249	230	405	350	176	88
2004	1.279	228	480	334	199	38
2005	1.172	255	372	343	179	23
2006	1.356	268	437	395	200	56
2007	1.283	231	479	389	162	22
2008	1.228	289	420	362	151	6
2009	1.298	262	449	392	188	7
2010	1.307	248	447	363	227	22
2011	1.373	274	479	335	188	97
2012	1.713	296	535	485	289	108

ΠΙΝΑΚΑΣ 96. ΔΙΑΖΥΓΙΑ ΚΑΤΑ ΔΙΑΡΚΕΙΑ ΓΑΜΟΥ, 1975-2012
TABLE 96. DIVORCES BY DURATION OF MARRIAGE, 1975-2012

Διάρκεια γάμου (χρόνια) Duration of marriage (years)	1975	1980	1985	1990	1995	2000	2005	2006	2007	2008	2009	2010	2011	2012
Κάτω από 1 Less than 1	3	3	7	6	6	38	93	67	36	55	66	64	48	37
1	7	11	14	21	35	77	100	152	127	95	142	174	122	104
2	7	10	14	28	45	90	116	161	124	140	107	149	187	153
3	13	14	23	25	60	89	90	122	129	130	127	112	158	154
4	10	15	23	26	47	76	123	112	100	109	120	111	99	144
5	9	16	18	21	52	66	100	96	112	87	106	103	127	94
6	9	4	24	22	44	66	76	83	86	89	108	118	121	112
7	8	9	22	24	37	67	78	86	70	89	84	81	92	94
8	3	12	15	19	38	36	53	87	82	84	80	113	84	108
9	6	12	11	14	25	58	53	41	76	73	60	75	76	85
10 - 14	16	28	43	75	136	189	216	254	253	257	267	287	298	299
15 - 19	11	15	22	32	106	130	147	182	174	167	167	197	180	256
20 και πάνω and over	19	15	22	35	126	200	269	310	279	264	304	336	342	396
ΣΥΝΟΛΟ- TOTAL	121	164	258	348	757	1.182	1.514	1.753	1.648	1.639	1.738	1.920	1.934	2.036
Μέση διάρκεια Mean duration	9,6	9,2	9,2	10,0	11,5	10,8	11,0	11,0	10,7	10,5	10,7	10,8	10,6	11,5
Διάμεση διάρκεια Median duration	7,0	7,5	7,3	8,1	9,0	7,0	7,7	8,0	8,0	8,0	8,0	8,0	8,0	9,0

Σημ.: Στο συνολικό αριθμό διαζυγίων για το έτος 2010 δεν περιλαμβάνονται 9 διαζύγια για τα οποία η ημερομηνία γάμου δεν είχε δηλωθεί.

Note: The total number of divorces for the year 2010 does not include 9 divorces for which the year of marriage was not stated.

ΠΙΝΑΚΑΣ 97. ΔΙΑΖΥΓΙΑ ΚΑΤΑ ΑΡΙΘΜΟ ΕΞΑΡΤΩΜΕΝΩΝ ΠΑΙΔΙΩΝ ΚΑΙ ΔΙΑΡΚΕΙΑ ΓΑΜΟΥ, 2012

TABLE 97. DIVORCES BY NUMBER OF DEPENDENT CHILDREN AND DURATION OF MARRIAGE, 2012

Διάρκεια γάμου (χρόνια) Duration of marriage (years)	Διαζύγια Divorces	Διαζύγια με: Divorces with:					Εξαρτώμενα παιδιά Dependent children
		παιδιά 0 children	παιδί 1 child	παιδιά 2 children	παιδιά 3+ children	Δε δηλώθηκε Not Stated	
Κάτω από 1 Less than 1	37	35	1	1	0	0	3
1	104	84	18	2	0	0	22
2	153	115	33	4	1	0	44
3	154	120	28	6	0	0	40
4	144	92	44	7	1	0	61
5	94	47	33	14	0	0	61
6	112	57	34	19	2	0	78
7	94	42	31	17	4	0	77
8	108	38	42	27	1	0	99
9	85	28	32	20	5	0	89
10 - 14	299	63	91	119	26	0	409
15 - 19	256	40	45	108	63	0	466
20 και πάνω and over	396	217	112	53	14	0	264
ΣΥΝΟΛΟ-TOTAL	2.036	978	544	397	117	0	1.713
Μέση διάρκεια Mean duration	11,5	10,6	11,1	13,1	15,3	..	12,3
Διάμεση διάρκεια Median duration	9,0	5,0	9,0	13,0	16,0	..	12,0

**ΠΙΝΑΚΑΣ 98. ΔΙΑΖΥΓΙΑ ΚΑΤΑ ΔΙΑΡΚΕΙΑ ΓΑΜΟΥ ΚΑΙ ΤΟΠΟ ΣΥΝΗΘΟΥΣ ΔΙΑΜΟΝΗΣ
ΑΝΤΡΩΝ (Αστικές-Αγροτικές), 2012**

**TABLE 98. DIVORCES BY DURATION OF MARRIAGE AND PLACE OF USUAL RESIDENCE
OF HUSBAND (Urban-Rural areas), 2012**

Διάρκεια γάμου (χρόνια) Duration of marriage (years)	Σύνολο Total	Τόπος συνήθους διαμονής - Place of usual residence			
		Αστικές Urban	Αγροτικές Rural	Εξωτερικό Abroad	Άγνωστος Unknown
Κάτω από 1 Less than 1	37	30	7	0	0
1	104	84	15	4	1
2	153	114	27	10	2
3	154	127	23	2	2
4	144	117	20	6	1
5	94	72	19	3	0
6	112	92	17	2	1
7	94	71	17	5	1
8	108	88	17	3	0
9	85	64	17	4	0
10 - 14	299	229	56	12	2
15 - 19	256	204	47	4	1
20 και πάνω and over	396	305	81	10	0
ΣΥΝΟΛΟ-TOTAL	2.036	1.597	363	65	11
Μέση διάρκεια Mean duration	11,5	11,3	12,3	10,4	6,6
Διάμεση διάρκεια Median duration	9,0	9,0	10,0	8,0	4,0

ΠΙΝΑΚΑΣ 99. ΔΙΑΖΥΓΙΑ ΚΑΤΑ ΛΟΓΟ ΔΙΑΖΥΓΙΟΥ, ΥΠΑΙΤΙΟΤΗΤΑ ΚΑΙ ΑΡΙΘΜΟ ΕΞΑΡΤΩΜΕΝΩΝ ΠΑΙΔΙΩΝ, 2012

TABLE 99. DIVORCES BY GROUNDS FOR DIVORCE, PARTY AGAINST WHOM GRANTED AND NUMBER OF DEPENDENT CHILDREN, 2012

Λόγοι διαζυγίου	Σύνολο Total	Αριθμός εξαρτωμένων παιδιών Number of dependent children					Δ/δ-N/s	Grounds for divorce
		0	1	2	3+			
ΣΥΝΟΛΟ - TOTAL								
Ισχυρός κλονισμός εγγάμου σχέσεως	1.309	642	342	248	77	0	Irretrievable breakdown of the marriage	
Ισχυρός κλονισμός εγγάμου σχέσεως λόγω 5ετούς διάστασης	14	10	3	1	0	0	Irretrievable breakdown of the marriage due to 5years separation	
Ισχυρός κλονισμός εγγάμου σχέσεως λόγω 4ετούς διάστασης	280	140	71	50	19	0	Irretrievable breakdown of the marriage due to 4years separation	
Εγκατάλειψη	0	0	0	0	0	0	Desertion	
Άλλος	1	1	0	0	0	0	Other	
Σύνολο	1.604	793	416	299	96	0	Total	
ΥΠΑΙΤΙΟΤΗΤΑ ΑΝΤΡΩΝ - AGAINST HUSBAND								
Ισχυρός κλονισμός εγγάμου σχέσεως	607	269	168	116	54	0	Irretrievable breakdown of the marriage	
Ισχυρός κλονισμός εγγάμου σχέσεως λόγω 5ετούς διάστασης	0	0	0	0	0	0	Irretrievable breakdown of the marriage due to 5years separation	
Ισχυρός κλονισμός εγγάμου σχέσεως λόγω 4ετούς διάστασης	0	0	0	0	0	0	Irretrievable breakdown of the marriage due to 4years separation	
Εγκατάλειψη	0	0	0	0	0	0	Desertion	
Άλλος	0	0	0	0	0	0	Other	
Σύνολο	607	269	168	116	54	0	Total	
ΥΠΑΙΤΙΟΤΗΤΑ ΓΥΝΑΙΚΩΝ - AGAINST WIFE								
Ισχυρός κλονισμός εγγάμου σχέσεως	239	162	39	31	7	0	Irretrievable breakdown of the marriage	
Ισχυρός κλονισμός εγγάμου σχέσεως λόγω 5ετούς διάστασης	0	0	0	0	0	0	Irretrievable breakdown of the marriage due to 5years separation	
Ισχυρός κλονισμός εγγάμου σχέσεως λόγω 4ετούς διάστασης	0	0	0	0	0	0	Irretrievable breakdown of the marriage due to 4years separation	
Εγκατάλειψη	0	0	0	0	0	0	Desertion	
Άλλος	0	0	0	0	0	0	Other	
Σύνολο	239	162	39	31	7	0	Total	
ΥΠΑΙΤΙΟΤΗΤΑ ΚΑΙ ΤΩΝ ΔΥΟ/ΔΕΝ ΙΣΧΥΕΙ AGAINST BOTH/NOT APPLICABLE								
Ισχυρός κλονισμός εγγάμου σχέσεως	463	211	135	101	16	0	Irretrievable breakdown of the marriage	
Ισχυρός κλονισμός εγγάμου σχέσεως λόγω 5ετούς διάστασης	14	10	3	1	0	0	Irretrievable breakdown of the marriage due to 5years separation	
Ισχυρός κλονισμός εγγάμου σχέσεως λόγω 4ετούς διάστασης	280	140	71	50	19	0	Irretrievable breakdown of the marriage due to 4years separation	
Εγκατάλειψη	0	0	0	0	0	0	Desertion	
Άλλος	1	1	0	0	0	0	Other	
Σύνολο	758	362	209	152	35	0	Total	

Σημ.: Στο συγκεκριμένο πίνακα δεν περιλαμβάνονται 432 διαζύγια για τα οποία η υπαιτιότητα δεν είχε δηλωθεί.

Note: The table does not include 432 divorces for which the party against whom the divorce was granted was not stated.

ΠΙΝΑΚΑΣ 100. ΔΙΑΖΥΓΙΑ ΚΑΤΑ ΛΟΓΟ ΔΙΑΖΥΓΙΟΥ, ΥΠΑΙΤΙΟΤΗΤΑ ΚΑΙ ΤΟΠΟ ΣΥΝΗΘΟΥΣ ΔΙΑΜΟΝΗΣ ΑΝΤΡΩΝ (Αστικές-Αγροτικές περιοχές), 2012

TABLE 100. DIVORCES BY GROUNDS FOR DIVORCE, PARTY AGAINST WHOM GRANTED AND PLACE OF USUAL RESIDENCE OF HUSBAND (urban-Rural areas), 2012

Λόγοι διαζυγίου	Σύνολο Total	Συνήθης διαμονή αντρών Place of usual residence of husband				Γrounds for divorce
		Αστική Urban	Αγροτική Rural	Εξωτερικό Abroad	Άγνωστος Unknown	
ΣΥΝΟΛΟ - TOTAL						
Ισχυρός κλονισμός εγγάμου σχέσεως	1.309	1.110	156	36	7	Irretrievable break-down of the marriage
Ισχυρός κλονισμός εγγάμου σχέσεως λόγω 5ετούς διάστασης	14	14	0	0	0	Irretrievable break-down of the marriage due to 5years separation
Ισχυρός κλονισμός εγγάμου σχέσεως λόγω 4ετούς διάστασης	280	239	29	11	1	Irretrievable break-down of the marriage due to 4years separation
Εγκατάλειψη	0	0	0	0	0	Desertion
Άλλος	1	0	1	0	0	Other
Σύνολο	1.604	1.363	186	47	8	Total
ΥΠΑΙΤΙΟΤΗΤΑ ΑΝΤΡΩΝ - AGAINST HUSBAND						
Ισχυρός κλονισμός εγγάμου σχέσεως	607	516	57	28	6	Irretrievable break-down of the marriage
Ισχυρός κλονισμός εγγάμου σχέσεως λόγω 5ετούς διάστασης	0	0	0	0	0	Irretrievable break-down of the marriage due to 5years separation
Ισχυρός κλονισμός εγγάμου σχέσεως λόγω 4ετούς διάστασης	0	0	0	0	0	Irretrievable break-down of the marriage due to 4years separation
Εγκατάλειψη	0	0	0	0	0	Desertion
Άλλος	0	0	0	0	0	Other
Σύνολο	607	516	57	28	6	Total
ΥΠΑΙΤΙΟΤΗΤΑ ΓΥΝΑΙΚΩΝ - AGAINST WIFE						
Ισχυρός κλονισμός εγγάμου σχέσεως	239	208	28	2	1	Irretrievable break-down of the marriage
Ισχυρός κλονισμός εγγάμου σχέσεως λόγω 5ετούς διάστασης	0	0	0	0	0	Irretrievable break-down of the marriage due to 5years separation
Ισχυρός κλονισμός εγγάμου σχέσεως λόγω 4ετούς διάστασης	0	0	0	0	0	Irretrievable break-down of the marriage due to 4years separation
Εγκατάλειψη	0	0	0	0	0	Desertion
Άλλος	0	0	0	0	0	Other
Σύνολο	239	208	28	2	1	Total
ΥΠΑΙΤΙΟΤΗΤΑ ΚΑΙ ΤΩΝ ΔΥΟ/ΑΕΝ ΙΣΧΥΕΙ AGAINST BOTH/NOT APPLICABLE						
Ισχυρός κλονισμός εγγάμου σχέσεως	463	386	71	6	0	Irretrievable break-down of the marriage
Ισχυρός κλονισμός εγγάμου σχέσεως λόγω 5ετούς διάστασης	14	14	0	0	0	Irretrievable break-down of the marriage due to 5years separation
Ισχυρός κλονισμός εγγάμου σχέσεως λόγω 4ετούς διάστασης	280	239	29	11	1	Irretrievable break-down of the marriage due to 4years separation
Εγκατάλειψη	0	0	0	0	0	Desertion
Άλλος	1	0	1	0	0	Other
Σύνολο	758	639	101	17	1	Total

Σημ.: Στο συγκεκριμένο πίνακα δεν περιλαμβάνονται 432 διαζύγια για τα οποία η υπαιτιότητα δεν είχε δηλωθεί.

Note: The table does not include 432 divorces for which the party against whom the divorce was granted was not stated.

ΠΙΝΑΚΑΣ 101. ΔΙΑΖΥΓΙΑ ΚΑΤΑ ΔΙΑΡΚΕΙΑ ΓΑΜΟΥ, ΥΠΑΙΤΙΟΤΗΤΑ ΚΑΙ ΛΟΓΟ ΔΙΑΖΥΓΙΟΥ, 2012
TABLE 101. DIVORCES BY DURATION OF MARRIAGE, PARTY AGAINST WHOM GRANTED AND GROUNDS FOR DIVORCE, 2012

Λόγοι διαζυγίου	Σύνολο Total	Διάρκεια γάμου Duration of marriage					Γrounds for divorce
		0-4	5-9	10-14	15-19	20+	
ΣΥΝΟΛΟ - TOTAL							
Ισχυρός κλονισμός εγγάμου σχέσεως	1.309	476	343	172	135	183	Irretrievable break-down of the marriage
Ισχυρός κλονισμός εγγάμου σχέσεως λόγω 5ετούς διάστασης	14	0	3	3	3	5	Irretrievable break-down of the marriage due to 5years separation
Ισχυρός κλονισμός εγγάμου σχέσεως λόγω 4ετούς διάστασης	280	2	51	62	55	110	Irretrievable break-down of the marriage due to 4years separation
Εγκατάλειψη	0	0	0	0	0	0	Desertion
Άλλος	1	0	1	0	0	0	Other
Σύνολο	1.604	478	398	237	193	298	Total
ΥΠΑΙΤΙΟΤΗΤΑ ΑΝΤΡΩΝ - AGAINST HUSBAND							
Ισχυρός κλονισμός εγγάμου σχέσεως	607	211	154	86	66	90	Irretrievable break-down of the marriage
Ισχυρός κλονισμός εγγάμου σχέσεως λόγω 5ετούς διάστασης	0	0	0	0	0	0	Irretrievable break-down of the marriage due to 5years separation
Ισχυρός κλονισμός εγγάμου σχέσεως λόγω 4ετούς διάστασης	0	0	0	0	0	0	Irretrievable break-down of the marriage due to 4years separation
Εγκατάλειψη	0	0	0	0	0	0	Desertion
Άλλος	0	0	0	0	0	0	Other
Σύνολο	607	211	154	86	66	90	Total
ΥΠΑΙΤΙΟΤΗΤΑ ΓΥΝΑΙΚΩΝ - AGAINST WIFE							
Ισχυρός κλονισμός εγγάμου σχέσεως	239	113	56	25	16	29	Irretrievable break-down of the marriage
Ισχυρός κλονισμός εγγάμου σχέσεως λόγω 5ετούς διάστασης	0	0	0	0	0	0	Irretrievable break-down of the marriage due to 5years separation
Ισχυρός κλονισμός εγγάμου σχέσεως λόγω 4ετούς διάστασης	0	0	0	0	0	0	Irretrievable break-down of the marriage due to 4years separation
Εγκατάλειψη	0	0	0	0	0	0	Desertion
Άλλος	0	0	0	0	0	0	Other
Σύνολο	239	113	56	25	16	29	Total
ΥΠΑΙΤΙΟΤΗΤΑ ΚΑΙ ΤΩΝ ΔΥΟ/ΔΕΝ ΙΣΧΥΕΙ AGAINST BOTH/NOT APPLICABLE							
Ισχυρός κλονισμός εγγάμου σχέσεως	463	152	133	61	53	64	Irretrievable break-down of the marriage
Ισχυρός κλονισμός εγγάμου σχέσεως λόγω 5ετούς διάστασης	14	0	3	3	3	5	Irretrievable break-down of the marriage due to 5years separation
Ισχυρός κλονισμός εγγάμου σχέσεως λόγω 4ετούς διάστασης	280	2	51	62	55	110	Irretrievable break-down of the marriage due to 4years separation
Εγκατάλειψη	0	0	0	0	0	0	Desertion
Άλλος	1	0	1	0	0	0	Other
Σύνολο	758	154	188	126	111	179	Total

Σημ.: Στο συγκεκριμένο πίνακα δεν περιλαμβάνονται 432 διαζύγια για τα οποία η υπαιτιότητα δεν είχε δηλωθεί.

Note: The table does not include 432 divorces for which the party against whom the divorce was granted was not stated.

ΠΙΝΑΚΑΣ 102. ΔΙΑΖΥΓΙΑ ΚΑΤΑ ΔΙΑΡΚΕΙΑ ΓΑΜΟΥ, ΤΟΠΟ ΣΥΝΗΘΟΥΣ ΔΙΑΜΟΝΗΣ ΑΝΤΡΩΝ ΚΑΙ ΥΠΑΙΤΙΟΤΗΤΑ, 2012

TABLE 102. DIVORCES BY DURATION OF MARRIAGE, PLACE OF USUAL RESIDENCE OF HUSBAND AND PARTY AGAINST WHOM GRANTED, 2012

Διάρκεια γάμου (χρόνια)	Σύνολο Total	Τόπος συνήθους διαμονής Place of residence				Duration of marriage (years)
		Αστική Urban	Αγροτική Rural	Εξωτερικό Abroad	Άγνωστος Unkown	
ΣΥΝΟΛΟ - TOTAL						
0 - 4	478	402	55	16	5	0 - 4
5 - 9	398	340	45	12	1	5 - 9
10 - 14	237	202	27	7	1	10 - 14
15 - 19	193	169	20	3	1	15 - 19
20 και πάνω	298	250	39	9	0	20 and over
Σύνολο	1.604	1.363	186	47	8	Total
ΥΠΑΙΤΙΟΤΗΤΑ ΑΝΤΡΩΝ - AGAINST HUSBAND						
0 - 4	211	172	23	11	5	0 - 4
5 - 9	154	133	12	8	1	5 - 9
10 - 14	86	72	11	3	0	10 - 14
15 - 19	66	60	4	2	0	15 - 19
20 και πάνω	90	79	7	4	0	20 and over
Σύνολο	607	516	57	28	6	Total
ΥΠΑΙΤΙΟΤΗΤΑ ΓΥΝΑΙΚΩΝ - AGAINST WIFE						
0 - 4	113	100	11	2	0	0 - 4
5 - 9	56	47	9	0	0	5 - 9
10 - 14	25	19	5	0	1	10 - 14
15 - 19	16	16	0	0	0	15 - 19
20 και πάνω	29	26	3	0	0	20 and over
Σύνολο	239	208	28	2	1	Total
ΥΠΑΙΤΙΟΤΗΤΑ ΚΑΙ ΤΩΝ ΔΥΟ/ΔΕΝ ΕΣΧΥΕΙ AGAINST BOTH/NOT APPLICABLE						
0 - 4	154	130	21	3	0	0 - 4
5 - 9	188	160	24	4	0	5 - 9
10 - 14	126	111	11	4	0	10 - 14
15 - 19	111	93	16	1	1	15 - 19
20 και πάνω	179	145	29	5	0	20 and over
Σύνολο	758	639	101	17	1	Total

Σημ.: Στο συγκεκριμένο πίνακα δεν περιλαμβάνονται 432 διαζύγια για τα οποία η υπαιτιότητα δεν είχε δηλωθεί.

Note: The table does not include 432 divorces for which the party against whom the divorce was granted was not stated.

ΠΙΝΑΚΑΣ 103. ΔΙΑΖΥΓΙΑ ΚΑΤΑ ΕΠΑΡΧΙΑ ΣΥΝΗΘΟΥΣ ΔΙΑΜΟΝΗΣ ΑΝΤΡΩΝ ΚΑΙ ΓΥΝΑΙΚΩΝ, 2012
TABLE 103. DIVORCES BY DISTRICT OF USUAL RESIDENCE OF HUSBAND AND WIFE, 2012

Τόπος συνήθους διαμονής αντρών	Τόπος συνήθους διαμονής γυναικών - Place of usual residence of wife																Place of usual residence of husband				
	Σύνολο - Total																				
	Συν. Total		Αστ. Urban		Αγρ. Rural		Εξωτ. Abroad		Άγνωστος Unknown		Λευκωσία Lefkוסia		Αμμόχωστος Ammochostos		Λάρνακα Larnaka			Λεμεσός Limassol		Πάφος Pafos	
	Αστ. Urban	Αγρ. Rural	Αστ. Urban	Αγρ. Rural	Αστ. Urban	Αγρ. Rural	Αστ. Urban	Αγρ. Rural	Αστ. Urban	Αγρ. Rural	Αστ. Urban	Αγρ. Rural	Αστ. Urban	Αγρ. Rural	Αστ. Urban	Αγρ. Rural		Αστ. Urban	Αγρ. Rural	Αστ. Urban	Αγρ. Rural
ΣΥΝΟΛΟ	2.036	1.576	374	73	13	541	137	69	244	116	610	34	181	18	TOTAL						
Αστικές	1.597	1.400	127	61	9	464	59	5	197	37	565	15	174	11	Urban						
Αγροτικές	363	112	240	8	3	49	76	63	37	75	19	19	7	7	Rural						
Εξωτερικό	65	56	5	4	0	22	1	1	8	3	26	0	0	0	Abroad						
Άγνωστος	11	8	2	0	1	6	1	0	2	1	0	0	0	0	Unknown						
ΛΕΥΚΩΣΙΑ	708	521	142	35	10	477	123	6	14	8	25	3	5	2	LEFKOSIA						
Αστικές	588	482	66	33	7	440	54	3	12	5	25	3	5	1	Urban						
Αγροτικές	120	39	76	2	3	37	69	3	2	3	0	0	0	1	Rural						
ΑΜΜΟΧΩΣΤΟΣ	76	11	63	2	0	3	2	55	4	6	3	0	1	0	AMMOCHOSTOS						
Αγροτικές	76	11	63	2	0	3	2	55	4	6	3	0	1	0	Rural						
ΛΑΡΝΑΚΑ	367	238	112	15	2	16	7	7	209	97	12	0	1	1	LARNAKA						
Αστικές	250	199	37	12	2	9	3	2	179	31	10	0	1	1	Urban						
Αγροτικές	117	39	75	3	0	7	4	5	30	66	2	0	0	0	Rural						
ΛΕΜΕΣΟΣ	608	557	34	17	0	14	0	0	5	1	535	31	3	2	LEMESOS						
Αστικές	570	540	14	16	0	13	0	0	4	1	521	12	2	1	Urban						
Αγροτικές	38	17	20	1	0	1	0	0	1	0	14	19	1	1	Rural						
ΠΑΦΟΣ	201	185	16	0	0	3	3	0	2	0	9	0	171	13	PAFOS						
Αστικές	189	179	10	0	0	2	2	0	2	0	9	0	166	8	Urban						
Αγροτικές	12	6	6	0	0	1	1	0	0	0	0	0	5	5	Rural						

**ΜΕΡΟΣ ΙΙΙ. ΕΚΤΙΜΗΣΕΙΣ ΠΛΗΘΥΣΜΟΥ ΚΑΙ ΔΗΜΟΓΡΑΦΙΚΩΝ
ΣΤΟΙΧΕΙΩΝ ΣΤΙΣ ΠΕΡΙΟΧΕΣ ΠΟΥ ΕΛΕΓΧΕΙ ΤΟ ΚΡΑΤΟΣ**

(στ) Μετανάστευση

**PART III. POPULATION ESTIMATES AND VITAL STATISTICS
FOR THE GOVERNMENT CONTROLLED AREA**

(f) Migration

ΠΙΝΑΚΑΣ 104. ΜΕΤΑΝΑΣΤΕΥΤΙΚΗ ΚΙΝΗΣΗ, 1981-2012
TABLE 104. MIGRATION MOVEMENTS, 1981-2012

Χρόνος Year	Μετανάστες προς την Κύπρο ⁽¹⁾ Long term Immigrants ⁽¹⁾			Μετανάστες από την Κύπρο ⁽²⁾ Emigrants ⁽²⁾	Καθαρή Μετανάστευση ⁽³⁾ Net Migration ⁽³⁾	Μετανάστες μικρής διάρκειας ⁽¹⁾ Short term Immigrants ⁽¹⁾		
	Σύνολο Total	Άντρες Males	Γυναίκες Females			Σύνολο Total	Άντρες Males	Γυναίκες Females
1981	246	129	117	...	196
1982	390	181	209	...	-31
1983	597	297	300	79	518
1984	251	117	134	96	155
1985	329	168	161	91	238
1986	354	176	178	179	175	9.195	6.516	2.679
1987	454	232	222	182	272	9.457	7.867	1.590
1988	383	187	196	126	257	10.156	8.373	1.783
1989	4.526	16.556	12.007	4.549
1990	8.707	20.673	13.825	6.848
1991	10.559
1992	9.999
1993	8.000
1994	7.000
1995	6.000
1996	5.300
1997	4.800
1998	8.801*	4.255	4.491	...	4.200	21.206*	9.360	11.577
1999	8.524*	3.978	4.482	...	4.200	15.812*	7.138	8.538
2000	12.764	6.298	6.466	...	3.960	22.187	10.543	11.644
2001	17.485	9.563	7.922	...	4.650	8.641	3.435	5.206
2002	6.940	3.249	3.691	1.474	5.466	8.364	3.319	5.045
2003	7.981	3.802	4.179	1.696	6.285	10.353	4.761	5.592
2004	9.003	4.188	4.815	1.913	7.090	17.791	9.721	8.070
2005	10.320	4.878	5.442	2.192	8.128	19.243	9.156	10.087
2006	13.077	6.306	6.771	2.778	10.299	16.680	7.244	9.436
2007	19.328	9.221	10.107	4.106	15.222	14.179	7.586	6.593
2008	21.060	9.462	11.598	4.474	16.586	11.678	6.043	5.635
2009	22.581	9.555	13.026	4.797	17.784	9.527	5.149	4.378
2010	20.206	8.712	11.494	4.293	15.913	15.020	7.533	7.487
2011	23.037	10.330	12.707	4.895	18.142	15.745	8.106	7.638
2012	17.476	5.795	11.681	18.105	-629	11.825	5.271	6.554

Σημ.: 1. Για την περίοδο 1981-1988 τα στοιχεία βασίζονται στις δηλώσεις των ταξιδιωτών στα δελτία αφίξεων
 2. Για την περίοδο 1983-1988 τα στοιχεία βασίζονται στις δηλώσεις των ταξιδιωτών στα δελτία αναχωρήσεων
 3. Στα χρόνια που δεν υπάρχουν στοιχεία για μετανάστευση ή καθαρή μετανάστευση βασίζεται σε εκτιμήσεις
 *. Περιλαμβάνονται όσοι δεν δηλώθηκαν κατά φύλο

Note: 1. For the period 1981-1988 figures are based on the declaration of travellers on the arrival cards
 2. For the period 1983-1988 figures are based on the declaration of travellers on the departure cards
 3. For the years that there are no data on immigrants and emigrants, net migration is estimated
 *. Includes those whose sex was not stated

ΠΙΝΑΚΑΣ 105. ΜΕΤΑΝΑΣΤΕΣ ΠΡΟΣ ΤΗΝ ΚΥΠΡΟ ΚΑΤΑ ΜΗΝΑ ΚΑΙ ΦΥΛΟ, 2008-2012
TABLE 105. LONG TERM IMMIGRANTS BY MONTH AND SEX, 2008-2012

Μήνας	2008				2009				2010				2011				2012				Month
	Άντρες		Γυναίκες		Άντρες		Γυναίκες		Άντρες		Γυναίκες		Άντρες		Γυναίκες		Άντρες		Γυναίκες		
	Total	Females	Total	Females	Total	Females	Total	Females	Total	Females	Total	Females	Total	Females	Total	Females	Total	Females	Total	Females	
Σύνολο	21.060	9.462	11.598	22.581	9.555	13.026	20.206	8.712	11.494	23.037	10.330	12.707	17.476	5.795	11.681	Total					
Ιανουάριος	1.200	596	604	1.501	719	782	1.116	523	593	1.236	571	665	1.603	720	883	January					
Φεβρουάριος	1.587	785	802	1.999	922	1.077	1.369	630	739	1.342	652	690	860	362	498	February					
Μάρτιος	1.683	761	922	1.692	679	1.013	1.319	518	801	1.552	687	865	1.143	343	800	March					
Ιαν. - Μάρτιος	4.470	2.142	2.328	5.192	2.320	2.872	3.804	1.671	2.133	4.130	1.910	2.220	3.606	1.425	2.181	Jan - March					
Απρίλιος	1.649	722	927	1.762	720	1.042	1.285	519	766	1.532	643	889	1.562	517	1.045	April					
Μάιος	1.919	842	1.077	1.972	821	1.151	1.567	669	898	1.712	767	945	1.123	339	784	May					
Ιούνιος	1.940	857	1.083	1.998	817	1.181	1.763	771	992	2.102	1.025	1.077	1.176	361	815	June					
Απρ. - Ιούνιος	5.508	2.421	3.087	5.732	2.358	3.374	4.615	1.959	2.656	5.346	2.435	2.911	3.861	1.217	2.644	April - June					
Ιούλιος	2.059	899	1.160	2.023	845	1.178	1.839	810	1.029	2.057	950	1.107	1.984	673	1.311	July					
Αύγουστος	2.131	961	1.170	2.233	880	1.353	2.361	1.086	1.275	2.744	1.258	1.486	1.788	403	1.385	August					
Σεπτέμβριος	2.264	1.074	1.190	2.765	1.228	1.537	2.946	1.266	1.680	3.765	1.753	2.012	2.713	1.108	1.605	September					
Ιούλιος - Σεπτ.	6.454	2.934	3.520	7.021	2.953	4.068	7.146	3.162	3.984	8.566	3.961	4.605	6.485	2.184	4.301	July - September					
Οκτώβριος	2.013	908	1.105	1.958	911	1.047	1.755	746	1.009	1.999	875	1.124	1.397	211	1.186	October					
Νοέμβριος	1.457	607	850	1.373	524	849	1.517	656	861	1.557	622	935	1.012	406	606	November					
Δεκέμβριος	1.158	450	708	1.305	489	816	1.369	518	851	1.439	527	912	1.115	352	763	December					
Οκτ. - Δεκέμβριος	4.628	1.965	2.663	4.636	1.924	2.712	4.641	1.920	2.721	4.995	2.024	2.971	3.524	969	2.555	Oct - December					

Σημ.: Τα στοιχεία για την περίοδο 2001-2010 έχουν αναθεωρηθεί με βάση την Απογραφή Πληθυσμού 2011
 Note: The data for the period 2001-2010 have been revised according to the Census of Population 2011.

ΠΙΝΑΚΑΣ 106. ΜΕΤΑΝΑΣΤΕΣ ΠΡΟΣ ΤΗΝ ΚΥΠΡΟ ΚΑΤΑ ΗΛΙΚΙΑ, ΥΠΗΚΟΟΤΗΤΑ ΚΑΙ ΦΥΛΟ, 2012
 TABLE 106. LONG TERM IMMIGRANTS BY AGE, CITIZENSHIP AND SEX, 2012

Ηλικία Age	ΥΠΗΚΟΟΤΗΤΑ - CITIZENSHIP													
	Σύνολο - Total		Κυπριακή - Cypriots		Ε.Ε. - EU		Εκτός Ε.Ε. - Non EU		Δε δηλώθηκε - Not stated					
	Άντρες Males	Γυναίκες Females	Σύνολο Total	Άντρες Males	Γυναίκες Females	Σύνολο Total	Άντρες Males	Γυναίκες Females	Σύνολο Total	Άντρες Males	Γυναίκες Females	Σύνολο Total	Άντρες Males	Γυναίκες Females
Σύνολο - Total	17.476	11.681	1.276	410	866	10.197	4.059	6.138	5.978	1.301	4.677	25	25	0
0-4	235	110	59	21	38	176	104	72	0	0	0	0	0	0
5-9	248	99	14	14	0	220	135	85	14	0	14	0	0	0
10-14	240	165	0	0	0	197	53	144	43	22	21	0	0	0
15-19	954	678	69	25	44	825	231	594	60	20	40	0	0	0
20-24	3.066	2.199	240	0	240	2.045	662	1.383	781	205	576	0	0	0
25-29	4.341	2.981	364	137	227	2.289	858	1.431	1.663	340	1.323	25	25	0
30-34	3.605	2.258	279	99	180	1.779	863	916	1.547	385	1.162	0	0	0
35-39	2.208	1.472	126	41	85	940	442	498	1.142	253	889	0	0	0
40-44	923	718	25	25	0	539	180	359	359	0	359	0	0	0
45-49	679	446	0	0	0	446	167	279	233	66	167	0	0	0
50-54	291	159	0	0	0	185	122	63	106	10	96	0	0	0
55-59	222	142	21	0	21	201	80	121	0	0	0	0	0	0
60-64	218	85	79	48	31	139	85	54	0	0	0	0	0	0
65-69	27	0	0	0	0	27	27	0	0	0	0	0	0	0
70-74	27	27	0	0	0	27	0	27	0	0	0	0	0	0
75-79	0	0	0	0	0	0	0	0	0	0	0	0	0	0
80+	0	0	0	0	0	0	0	0	0	0	0	0	0	0
Δε δηλώθηκε Not stated	192	142	0	0	0	162	50	112	30	0	30	0	0	0

ΠΙΝΑΚΑΣ 107. ΜΕΤΑΝΑΣΤΕΣ ΠΡΟΣ ΤΗΝ ΚΥΠΡΟ ΚΑΤΑ ΗΛΙΚΙΑ, ΧΩΡΑ ΓΕΝΝΗΣΗΣ ΚΑΙ ΦΥΛΟ, 2012
 TABLE 107. LONG TERM IMMIGRANTS BY AGE, COUNTRY OF BIRTH AND SEX, 2012

Ηλικία Age	ΧΩΡΑ ΓΕΝΝΗΣΗΣ - COUNTRY OF BIRTH											
	Σύνολο - Total			Κυπριακή - Cypriots			Ε.Ε. - EU			Εκτός Ε.Ε. - Non EU		
	Άντρες Males	Γυναίκες Females	Σύνολο Total	Άντρες Males	Γυναίκες Females	Σύνολο Total	Άντρες Males	Γυναίκες Females	Σύνολο Total	Άντρες Males	Γυναίκες Females	Σύνολο Total
Σύνολο - Total	17.476	5.795	11.681	1.157	338	819	9.758	3.801	5.957	6.561	1.656	4.905
0-4	235	125	110	60	22	38	175	103	72	0	0	0
5-9	248	149	99	14	14	0	199	125	74	35	10	25
10-14	240	75	165	0	0	0	197	53	144	43	22	21
15-19	954	276	678	69	25	44	774	231	543	111	20	91
20-24	3.066	867	2.199	239	0	239	1.961	578	1.383	866	289	577
25-29	4.341	1.360	2.981	286	111	175	2.182	814	1.368	1.873	435	1.438
30-34	3.605	1.347	2.258	280	100	180	1.636	775	861	1.689	472	1.217
35-39	2.208	736	1.472	105	41	64	960	442	518	1.143	253	890
40-44	923	205	718	25	25	0	495	159	336	403	21	382
45-49	679	233	446	0	0	0	436	157	279	243	76	167
50-54	291	132	159	0	0	0	214	122	92	77	10	67
55-59	222	80	142	37	0	37	185	80	105	0	0	0
60-64	218	133	85	42	0	42	128	85	43	48	48	0
65-69	27	27	0	0	0	0	27	27	0	0	0	0
70-74	27	0	27	0	0	0	27	0	27	0	0	0
75-79	0	0	0	0	0	0	0	0	0	0	0	0
80+	0	0	0	0	0	0	0	0	0	0	0	0
Δε δηλώθηκε Not stated	192	50	142	0	0	0	162	50	112	30	0	30

ΠΙΝΑΚΑΣ 108. ΜΕΤΑΝΑΣΤΕΣ ΠΡΟΣ ΤΗΝ ΚΥΠΡΟ ΚΑΤΑ ΗΛΙΚΙΑ, ΧΩΡΑ ΠΡΟΗΓΟΥΜΕΝΗΣ ΔΙΑΜΟΝΗΣ ΚΑΙ ΦΥΛΟ, 2012
 TABLE 108. LONG TERM IMMIGRANTS BY AGE, COUNTRY OF PREVIOUS RESIDENCE AND SEX, 2012

Ηλικία	ΧΩΡΑ ΠΡΟΗΓΟΥΜΕΝΗΣ ΔΙΑΜΟΝΗΣ - COUNTRY OF PREVIOUS RESIDENCE														
	Σύνολο - Total						E.E. - EU						Εκτός E.E. - Non EU		Age
	Σύνολο Total	Άντρες Males	Γυναίκες Females	Σύνολο Total	Άντρες Males	Γυναίκες Females	Σύνολο Total	Άντρες Males	Γυναίκες Females	Σύνολο Total	Άντρες Males	Γυναίκες Females			
ΣΥΝΟΛΟ	17.476	5.795	11.681	11.116	4.236	6.880	6.360	1.559	4.801	TOTAL					
0-4	235	125	110	221	125	96	14	0	14	0-4					
5-9	248	149	99	187	113	74	61	36	25	5-9					
10-14	240	75	165	197	53	144	43	22	21	10-14					
15-19	954	276	678	893	256	637	61	20	41	15-19					
20-24	3.066	867	2.199	2.279	662	1.617	787	205	582	20-24					
25-29	4.341	1.360	2.981	2.532	923	1.609	1.809	437	1.372	25-29					
30-34	3.605	1.347	2.258	2.015	919	1.096	1.590	428	1.162	30-34					
35-39	2.208	736	1.472	1.074	517	557	1.134	219	915	35-39					
40-44	923	205	718	563	205	358	360	0	360	40-44					
45-49	679	233	446	429	136	293	250	97	153	45-49					
50-54	291	132	159	167	122	45	124	10	114	50-54					
55-59	222	80	142	222	80	142	0	0	0	55-59					
60-64	218	133	85	121	48	73	97	85	12	60-64					
65-69	27	27	0	27	27	0	0	0	0	65-69					
70-74	27	0	27	27	0	27	0	0	0	70-74					
75-79	0	0	0	0	0	0	0	0	0	75-79					
80+	0	0	0	0	0	0	0	0	0	80+					
Not stated	192	50	142	162	50	112	30	0	30	Δε δηλώθηκε					

ΠΙΝΑΚΑΣ 109 . ΜΕΤΑΝΑΣΤΕΣ ΑΠΟ ΤΗΝ ΚΥΠΡΟ ΚΑΤΑ ΥΠΗΚΟΟΤΗΤΑ, 2010-2012
TABLE 109. EMIGRANTS BY CITIZENSHIP, 2010-2012

Υπηκοότητα	2010	2011	2012	Citizenship
Σύνολο	4.293	4.895	18.105	Total
Κυπριακή	212	242	1.050	Cypriot
E.E.	564	643	5.078	EU
Εκτός E.E.	3.171	3.615	11.977	Non-EU
Δε δηλώθηκε	346	395	0	Not stated

Σημ.: Τα στοιχεία για την περίοδο 2001-2010 έχουν αναθεωρηθεί με βάση την Απογραφή Πληθυσμού 2011
 Note: The data for the period 2001-2010 have been revised according to the Census of Population 2011.

ΠΙΝΑΚΑΣ 110. ΜΕΤΑΝΑΣΤΕΣ ΑΠΟ ΚΥΠΡΟ ΚΑΤΑ ΜΗΝΑ ΚΑΙ ΦΥΛΟ, 2009-2012
TABLE 110. EMIGRANTS BY MONTH AND SEX, 2009-2012

Μήνας	2009			2010			2011			2012			Month
	Σύνολο	Άντρες	Γυναίκες	Σύνολο	Άντρες	Γυναίκες	Σύνολο	Άντρες	Γυναίκες	Σύνολο	Άντρες	Γυναίκες	
	Total	Males	Females	Total	Males	Females	Total	Males	Females	Total	Males	Females	
Σύνολο	4.797	2.000	2.797	4.293	1.821	2.472	4.895	2.158	2.737	18.105	6.073	12.032	Total
Ιανουάριος	318	150	168	237	109	128	262	118	144	1.570	705	865	January
Φεβρουάριος	424	193	231	290	131	159	285	135	150	657	263	394	February
Μάρτιος	360	142	218	281	108	173	330	143	187	1.106	327	779	March
Ιαν. - Μάρτ.	1.102	485	617	808	348	460	877	396	481	3.333	1.295	2.038	Jan.-Mar.
Απρίλιος	375	151	224	273	108	165	325	133	192	1.504	492	1.012	April
Μάιος	419	172	247	333	140	193	364	160	204	1.169	360	809	May
Ιούνιος	424	171	253	374	161	213	447	215	232	1.239	392	847	June
Απρ. - Μάιο	1.218	494	724	980	409	571	1.136	508	628	3.912	1.244	2.668	Apr.-June
Ιούλιος	430	177	253	390	169	221	437	198	239	2.019	695	1.324	July
Αύγουστος	474	184	290	503	228	275	583	264	319	1.934	470	1.464	August
Σεπτέμβριος	587	258	329	626	266	360	800	369	431	2.954	1.220	1.734	September
Ιουλ. - Σεπτ.	1.491	619	872	1.519	663	856	1.820	831	989	6.907	2.385	4.522	July-Sept.
Οκτώβριος	416	191	225	373	156	217	425	183	242	1.614	306	1.308	October
Νοέμβριος	292	109	183	322	137	185	331	130	201	1.203	483	720	November
Δεκέμβριος	278	102	176	291	108	183	306	110	196	1.136	360	776	December
Οκτ - Δεκ.	986	402	584	986	401	585	1.062	423	639	3.953	1.149	2.804	Oct - Dec.

ΠΙΝΑΚΑΣ 111. ΜΕΤΑΝΑΣΤΕΣ ΑΠΟ ΤΗΝ ΚΥΠΡΟ ΚΑΤΑ ΧΩΡΑ ΕΠΟΜΕΝΗΣ ΔΙΑΜΟΝΗΣ, 2010-2012

TABLE 111. EMIGRANTS BY COUNTRY OF NEXT RESIDENCE, 2010-2012

Χώρα	2010	2011	2012	Country
Σύνολο	4.293	4.895	18.105	Total
E.E.	662	755	5.443	EU
Εκτός E.E.	3.281	3.741	12.662	Non-EU
Δε δηλώθηκε	350	399	0	Not stated

ΠΙΝΑΚΑΣ 112. ΜΕΤΑΝΑΣΤΕΣ ΜΙΚΡΗΣ ΔΙΑΡΚΕΙΑΣ ΚΑΤΑ ΜΗΝΑ ΚΑΙ ΦΥΛΟ, 2008-2012
TABLE 112. SHORT TERM IMMIGRANTS BY MONTH AND SEX, 2008-2012

Μήνας	2008				2009				2010				2011				2012 ¹				Month	
	Αντρες		Γυναίκες		Αντρες		Γυναίκες		Αντρες		Γυναίκες		Αντρες		Γυναίκες		Αντρες		Γυναίκες			
	Total	Males	Females	Total	Males	Females	Total	Males	Females	Total	Males	Females	Total	Males	Females	Total	Males	Females	Total	Males		Females
Σύνολο	11.678	6.043	5.635	9.527	5.149	4.378	15.020	7.533	7.487	15.745	8.106	7.638	11.825	5.271	6.554	11.825	5.271	6.554	Total	6.554	Total	6.554
Ιανουάριος	1.247	652	595	934	552	382	1.335	817	517	1.099	636	463	955	532	423	955	532	423	January	423	January	423
Φεβρουάριος	687	494	193	450	222	228	797	418	379	1.117	662	455	800	353	446	800	353	446	February	446	February	446
Μάρτιος	1.141	687	454	867	511	356	1.752	979	773	1.342	849	492	1.117	707	410	1.117	707	410	March	410	March	410
Ιανουάριος- Μάρτιος	3.075	1.833	1.242	2.251	1.285	966	3.884	2.214	1.669	3.558	2.147	1.410	2.872	1.592	1.279	2.872	1.592	1.279	January- March	1.279	January- March	1.279
Απρίλιος	1.875	877	998	1.531	769	762	2.549	1.014	1.534	3.222	1.532	1.689	2.053	959	1.094	2.053	959	1.094	April	1.094	April	1.094
Μάιος	1.398	606	792	1.691	887	804	2.069	1.039	1.029	3.339	1.731	1.607	2.211	693	1.518	2.211	693	1.518	May	1.518	May	1.518
Ιούνιος	1.603	434	1.169	1.389	637	752	1.634	632	1.002	2.332	732	1.599	1.428	559	869	1.428	559	869	June	869	June	869
Απρίλιος- Ιούνιος	4.876	1.917	2.959	4.611	2.293	2.318	6.252	2.685	3.565	8.893	3.995	4.895	5.692	2.211	3.481	5.692	2.211	3.481	April- June	3.481	April- June	3.481
Ιούλιος	818	458	360	538	339	199	939	354	584	870	526	343	543	262	281	543	262	281	July	281	July	281
Αύγουστος	687	555	132	469	257	212	1.126	338	788	731	459	271	500	180	319	500	180	319	August	319	August	319
Σεπτέμβριος	746	265	481	648	389	259	1.243	825	417	904	384	520	1.151	546	605	1.151	546	605	September	605	September	605
Ιούλιος- Σεπτέμβριος	2.251	1.278	973	1.655	985	670	3.308	1.517	1.789	2.505	1.369	1.134	2.194	988	1.205	2.194	988	1.205	July- September	1.205	July- September	1.205
Οκτώβριος	533	343	190	347	272	75	418	265	153	230	144	86	437	176	261	437	176	261	October	261	October	261
Νοέμβριος	420	318	102	331	138	193	486	284	202	376	268	107	457	218	239	457	218	239	November	239	November	239
Δεκέμβριος	523	354	169	332	176	156	665	561	103	177	177	0	173	84	89	173	84	89	December	89	December	89
Οκτ.- Δεκέμβριος	1.476	1.015	461	1.010	586	424	1.569	1.110	458	783	589	193	1.067	478	589	1.067	478	589	Oct.- December	589	Oct.- December	589

Σημ (1) : Τα στοιχεία για το μήνα Μάρτιο 2012 βασίζονται σε εκτιμήσεις.

Note (1): Data for the month of March 2012 is based on estimations.

Σημ.: Τα σύνολα μπορεί να μην δίνουν το άθροισμα των επί μέρους αριθμών εξαιτίας του στρογγυλέματος των αριθμών ύστερα από την αναγωγή.
Note: The figures may not add up to the total due to rounding at the grossing up stage.

ΠΙΝΑΚΑΣ 113. ΜΕΤΑΝΑΣΤΕΣ ΜΙΚΡΗΣ ΔΙΑΡΚΕΙΑΣ ΚΑΤΑ ΗΛΙΚΙΑ ΚΑΙ ΦΥΛΟ, 2005-2012
TABLE 113. SHORT TERM IMMIGRANTS BY AGE AND SEX, 2005-2012

Ηλικία Age	Φύλο	2005	2006	2007	2008	2009	2010	2011	2012 ¹	Sex
Σύνολο	Σύνολο	19.243	16.680	14.179	11.678	9.527	15.020	15.745	11.825	Total
	Άντρες	9.156	7.244	7.586	6.043	5.149	7.533	8.106	5.271	Males
	Γυναίκες	10.087	9.436	6.593	5.635	4.378	7.487	7.638	6.554	Females
0 - 19	Σύνολο	1.168	1.095	957	864	740	938	869	221	Total
	Άντρες	578	512	600	418	419	531	406	108	Males
	Γυναίκες	590	583	357	446	321	407	462	113	Females
20 - 29	Σύνολο	13.538	13.033	10.618	8.199	6.531	10.786	12.472	9.783	Total
	Άντρες	6.153	5.669	5.367	4.187	3.448	5.226	6.374	4.344	Males
	Γυναίκες	7.385	7.364	5.251	4.012	3.083	5.558	6.097	5.439	Females
30 - 39	Σύνολο	2.970	1.888	1.760	1.733	1.425	2.184	1.638	1.400	Total
	Άντρες	1.472	775	938	881	739	1.306	874	541	Males
	Γυναίκες	1.498	1.113	822	852	686	877	762	859	Females
40 - 49	Σύνολο	900	422	682	560	551	493	463	204	Total
	Άντρες	490	199	583	337	344	149	296	159	Males
	Γυναίκες	410	223	99	223	207	342	167	44	Females
50 - 59	Σύνολο	394	171	85	187	183	183	123	149	Total
	Άντρες	263	65	72	101	115	115	67	92	Males
	Γυναίκες	131	106	13	86	68	68	56	57	Females
60 +	Σύνολο	229	71	58	91	76	219	0	0	Total
	Άντρες	171	24	26	91	63	56	0	0	Males
	Γυναίκες	58	47	32	0	13	163	0	0	Females
Δε δηλ. Not stat.	Σύνολο	44	0	19	44	21	209	176	68	Total
	Άντρες	29	0	0	28	21	143	85	27	Males
	Γυναίκες	15	0	19	16	0	66	90	41	Females

Σημ (1) : Τα στοιχεία για το μήνα Μάρτιο 2012 βασίζονται σε εκτιμήσεις.

Note (1): Data for the month of March 2012 is based on estimations.

Σημ.: Τα σύνολα μπορεί να μην δίνουν το άθροισμα των επί μέρους αριθμών εξαιτίας του στρογγυλέματος των αριθμών ύστερα από την αναγωγή.

Note: The figures may not add up to the total due to rounding at the grossing up stage.

ΜΕΡΟΣ ΙV. ΔΙΕΘΝΕΙΣ ΣΤΑΤΙΣΤΙΚΕΣ

PART IV. INTERNATIONAL STATISTICS

ΠΙΝΑΚΑΣ Ι. ΔΗΜΟΓΡΑΦΙΚΑ ΜΕΓΕΘΗ ΓΗΡΑΝΣΗΣ ΣΤΟΝ ΚΟΣΜΟ, 1975-2050
TABLE I. AGEING DEMOGRAPHIC INDICATORS FOR THE WORLD, 1975-2050

	1975	2007	2025	2050	
Κόσμος					World
Ποσοστό αύξησης %	1,7	1,1	0,7	0,4	Growth rate %
% ομάδες ηλικιών					% age group
0-14	36,8	26,8	24,2	20,2	0-14
15-59	54,7	65,6	60,8	58,1	15-59
60+	8,6	7,6	15,1	21,7	60+
Δείκτης γήρανσης	23,4	38,7	62,5	107,4	Ageing index
Μέση ηλικία (χρόνια)	22,4	28,1	32,8	37,8	Median age (years)
Ποσοστά εξαρτήσεως					Dependency ratio
Σύνολο ((0-14+65+)/(15-64))	73,8	53,9	53,1	57,1	Total ((0-14+65+)/(15-64))
Νεαρών (0-14)/(15-64)	63,9	42,4	37,0	31,7	Youth (0-14)/(15-64)
Ηλικιωμένων (65+)/(15-64)	9,9	11,5	16,1	25,4	Old age (65+)/(15-64)
Συνολικό ποσ. γονιμότητας	3,9	2,5	2,2	2,0	Total fertility rate
Προσδ. διάρκ. ζωής γέννηση					Life expectancy at birth
Άντρες	59,9	66,5	71,1	75,1	Males
Γυναίκες	61,7	68,7	73,5	77,5	Females
Αφρική					Africa
Ποσοστό αύξησης %	2,8	2,1	1,7	1,2	Growth rate %
% ομάδες ηλικιών					% age group
0-14	44,9	41,1	36,9	28,7	0-14
15-59	50,0	53,6	56,8	61,4	15-59
60+	5,0	5,3	6,4	10,0	60+
Δείκτης γήρανσης	11,1	12,9	17,3	34,7	Ageing index
Μέση ηλικία (χρόνια)	17,4	18,9	21,8	27,4	Median age (years)
Ποσοστά εξαρτήσεως					Dependency ratio
Σύνολο ((0-14+65+)/(15-64))	92,6	80,2	69,7	54,7	Total ((0-14+65+)/(15-64))
Νεαρών (0-14)/(15-64)	86,6	74,0	62,5	44,4	Youth (0-14)/(15-64)
Ηλικιωμένων (65+)/(15-64)	6,0	6,2	7,2	10,3	Old age (65+)/(15-64)
Συνολικό ποσ. γονιμότητας	6,6	4,7	3,4	2,5	Total fertility rate
Προσδ. διάρκ. ζωής γέννηση					Life expectancy at birth
Άντρες	47,1	49,3	56,9	63,8	Males
Γυναίκες	50,2	50,6	59,0	67,0	Females
Ασία					Asia
Ποσοστό αύξησης %	1,9	1,1	0,6	0,2	Growth rate %
% ομάδες ηλικιών					% age group
0-14	39,6	27,0	22,6	18,3	0-14
15-59	53,7	63,4	62,5	58,1	15-59
60+	6,6	9,6	14,9	23,6	60+
Δείκτης γήρανσης	16,8	35,8	66,2	129,1	Ageing index
Μέση ηλικία (χρόνια)	20,3	27,7	33,7	39,9	Median age (years)
Ποσοστά εξαρτήσεως					Dependency ratio
Σύνολο ((0-14+65+)/(15-64))	78,0	50,5	48,7	55,6	Total ((0-14+65+)/(15-64))
Νεαρών (0-14)/(15-64)	70,5	40,6	33,6	28,5	Youth (0-14)/(15-64)
Ηλικιωμένων (65+)/(15-64)	7,5	9,9	15,1	27,2	Old age (65+)/(15-64)
Συνολικό ποσ. γονιμότητας	4,2	2,3	2,0	1,9	Total fertility rate
Προσδ. διάρκ. ζωής γέννηση					Life expectancy at birth
Άντρες	57,8	66,8	71,3	75,0	Males
Γυναίκες	59,3	70,8	75,9	79,5	Females

(συνέχ. - cont'd)

ΠΙΝΑΚΑΣ Ι (συνέχ.). ΔΗΜΟΓΡΑΦΙΚΑ ΜΕΓΕΘΗ ΓΗΡΑΝΣΗΣ ΣΤΟΝ ΚΟΣΜΟ, 1975-2050
TABLE I (cont'd). AGEING DEMOGRAPHIC INDICATORS FOR THE WORLD, 1975-2050

	1975	2007	2025	2050	
Ευρώπη					Europe
Ποσοστό αύξησης %	0,5	-0,1	-0,3	-0,4	Growth rate %
% ομάδες ηλικιών					% age group
0-14	23,7	15,5	14,7	15,0	0-14
15-59	59,9	63,4	57,3	50,5	15-59
60+	16,4	21,1	28,0	34,5	60+
Δείκτης γήρανσης	69,1	136,2	190,0	229,7	Ageing index
Μέση ηλικία (χρόνια)	32,1	39,0	44,0	47,1	Median age (years)
Ποσοστά εξαρτήσεως					Dependency ratio
Σύνολο ((0-14+65+)/(15-64))	54,3	46,1	55,6	74,2	Total ((0-14+65+)/(15-64))
Νεαρών (0-14)/(15-64)	36,6	22,6	22,9	26,2	Youth (0-14)/(15-64)
Ηλικιωμένων (65+)/(15-64)	17,6	23,5	32,7	48,0	Old age (65+)/(15-64)
Συνολικό ποσ. γονιμότητας	2,0	1,4	1,7	1,8	Total fertility rate
Προσδ. διάρκ. ζωής γέννηση					Life expectancy at birth
Αντρες	67,6	70,2	74,4	77,5	Males
Γυναίκες	75,2	78,4	81,1	83,6	Females
Λατινική Αμερική & Καραϊβική					Latin America & Caribbean
Ποσοστό αύξησης %	2,3	1,3	0,7	0,2	Growth rate %
% ομάδες ηλικιών					% age group
0-14	41,3	29,2	23,3	18,1	0-14
15-59	52,2	61,6	62,2	57,8	15-59
60+	6,5	9,1	14,5	24,1	60+
Δείκτης γήρανσης	15,8	31,3	61,9	133,4	Ageing index
Μέση ηλικία (χρόνια)	19,3	25,9	32,3	39,9	Median age (years)
Ποσοστά εξαρτήσεως					Dependency ratio
Σύνολο ((0-14+65+)/(15-64))	83,9	55,1	50,2	57,3	Total ((0-14+65+)/(15-64))
Νεαρών (0-14)/(15-64)	76,0	45,3	35,1	28,4	Youth (0-14)/(15-64)
Ηλικιωμένων (65+)/(15-64)	7,9	9,8	15,1	28,9	Old age (65+)/(15-64)
Συνολικό ποσ. γονιμότητας	4,5	2,4	2,0	1,9	Total fertility rate
Προσδ. διάρκ. ζωής γέννηση					Life expectancy at birth
Αντρες	60,5	69,8	73,7	76,4	Males
Γυναίκες	65,7	76,1	79,9	82,5	Females
Βόρειος Αμερική					North America
Ποσοστό αύξησης %	1,0	0,9	0,6	0,4	Growth rate %
% ομάδες ηλικιών					% age group
0-14	25,3	20,1	18,3	17,1	0-14
15-59	60,2	62,6	57,5	55,9	15-59
60+	14,6	17,3	24,2	27,0	60+
Δείκτης γήρανσης	57,7	86,1	132,0	157,6	Ageing index
Μέση ηλικία (χρόνια)	28,7	36,3	38,8	41,5	Median age (years)
Ποσοστά εξαρτήσεως					Dependency ratio
Σύνολο ((0-14+65+)/(15-64))	55,1	48,4	57,1	61,9	Total ((0-14+65+)/(15-64))
Νεαρών (0-14)/(15-64)	39,2	29,8	28,8	27,7	Youth (0-14)/(15-64)
Ηλικιωμένων (65+)/(15-64)	15,9	18,6	28,4	34,2	Old age (65+)/(15-64)
Συνολικό ποσ. γονιμότητας	1,8	2,0	1,8	1,9	Total fertility rate
Προσδ. διάρκ. ζωής γέννηση					Life expectancy at birth
Αντρες	69,6	75,5	77,9	80,2	Males
Γυναίκες	77,3	80,8	83,1	85,2	Females

(συνέχ. - cont'd)

ΠΙΝΑΚΑΣ Ι (συνέχ.). ΔΗΜΟΓΡΑΦΙΚΑ ΜΕΓΕΘΗ ΓΗΡΑΝΣΗΣ ΣΤΟΝ ΚΟΣΜΟ, 1975-2050
TABLE I (cont'd). AGEING DEMOGRAPHIC INDICATORS FOR THE WORLD, 1975-2050

	1975	2007	2025	2050	
Ωκεανία					Oceania
Ποσοστό αύξησης %	1,5	1,2	0,8	0,4	Growth rate %
% ομάδες ηλικιών					% age group
0-14	31,3	24,2	21,1	18,0	0-14
15-59	57,8	61,4	58,8	57,0	15-59
60+	10,9	14,4	20,1	25,0	60+
Δείκτης γήρανσης	34,8	59,7	95,4	139,0	Ageing index
Μέση ηλικία (χρόνια)	25,6	32,3	36,4	40,5	Median age (years)
Ποσοστά εξαρτήσεως					Dependency ratio
Σύνολο ((0-14+65+)/((15-64))	63,0	52,5	56,0	59,5	Total ((0-14+65+)/((15-64))
Νεαρών (0-14)/((15-64))	51,0	36,9	32,9	28,7	Youth (0-14)/((15-64))
Ηλικιωμένων (65+)/((15-64))	11,9	15,6	43,1	30,8	Old age (65+)/((15-64))
Συνολικό ποσ. γονιμότητας	2,8	2,2	2,1	1,9	Total fertility rate
Προσδ. διάρκ. ζωής γέννηση					Life expectancy at birth
Αντρες	64,6	73,0	76,6	78,9	Males
Γυναίκες	70,3	77,3	80,7	83,4	Females

Πηγή - Source: World Population Ageing, 2007, United Nations

- Σημ.: 1. Το συνολικό ποσοστό γονιμότητας και η προσδοκώμενη διάρκεια ζωής αναφέρονται σε πενταετίες, δηλ. 1975-1980, 2005-2010, 2025-2030 και 2045-2050.
 2. Ο δείκτης γήρανσης δείχνει τα πρόσωπα ηλικίας 60+ σε κάθε 100 πρόσωπα κάτω των 15 χρόνων.

- Notes: 1. Total fertility rate and life expectancy at birth refer to 1975-1980, 2005-2010, 2025-2030 και 2045-2050.
 2. Ageing index is the number of persons aged 60+ per hundred persons aged under 15.

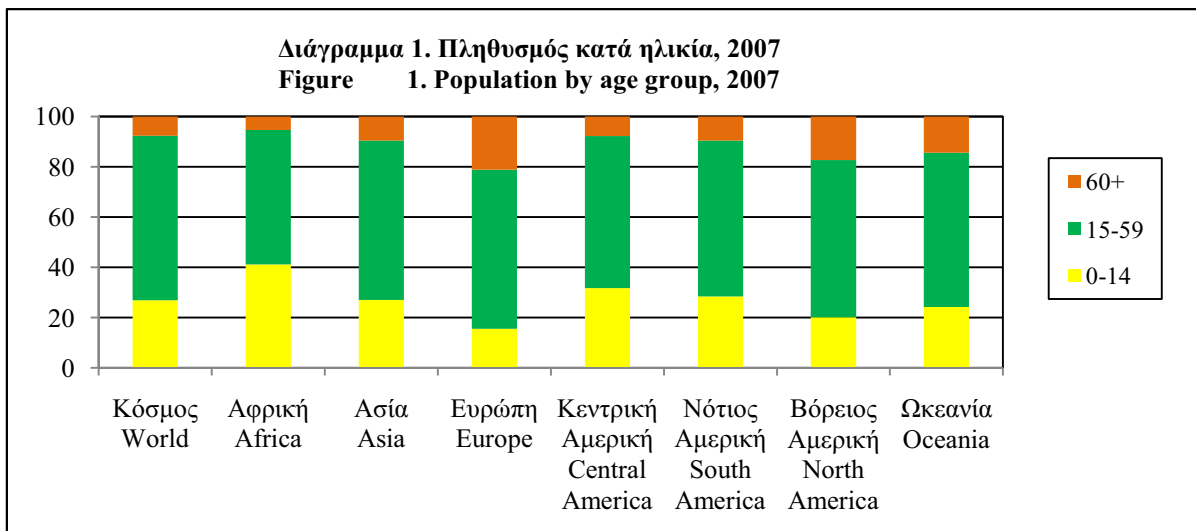

ΠΙΝΑΚΑΣ ΙΙ. ΠΛΗΘΥΣΜΟΣ ΚΑΙ ΠΡΟΒΟΛΕΣ ΠΛΗΘΥΣΜΟΥ, 1960-2010-2050
TABLE II. POPULATION AND POPULATION PROJECTIONS, 1960-2010-2050

Πληθυσμός (εκατομμύρια) - Population (million)											
	1960	1970	1975	1980	1985	1990	1995	2000	2005	2010	
Κόσμος	3038	3696	4076	4453	4863	5306	5726	6123	6507	6896	World
Ευρώπη	604	656	676	693	707	720	727	727	731	738	Europe
Αφρική	287	368	420	483	555	635	721	811	911	1022	Africa
Ασία	1708	2135	2393	2638	2907	3199	3470	3719	3945	4164	Asia
Λατινική Αμερική - Καραϊβική	220	286	323	362	402	443	483	521	557	590	Latin America - Caribbean
Βόρειος Αμερική	204	231	242	254	267	281	296	313	329	345	Northern America
Ωκεανία	16	20	21	23	25	27	29	31	34	37	Oceania
% στο σύνολο - % to total											
Κόσμος	100,0	100,0	100,0	100,0	100,0	100,0	100,0	100,0	100,0	100,0	World
Ευρώπη	19,9	17,7	16,6	15,6	14,5	13,6	12,7	11,9	11,2	10,7	Europe
Αφρική	9,4	10,0	10,3	10,8	11,4	12,0	12,6	13,2	14,0	14,8	Africa
Ασία	56,2	57,8	58,7	59,2	59,8	60,3	60,6	60,7	60,6	60,4	Asia
Λατινική Αμερική - Καραϊβική	7,2	7,7	7,9	8,1	8,3	8,3	8,4	8,5	8,6	8,6	Latin America - Caribbean
Βόρειος Αμερική	6,7	6,3	5,9	5,7	5,5	5,3	5,2	5,1	5,1	5,0	Northern America
Ωκεανία	0,5	0,5	0,5	0,5	0,5	0,5	0,5	0,5	0,5	0,5	Oceania
Προβολές Πληθυσμού (εκατομμύρια) - Population Projections (million)											
	2005	2010	2015	2020	2025	2030	2035	2040	2045	2050	
Κόσμος	6515	6907	7295	7667	8011	8318	8587	8824	9026	9191	World
Ευρώπη	731	730	727	722	715	707	698	687	676	664	Europe
Αφρική	922	1032	1149	1271	1394	1518	1643	1765	1884	1998	Africa
Ασία	3938	4166	4389	4596	4779	4931	5052	5148	5220	5266	Asia
Λατινική Αμερική - Καραϊβική	558	594	628	660	688	713	733	750	762	769	Latin America - Caribbean
Βόρειος Αμερική	332	349	364	379	393	405	417	427	436	445	Northern America
Ωκεανία	33	35	37	39	41	43	45	46	48	49	Oceania
ΕΕ 27	491	493	495	496	496	495	492	487	481	472	EU 27
% στο σύνολο - % to total											
Κόσμος	100,0	100,0	100,0	100,0	100,0	100,0	100,0	100,0	100,0	100,0	World
Ευρώπη	11,2	10,6	10,0	9,4	8,9	8,5	8,1	7,8	7,5	7,2	Europe
Αφρική	14,2	14,9	15,8	16,6	17,4	18,2	19,1	20,0	20,9	21,7	Africa
Ασία	60,4	60,3	60,2	59,9	59,7	59,3	58,8	58,3	57,8	57,3	Asia
Λατινική Αμερική - Καραϊβική	8,6	8,6	8,6	8,6	8,6	8,6	8,5	8,5	8,4	8,4	Latin America - Caribbean
Βόρειος Αμερική	5,1	5,1	5,0	4,9	4,9	4,9	4,9	4,8	4,8	4,8	Northern America
Ωκεανία	0,5	0,5	0,5	0,5	0,5	0,5	0,5	0,5	0,5	0,5	Oceania
ΕΕ 27	7,5	7,1	6,8	6,5	6,2	6,0	5,7	5,5	5,3	5,1	EU 27

Πηγή - Source : EUROSTAT Yearbook, 2011, 2012

ΠΙΝΑΚΑΣ ΙΙΙ. ΜΕΤΑΒΟΛΕΣ ΠΛΗΘΥΣΜΟΥ ΣΤΗΝ ΕΥΡΩΠΑΪΚΗ ΕΝΩΣΗ ΤΩΝ 25, 1960-2010
TABLE III. POPULATION CHANGE IN EU25, 1960-2010

Χρόνος Year	Πληθυσμός την 1 Ιανουαρίου Population on 1 January							Ποσοστά ανά 1000 κατοίκους - Rates per 1000 population							
	Γεννήσεις Live Births	Θάνατοι Deaths	Φυσική Αύξηση Natural Increase	Καθαρή Μετανάστευση Net Migration	Αύξηση Increase	Γεννήσεις Live Births	Θάνατοι Deaths	Φυσική Αύξηση Natural Increase	Καθαρή Μετανάστευση Net Migration	Αύξηση Increase	Γεννήσεις Live Births	Θάνατοι Deaths	Φυσική Αύξηση Natural Increase	Καθαρή Μετανάστευση Net Migration	Αύξηση Increase
1960	376.423	3.916	3.071	-46	3.025	18,5	10,4	8,1	-0,1	8,0	18,5	10,4	8,1	-0,1	8,0
1965	393.266	4.109	3.054	9	3.063	18,1	10,4	7,7	0,0	7,8	18,1	10,4	7,7	0,0	7,8
1970	406.870	4.328	2.252	-815	1.437	16,1	10,6	5,5	-2,0	3,5	16,1	10,6	5,5	-2,0	3,5
1975	417.468	4.494	1.535	321	1.857	14,4	10,7	3,7	0,8	4,4	14,4	10,7	3,7	0,8	4,4
1980	426.081	4.533	1.346	529	1.875	13,8	10,6	3,2	1,2	4,4	13,8	10,6	3,2	1,2	4,4
1985	431.993	4.601	874	61	935	12,7	10,6	2,0	1,0	2,2	12,7	10,6	2,0	1,0	2,2
1990	438.410	4.562	857	840	1.696	12,3	10,4	2,0	1,9	3,9	12,3	10,4	2,0	1,9	3,9
1995	445.871	4.567	255	690	95	10,8	10,2	0,6	1,5	2,1	10,8	10,2	0,6	1,5	2,1
1996	446.817	4.547	283	611	894	10,8	10,1	0,6	1,4	2,0	10,8	10,1	0,6	1,4	2,0
1997	447.710	4.498	319	450	769	10,8	10,0	0,7	1,0	1,7	10,8	10,0	0,7	1,0	1,7
1998	448.479	4.517	224	538	762	10,6	10,1	0,5	1,2	1,7	10,6	10,1	0,5	1,2	1,7
1999	449.242	4.534	200	938	1.138	10,5	10,1	0,4	2,1	2,5	10,5	10,1	0,4	2,1	2,5
2000	452.114	4.449	332	677	1.079	10,6	9,9	0,7	1,5	2,4	10,6	9,9	0,7	1,5	2,4
2001	453.202	4.413	287	1.315	1.687	10,4	9,8	0,6	2,9	3,7	10,4	9,8	0,6	2,9	3,7
2002	454.889	4.453	231	1.802	2.110	10,3	9,8	0,5	4,0	4,6	10,3	9,8	0,5	4,0	4,6
2003	456.999	4.543	185	1.981	2.245	10,4	10,0	0,4	4,3	4,9	10,4	10,0	0,4	4,3	4,9
2004	459.244	4.344	454	1.846	2.360	10,5	9,5	1,0	4,0	5,1	10,5	9,5	1,0	4,0	5,1
2005	461.604	4.461	381	1.663	2.042	10,5	9,6	0,8	3,6	4,4	10,5	9,6	0,8	3,6	4,4
2006	493.194	4.747	476	1.564	2.040	10,6	9,6	1,0	3,3	4,2	10,6	9,6	1,0	3,3	4,2
2007	495.090	4.782	484	1.943	2.391	10,6	9,6	1,0	4,2	4,3	10,6	9,6	1,0	4,2	4,3
2008	497.455	4.828	556	1.663	2.218	10,8	9,7	1,1	3,3	4,4	10,8	9,7	1,1	3,3	4,4
2009	499.724	4.826	596	491	1.536	10,8	9,6	1,2	1,9	3,1	10,8	9,6	1,2	1,9	3,1
2010	501.126	4.845	513	881	1.394	10,7	9,7	1,0	1,7	2,7	10,7	9,7	1,0	1,7	2,7

Σημ.: Από το 2006 τα στοιχεία αναφέρονται στην Ε.Ε. των 27.

Note: As from 2006 data refer to EU27.

Πηγή - Source : Statistics in focus, Europe in Figures, EUROSTAT yearbook 2012.

ΠΙΝΑΚΑΣ ΙV. ΠΛΗΘΥΣΜΟΣ, ΠΟΣΟΣΤΑ ΑΥΞΗΣΕΩΣ ΚΑΙ ΠΥΚΝΟΤΗΤΑ (επιλεγμένες χώρες)
TABLE IV. POPULATION, RATES OF INCREASE AND DENSITY (selected countries)

Χώρα Country	Χρόνος Year (1)	Ετήσιο ποσοστό αύξησης Annual rate of increase %	Πληθυσμός Population (000's)			Ηλικίες πληθυσμού Age structure of population %			Ποσοστό - Ratio (%)			Έκταση Surface Km ²	Πυκνότητα ανά τετραγωνικό χιλιόμετρο Density per square kilometre	Country
			0-14	15-64	65+	0-14	15-64	65+	Ηλικιωμένων προς παιδιά Aged/child (65+)/(0-14)	Εξαρτήσεως Dependency (0-14)/(65+) (15-64)				
ΚΥΠΡΟΣ	2012	0,5	865,9	16,4	70,4	13,2	80,7	18,8	42,0	9,251	103	CYPRUS		
ΕΥΡΩΠΗ												EUROPE		
Χώρες Ε.Ε. (27)	2011	0,3	502.121	15,6	67,0	17,4	111,5	26,0	49,3	4.422.773	117	E.U. Countries (27)		
Αυστρία	2011	0,5	8.404	14,7	67,7	17,6	119,7	26,0	47,7	83.853	102	Austria		
Βέλγιο	2011	0,8	10.950	16,9	65,9	17,2	101,8	26,1	51,7	30.519	359	Belgium		
Γαλλία	2011	0,5	65.048	18,5	64,8	16,7	90,3	25,8	54,3	551.500	103	France		
Γερμανία	2011	0,1	81.752	13,4	66,0	20,6	153,7	31,2	51,5	357.021	229	Germany		
Δανία	2011	0,5	5.552	17,9	65,3	16,8	93,9	25,7	53,1	43.098	129	Denmark		
Ελλάδα	2011	-0,2	11.310	14,4	66,3	19,3	134,0	29,1	50,8	131.957	86	Greece		
Ην. Βασίλειο	2011	0,8	62.499	17,4	66,0	16,6	95,4	25,2	51,5	242.910	254	Un. Kingdom		
Ιρλανδία	2011	0,3	4.481	21,8	66,6	11,6	53,2	17,4	50,2	70.273	65	Ireland		
Ισπανία	2011	0,1	46.153	15,1	67,8	17,1	113,2	25,2	47,5	504.782	92	Spain		
Ιταλία	2011	0,4	60.626	14,0	65,7	20,3	145,0	30,9	52,2	301.268	201	Italy		
Λουξεμβούργο	2011	2,5	512	17,6	68,5	13,9	79,0	20,3	46,0	2.586	196	Luxembourg		
Ολλανδία	2011	0,5	16.656	17,5	66,9	15,6	89,1	23,3	49,5	41.528	492	Netherlands		
Πορτογαλλία	2011	-0,3	10.572	15,1	66,7	18,2	120,5	27,3	49,9	92.389	115	Portugal		
Σουηδία	2011	0,7	9.416	16,6	64,9	18,5	111,4	28,5	54,1	449.964	23	Sweden		
Φιλανδία	2011	0,5	5.375	16,5	66,0	17,5	106,1	26,5	51,5	338.127	18	Finland		
Εσθονία	2011	0,0	1.340	15,3	67,7	17,0	111,1	25,1	47,7	45.227	31	Estonia		
Λετονία	2011	1,6	2.075	13,7	68,9	17,4	127,0	25,3	45,1	64.589	36	Latvia		
Λιθουανία	2011	1,4	3.245	15,0	68,5	16,5	110,0	24,1	46,0	65.300	52	Lithuania		
Μάλτα	2011	0,6	418	15,3	69,2	15,5	101,3	22,4	44,5	316	1.316	Malta		
Ουγγαρία	2011	-0,2	9.986	14,6	68,7	16,7	114,4	24,3	45,6	93.030	108	Hungary		
Πολωνία	2011	0,0	38.200	15,1	71,3	13,6	90,1	19,1	40,3	312.677	122	Poland		
Σλοβακία	2011	0,2	5.392	15,3	72,3	12,4	81,0	17,2	38,3	49.035	111	Slovak Rep.		
Σλοβενία	2011	0,3	2.050	14,2	69,3	16,5	116,2	23,8	44,3	20.273	102	Slovenia		
Τσεχία	2011	0,2	10.485	14,4	70,1	15,5	107,6	22,1	42,7	78.866	136	Czech Republic		
Ρουμανία	2011	-0,3	21.414	15,2	69,9	14,9	98,0	21,3	43,1	237.500	93	Romania		
Βουλγαρία	2011	-0,6	7.369	13,8	68,5	17,7	128,3	25,8	46,0	111.002	69	Bulgaria		
Άλλες Ευρωπ. Χώρες												Other European		
Ανδόρα	2010	1,5	85	14,6	73,4	12,0	82,2	16,3	36,2	453	181	Andorra		
Γεωργία	2009	0,6	4.411	17,5	67,8	14,7	84,0	21,7	47,5	69.700	63	Georgia		
Ελβετία	2011	1,0	7.870	15,1	68,0	16,9	111,9	24,9	47,1	41.284	196	Switzerland		
Ισλανδία	2011	0,4	318	20,9	66,8	12,3	58,9	18,4	49,7	103.000	3	Iceland		

(συνέχ. - cont d)

ΠΙΝΑΚΑΣ IV (συνέχ.). ΠΛΗΘΥΣΜΟΣ, ΠΟΣΟΣΤΑ ΑΥΞΗΣΕΩΣ ΚΑΙ ΠΥΚΝΟΤΗΤΑ (επιλεγμένες χώρες)
TABLE IV (cont'd). POPULATION, RATES OF INCREASE AND DENSITY (selected countries)

Χώρα Country	Χρόνος Year (1)	Ετήσιο ποσοστό αύξησης Annual rate of increase %	Πληθυσμός Population (000's)			Ηλικίες πληθυσμού Age structure of population %		Ποσοστό - Ratio (%)		Έκταση Surface Km ²	Πυκνότητα ανά τετραγωνικό χιλιόμετρο Density per square kilometre	Country
			0-14	15-64	65+	0-14	65+	Ηλικιωμένοι προς παιδιά Aged/child (65+)/(0-14)	Εξαρτήσεως Dependency (0-14)/(65+) (15-64)			
Κροατία	2011	-0,3	4.412	15,1	67,8	17,1	113,2	25,2	47,5	56.594	78	Croatia
Λευκορασία	2010	-2,1	9.491	14,8	70,6	14,6	98,6	20,7	41,6	207.600	46	Belarus
Λίχτενσταϊν	2011	0,9	36	16,0	70,1	13,9	86,9	19,8	42,7	160	231	Liechtenstein
Μολδαβία	2008	-0,2	3.567	17,9	71,8	10,3	57,5	14,3	39,3	33.844	106	Moldova
Νορβηγία	2011	1,3	4.920	18,7	66,2	15,1	80,7	22,8	51,1	323.758	16	Norway
Ουκρανία	2010	-0,5	45.963	14,2	69,4	16,4	115,5	23,6	44,1	603.700	76	Ukraine
Ρωσία	2010	0,0	142.938	14,7	71,5	13,8	93,9	19,3	39,9	17.075.400	8	Russia
Σαν Μαρίνο	2010	1,4	33	15,2	68,5	16,3	107,2	23,8	46,0	61	544	San Marino
Τουρκία	2011	1,4	73.723	25,6	67,2	7,2	28,1	10,7	48,8	769.604	95	Turkey
ΑΦΡΙΚΗ												AFRICA
Αίγυπτος	2010	2,2	78.728	33,2	63,0	3,8	11,4	6,0	58,7	1.001.449	79	Egypt
Αλγερία	2010	1,8	35.978	27,8	66,9	5,3	19,1	7,9	49,5	2.381.741	15	Algeria
Τυνησία	2010	1,0	10.549	25,3	67,7	7,0	27,7	10,3	47,7	163.610	64	Tunisia
Μαρόκκο	2010	1,1	31.851	29,2	65,1	5,7	19,5	8,8	53,6	446.550	71	Morocco
ΑΜΕΡΙΚΗ												AMERICA
Βραζιλία	2010	1,0	193.253	26,9	66,7	6,4	23,8	9,6	49,9	8.514.877	23	Brazil
Ην. Πολιτείες	2010	0,9	309.051	20,2	67,2	12,6	62,4	18,8	48,8	9.629.091	32	USA
Καναδάς	2010	1,1	34.109	17,0	69,6	13,4	78,8	19,3	43,7	9.970.610	3	Canada
Μεξικό	2010	0,9	112.337	30,0	64,5	5,5	18,3	8,5	55,0	1.958.201	57	Mexico
ΑΣΙΑ												ASIA
Ιαπωνία	2010	-0,1	127.450	13,6	65,1	21,3	156,6	32,7	53,6	377.873	337	Japan
Ιορδανία	2010	2,2	6.113	37,3	59,5	3,2	8,6	5,4	68,1	89.342	68	Jordan
Ισραήλ	2010	1,9	7.625	28,3	61,8	9,9	35,0	16,0	61,8	22.145	345	Israel
Κίνα	2009	0,5	1.334.740	22,9	70,0	7,1	31,0	10,1	42,9	9.596.961	138	China
Λίβανος	2007	0,0	3.800	24,7	65,7	9,6	38,9	14,6	52,2	10.400	365	Lebanon
Συρία	2009	2,4	20.125	39,5	57,2	3,3	8,4	5,8	74,8	185.180	109	Syria
ΩΚΕΑΝΙΑ												OCEANIA
Αυστραλία	2010	1,8	22.342	19,4	67,5	13,1	67,5	19,4	48,1	7.692.024	3	Australia
Νέα Ζηλανδία	2010	1,1	4.368	21,0	66,5	12,5	59,5	18,8	50,4	270.467	16	New Zealand

Σημ.-Note: 1. Ο πιο πρόσφατος χρόνος - latest available year.

Πηγές/Sources: 1. Demographic Yearbook, U.N. 2009-2010

2. Eurostat

ΠΙΝΑΚΑΣ V. ΔΗΜΟΓΡΑΦΙΚΑ ΜΕΓΕΘΗ (επιλεγμένες χώρες)
TABLE V. DEMOGRAPHIC INDICATORS (selected countries)

Χώρα Country	Χρόνος Year (1)	Ποσοστά ανά 1000 κατοίκους - Rates per 1000 population						Συνολικό ποσοστό γονιμότητας Total fertility rate	Ποσοστό βρεφικής θνησιμότητας Infant mortality rate	Προσδοκώμενη διάρκεια ζωής Expectation of life at birth		Country
		Γαμλιότητα Marriage	Διαζευγ- κότητα Divorce	Γεννη- κότητα Birth	Θνησιμό- τητα Death	Φυσική αύξηση Natural increase	Περίοδος Period			Ανδρες Males	Γυναίκες Females	
ΚΥΠΡΟΣ	2012	6,7	2,36	11,8	6,6	5,2	1,39	3,5	2010/11	79,0	82,9	CYPRUS
ΕΥΡΩΠΗ												EUROPE
Χώρες E.E. (27)	2011	4,5	2,0	10,4	9,7	0,8	1,59	4,1	2009	76,7	82,6	E.U. Countries (27)
Αυστρία	2011	4,3	2,1	9,3	9,0	0,2	1,44	3,6	2010	77,9	83,5	Austria
Βέλγιο	2011	4,1	2,9	11,9	9,5	2,3	1,84	3,3	2010	77,6	83,0	Belgium
Γαλλία	2011	3,7	2,1	12,7	8,5	4,2	2,03	3,6	2010	78,3	85,3	France
Γερμανία	2011	4,6	2,3	8,1	10,3	-2,3	1,39	3,5	2010	78,0	83,0	Germany
Δανία	2011	4,9	2,6	10,6	9,9	1,2	1,87	3,5	2010	77,2	81,4	Denmark
Ελλάδα	2011	5,3	1,2	9,2	9,6	0,4	1,51	3,8	2010	78,4	82,8	Greece
Ην. Βασίλειο	2011	4,3	2,0	12,9	9,4	4,1	1,98	4,3	2010	78,7	82,6	Un. Kingdom
Ιρλανδία	2011	4,6	0,7	16,7	6,4	10,3	2,07	3,8	2010	78,7	83,2	Ireland
Ισπανία	2011	3,4	2,2	10,3	8,6	1,9	1,38	3,4	2010	79,1	85,3	Spain
Ιταλία	2009	3,6	0,9	9,1	9,8	-0,6	1,41	3,4	2009	79,4	84,6	Italy
Λουξεμβούργο	2011	3,3	2,1	10,9	7,4	3,5	1,63	4,3	2010	77,9	83,5	Luxembourg
Ολλανδία	2011	4,9	2,0	10,7	8,2	2,6	1,79	3,8	2010	78,9	83,0	Netherlands
Πορτογαλλία	2011	3,4	2,5	9,2	9,8	-0,6	1,36	3,1	2010	76,7	82,8	Portugal
Σουηδία	2011	5,1	2,5	11,8	9,9	2,3	1,98	2,1	2010	79,6	83,6	Sweden
Φιλλανδία	2011	5,3	2,5	11,1	9,2	1,7	1,87	2,4	2010	76,9	83,5	Finland
Εσθονία	2011	4,1	2,3	11,0	12,4	-0,4	1,63	2,5	2010	70,6	80,8	Estonia
Λετονία	2011	5,2	4,0	9,2	13,7	-4,7	1,17	6,6	2010	68,6	78,4	Latvia
Λιθουανία	2011	6,0	3,2	10,7	13,1	-2,1	1,55	4,2	2010	68,0	78,9	Lithuania
Μάλτα	2011	6,1	0,1	10,2	7,9	2,4	1,38	6,1	2010	79,2	83,6	Malta
Ουγγαρία	2011	3,6	2,3	8,8	13,0	-4,1	1,25	4,9	2010	70,7	78,6	Hungary
Πολωνία	2011	5,4	1,7	10,2	10,0	0,3	1,38	4,7	2010	72,1	80,7	Poland
Σλοβακία	2011	4,7	2,1	10,7	9,8	1,7	1,40	4,9	2010	71,7	79,3	Slovak Rep.
Σλοβενία	2011	3,2	1,1	11,3	9,1	1,6	1,57	2,9	2010	76,4	83,1	Slovenia
Τσεχία	2011	4,3	2,7	10,4	10,1	0,2	1,49	2,7	2010	74,5	80,9	Czech Republic
Βουλγαρία	2011	2,9	1,9	9,6	14,5	-5,1	1,49	8,5	2010	70,3	77,4	Bulgaria
Ρουμανία	2011	4,9	1,7	9,2	11,8	-2,6	1,33	9,4	2010	70,1	77,6	Romania
Άλλες Ευρωπ. Χώρες												Other European
Ανδόρα	2010	3,4	..	9,8	2,8	7,0	1,23	1,2	Andora
Γεωργία	2008	7,2	0,7	12,9	9,8	3,1	1,67	17,0	2008	69,3	79,0	Georgia
Ελβετία	2011	5,3	2,2	10,2	8,0	2,4	1,52	3,8	2010	80,2	84,8	Switzerland
Ισλανδία	2011	4,6	1,7	14,1	6,3	7,9	2,20	0,9	2011	79,8	84,1	Iceland

(συνέχ. - cont'd)

ΠΙΝΑΚΑΣ V (συνεχ.). ΔΗΜΟΓΡΑΦΙΚΑ ΜΕΓΕΘΗ (επιλεγμένες χώρες)
TABLE V (cont'd). DEMOGRAPHIC INDICATORS (selected countries)

Χώρα Country	Χρόνος Year (1)	Ποσοστά ανά 1000 κατοίκους - Rates per 1000 population						Συνολικό ποσοστό γονιμότητας Total fertility rate	Ποσοστό βρεφικής θνησιμότητας Infant mortality rate	Προσδοκώμενη διάρκεια ζωής Expectation of life at birth		Country
		Γαμήλιο- τητας Marriage	Διαζευτι- κότητας Divorce	Γεννητι- κότητας Birth	Θνησιμό- τητας Death	Φυσική σάξηση Natural increase	Περίοδος Period			Αντρες Males	Γυναίκες Females	
Κροατία	2011	4,8	1,1	9,4	11,8	-2,2	1,46	4,4	2010	73,5	79,9	Croatia
Λευκορωσία	2010	8,1	3,9	11,4	14,4	-3,1	1,44	4,0	2009	64,7	76,4	Belarus
Λίχτενσταϊν	2011	4,5	2,3	10,9	5,8	4,0	1,40	2,5	2011	79,5	84,3	Liechtenstein
Μολδαβία	2010	7,4	3,2	11,4	12,2	-0,9	1,33	11,8	2009	65,3	73,4	Moldova
Νορβηγία	2011	4,7	2,1	12,2	8,7	3,8	1,95	2,4	2011	79,0	83,3	Norway
Ουκρανία	2010	6,7	2,7	10,8	15,2	-4,4	1,39	9,1	2008	62,5	74,3	Ukraine
Ρωσία	2010	8,5	4,5	12,5	14,2	-1,7	1,54	7,5	2009	62,8	74,7	Russia
Σαν Μαρίνο	2009	6,2	2,0	9,3	7,1	2,2	1,50	0,3	2001	77,8	84,2	San Marino
Τουρκία	2011	8,0	1,6	17,2	6,4	11,0	2,04	12,6	2009	73,3	78,8	Turkey
ΑΦΡΙΚΗ												AFRICA
Αίγυπτος	2009	9,8	1,8	28,8	6,2	22,6	3,0	11,6	2010	68,2	70,9	Egypt
Αλγερία	2007	9,6	...	24,1	4,4	18,6	2,4	26,2	2008	74,9	76,6	Algeria
Τυνησία	2008	7,8	1,1	17,7	5,9	11,0	2,0	17,9	2007	72,2	76,5	Tunisia
Μαρόκκο	2007	19,5	5,8	13,7	2,3	...	2007	71,2	73,7	Morocco
ΑΜΕΡΙΚΗ												AMERICA
Βραζιλία	2008	4,8	0,9	14,3	5,6	8,7	1,9	12,8	2008	69,7	77,3	Brazil
Ην. Πολιτείες	2008	6,8	4,2	14,0	8,1	5,8	2,1	6,6	2007	75,4	80,4	USA
Καναδάς	2008	4,5	2,2	11,3	7,2	4,1	1,7	5,1	2007	78,3	83,0	Canada
Μεξικό	2007	5,5	0,8	19,5	5,2	14,3	2,1	12,6	2008	72,8	77,5	Mexico
ΑΣΙΑ												ASIA
Ιαπωνία	2009	5,5	2,0	8,4	9,0	-0,6	1,4	2,4	2009	79,6	86,4	Japan
Ιορδανία	2008	10,6	2,2	29,7	7,0	21,8	3,6	19,0	2007	71,6	74,4	Jordan
Ισραήλ	2010	6,8	1,8	21,8	5,2	16,6	3,0	3,8	2009	79,7	83,5	Israel
Κίνα	2009	7,5	1,6	11,7	5,9	5,8	1,0	1,7	2008	79,7	85,9	China
Λίβανος	2007	9,5	1,6	21,5	5,6	15,9	1,9	16,1	2000/05	71,9	75,1	Lebanon
Συρία	2007	11,8	1,0	27,6	3,1	24,5	3,6	18,0	2007	72,9	73,9	Syria
ΩΚΕΑΝΙΑ												OCEANIA
Αυστραλία	2009	5,5	2,3	13,5	6,4	7,1	1,9	4,3	2009	79,3	83,9	Australia
Νέα Ζηλανδία	2009	4,8	2,0	14,5	6,7	7,8	2,1	4,9	2009	78,4	82,4	New Zealand

Σημ.-Note: 1. Ο πιο πρόσφατος χρόνος - latest available year.

Πηγές/Sources: 1. Demographic Yearbook, U.N. 2009-2010

2. Eurostat