



ΚΥΠΡΙΑΚΗ ΔΗΜΟΚΡΑΤΙΑ
ΥΠΟΥΡΓΕΙΟ ΟΙΚΟΝΟΜΙΚΩΝ



ΤΜΗΜΑ
ΦΟΡΟΛΟΓΙΑΣ
TAX DEPARTMENT

ΚΕΝΤΡΙΚΑ ΓΡΑΦΕΙΑ
1472 ΛΕΥΚΩΣΙΑ

**ΕΤΗΣΙΑ ΕΚΘΕΣΗ ΕΦΟΡΟΥ ΦΟΡΟΛΟΓΙΑΣ
ΑΝΑΦΟΡΙΚΑ ΜΕ ΤΙΣ ΕΡΓΑΣΙΕΣ ΚΑΙ ΤΗΝ ΑΠΟΔΟΣΗ
ΤΟΥ ΤΜΗΜΑΤΟΣ ΦΟΡΟΛΟΓΙΑΣ ΓΙΑ ΤΟ ΕΤΟΣ 2014**

**ΠΡΟΣ ΤΗΝ ΚΟΙΝΟΒΟΥΛΕΥΤΙΚΗ ΕΠΙΤΡΟΠΗ ΟΙΚΟΝΟΜΙΚΩΝ ΚΑΙ
ΠΡΟΫΠΟΛΟΓΙΣΜΟΥ ΚΑΙ ΣΤΟΝ ΥΠΟΥΡΓΟ ΟΙΚΟΝΟΜΙΚΩΝ**

**ΑΡΘΡΟ 4(13)(α) ΤΟΥ ΠΕΡΙ ΤΜΗΜΑΤΟΣ ΦΟΡΟΛΟΓΙΑΣ ΝΟΜΟΥ
(Ν70(I)/2014), ΟΠΩΣ ΤΡΟΠΟΠΟΙΗΘΗΚΕ**

ΙΟΥΝΙΟΣ 2015

Ετήσια Έκθεση Εφόρου Φορολογίας αναφορικά με τις εργασίες και την απόδοση του Τμήματος Φορολογίας για το έτος 2014, προς την Κοινοβουλευτική Επιτροπή Οικονομικών και Προϋπολογισμού και τον Υπουργό Οικονομικών με βάση το άρθρο 4(13)(α) του Περί Τμήματος Φορολογίας Νόμου (Ν70(Ι)/2014), όπως τροποποιήθηκε

ΑΠΟΣΤΟΛΗ – ΑΡΜΟΔΙΟΤΗΤΕΣ

Το Τμήμα Φορολογίας είναι υπεύθυνο για την εφαρμογή των Νομοθεσιών που αφορούν την άμεση και την έμμεση φορολογία, την είσπραξη των κρατικών εσόδων που απορρέουν από τις Νομοθεσίες αυτές, την εφαρμογή των Συμβάσεων για Αποφυγή της Διπλής Φορολογίας μεταξύ Κύπρου και άλλων Κρατών και την Ανταλλαγή Πληροφοριών σε Φορολογικά Θέματα με βάση Ευρωπαϊκές Οδηγίες και άλλες Διεθνείς Συμβάσεις.

Το Τμήμα στοχεύει στην αμερόληπτη, δίκαιη και συνεπή εφαρμογή των Φορολογικών Νομοθεσιών, στην πάταξη της φοροδιαφυγής, στην έγκαιρη είσπραξη των κρατικών εσόδων με αποτελεσματικό και αποδοτικό τρόπο, στην ορθή και συνεπή εφαρμογή των Διεθνών Φορολογικών Συμβάσεων, στη διατήρηση ακεραίας και επαγγελματικής συμπεριφοράς από μέρους του προσωπικού του και στην καλύτερη εξυπηρέτηση του φορολογούμενου πολίτη, συμβάλλοντας έτσι στην επίτευξη της κοινωνικής δικαιοσύνης, σταθερότητας και ανάπτυξης.

Το Τμήμα Φορολογίας το Δεκέμβριο 2014 ήταν στελεχωμένο με 273 λειτουργούς προερχόμενους από το Τμήμα Εσωτερικών Προσόδων (ΤΕΠ) και 249 λειτουργούς προερχόμενους από την Υπηρεσία Φόρου Προστιθέμενης Αξίας (ΦΠΑ). Παράλληλα, στο Τμήμα εργάζεται γραμματειακό προσωπικό και ωρομίσθιο προσωπικό το οποίο υπάγεται στο Τμήμα Δημόσιας Διοίκησης και Προσωπικού. Το Τμήμα έχει 66 θέσεις ΤΕΠ και 13 θέσεις ΦΠΑ, οι οποίες παραμένουν κενές λόγω της παγοποίησης των προσλήψεων, πράγμα που δυσχεραίνει την επιχειρησιακή του ικανότητα.

Κύριες ενότητες Ετήσιας Έκθεσης 2014:

1. Ενέργειες και Πρόοδος στα πλαίσια της Ενοποίησης του Τμήματος
2. Δραστηριότητες ως προς τη συμμόρφωση των φορολογουμένων με τις υποχρεώσεις τους
3. Νομοθετικές Ρυθμίσεις
4. Εξυπηρέτηση του Πολίτη
5. Αποτελέσματα Εσόδων του Τμήματος
6. Καθυστερημένοι Οφειλόμενοι Φόροι του Τμήματος

1. Ενέργειες και Πρόοδος στα πλαίσια της Ενοποίησης του Τμήματος Φορολογίας

Η ενοποίηση των δυο φορολογικών Τμημάτων ΤΕΠ και ΦΠΑ ήταν αποτέλεσμα πρόνοιας του Μνημονίου Συναντίληψης η οποία προέβλεπε τη σύσταση ενός ενοποιημένου Τμήματος ακολουθώντας τις διεθνείς και τις πρακτικές για την αποτελεσματικότερη διεξαγωγή των εργασιών φορολόγησης, είσπραξης και εξυπηρέτησης του φορολογούμενου, ενισχύοντας παράλληλα την φορολογική συνείδηση των πολιτών με σκοπό να αυξηθούν τα επίπεδα φορολογικής συμμόρφωσης και να παταχθεί η φοροδιαφυγή. Η ενοποίηση των φορολογικών αρχών (άμεσης και έμμεσης φορολογίας) είναι ένα μεγάλο, δύσκολο και πρωτόγνωρο για τη Δημόσια Υπηρεσία έργο το οποίο πραγματοποιείται σε διάφορα στάδια με στόχο την ολοκλήρωση του μέχρι τον Μάρτιο 2016.

Η ενοποίηση του Τμήματος Φορολογίας άρχισε το Νοέμβριο 2013 με τη δημιουργία της Ομάδας Έργου Ενοποίησης η οποία αποτελείτο από δυο ανώτερους λειτουργούς των πρώην δυο Τμημάτων (ΤΕΠ και ΦΠΑ), υποστηριζόμενοι από προσωπικό άλλων ειδικοτήτων. Η Ομάδα Έργου Ενοποίησης, καθόλη τη διάρκεια της λειτουργίας της και σε άμεση συνεργασία με εμπειρογνώμονες του Διεθνούς Νομισματικού Ταμείου (ΔΝΤ) και της Ευρωπαϊκής Επιτροπής (ΕΕ), προετοίμασαν το έδαφος τόσο σε θέματα προσωπικού όσο και σε επιχειρησιακά θέματα με στόχο την ομαλή μετάβαση των δυο Τμημάτων στο επικείμενο ενοποιημένο νέο Τμήμα.

Καθοριστικής σημασίας ενέργεια κατά τις αρχές του 2014 ήταν η οριστικοποίηση του νέου οργανογράμματος βάσει του οποίου θα λειτουργεί το νέο Τμήμα Φορολογίας και η επεξήγηση του προς όλο το προσωπικό με επισκέψεις και ολόημερα σεμινάρια στα Κεντρικά Γραφεία και στα κατά τόπους Επαρχιακά Γραφεία. Συνολικά, το Τμήμα είναι οργανωμένο κάτω από τρεις (3) Τομείς οι οποίοι αντίστοιχα αποτελούνται από 9 επιμέρους Μονάδες στα Κεντρικά Γραφεία και 5 Επαρχιακά Γραφεία (**Παράρτημα Ι**) με συγκεκριμένο πεδίο εργασιών.

Παράλληλα, η Ομάδα Έργου Ενοποίησης σύστηνε περιστασιακά μικρότερες ομάδες λειτουργών και από τα δυο Τμήματα οι οποίες σε συνεργασία με τους εμπειρογνώμονες που ενεργούν μέσα στα πλαίσια της Τεχνικής Βοήθειας που παρέχεται από το ΔΝΤ και την ΕΕ προς τη Δημοκρατία, και την Ομάδα Έργου Ενοποίησης, διεξήγαγαν διάφορες εργασίες με στόχο τη διεκπεραίωση μικρότερων έργων, όπως την ετοιμασία του Μοντέλου Διαχείρισης Κινδύνου, τον καθορισμό στρατηγικής της Διαχείρισης Οφειλών (Ενοποίηση Οφειλών), την ετοιμασία στρατηγικής Ελέγχου και Συμμόρφωσης και τη δημιουργία Συστημάτων Πληροφορικής (Κοινή Πλατφόρμα), καλλιεργώντας παράλληλα το πνεύμα της ενοποίησης στο προσωπικό.

Συγκεκριμένα, στα πλαίσια των πιο πάνω υποομάδων εργασίας, πραγματοποιήθηκε σειρά από μηχανογραφικές εργασίες για σκοπούς διευκόλυνσης των λειτουργών στην ταυτόχρονη πρόσβαση στις φορολογικές πληροφορίες των δυο πρώην Τμημάτων, προσβλέποντας στην καλύτερη και γρηγορότερη εξυπηρέτηση των φορολογουμένων. Συγκεκριμένα,

πραγματοποιήθηκαν οι απαραίτητες μηχανογραφικές εργασίες ώστε να προχωρήσει η αυτόματη ταυτοποίηση των κοινών φορολογουμένων των δυο Τμημάτων και έκτοτε γίνονται ενέργειες για την πλήρη ταυτοποίηση των υπολοίπων φορολογουμένων. Άλλη υποομάδα ασχολήθηκε με τον σχεδιασμό και τη λειτουργία εσωτερικής ιστοσελίδας του Τμήματος τόσο για σκοπούς ενημέρωσης των λειτουργών για τα διάφορα στάδια της ενοποίησης, όσο και για την πρόσβαση στις φορολογικές πληροφορίες (κοινή Πλατφόρμα).

Στις 19 Αυγούστου 2014 πραγματοποιήθηκε ενδοτμηματικό εργαστήριο προς το ανώτερο προσωπικό του Τμήματος με στόχο την επεξήγηση γενικά των εργασιών που καλούνται να διεκπεραιώσουν στα πλαίσια του κάθε νέου Τομέα και ειδικά της κάθε νέας Μονάδας που έχει συσταθεί. Κατά τη διάρκεια του εργαστηρίου έγινε αναλυτική παρουσίαση των εργασιών που θα διεξάγονται σε κάθε Μονάδα προς την επίτευξη των στόχων του νέου Τμήματος Φορολογίας, σημειώνοντας παράλληλα τις απαιτήσεις και τα βασικά προσόντα των λειτουργών που αναμένεται να στελεχώσουν τις Μονάδες αυτές. Στις 25 Σεπτεμβρίου 2014, κλήθηκαν οι λειτουργοί του Τμήματος Φορολογίας να εκδηλώσουν στην Ομάδα Έργου Ενοποίησης, ενδιαφέρον για τη στελέχωση των νέων Τομέων/Μονάδων του Τμήματος δηλώνοντας την ακαδημαϊκή τους κατάρτιση, τα υφιστάμενα καθήκοντα και την προτίμηση τοποθέτησης τους στην κάθε νέα Μονάδα.

Η εκδήλωση ενδιαφέροντος διήρκησε ένα (1) μήνα και η ανταπόκριση του προσωπικού ήταν ιδιαίτερα θερμή. Η Ομάδα Έργου Ενοποίησης προχώρησε στη απαραίτητη ανάλυση, επεξεργασία και ομαδοποίηση των αποτελεσμάτων, με στόχο τη μετέπειτα στελέχωση των νέων Μονάδων.

Αποτέλεσμα της πιο πάνω εκδήλωσης ενδιαφέροντος ήταν η σύσταση και στελέχωση δυο από τις σημαντικότερες Μονάδες του Τμήματος, ήτοι του Γραφείου Μεγάλων Φορολογουμένων και της Μονάδας Διαχείρισης Χρέους και Είσπραξης Οφειλών κατά τον Νοέμβριο 2014.

Η πρώτη νέα Μονάδα που δημιουργήθηκε ήταν το Γραφείο Μεγάλων Φορολογουμένων (ΓΜΦ). Με βάση το μέγεθος τους και το ύψος των δραστηριοτήτων τους έχουν επιλεγεί αρχικά 266 μεγάλοι φορολογούμενοι, οι οποίοι τέθηκαν κάτω από την αρμοδιότητα του ΓΜΦ και οι οποίοι στη συνέχεια ειδοποιήθηκαν γραπτώς στις 17 Δεκεμβρίου 2014 για την έναρξη των εργασιών του ΓΜΦ και την μεταφορά των φορολογικών τους φακέλων στο ΓΜΦ. Οι επιλεγέντες φορολογούμενοι συνεισφέρουν σχεδόν το 40% των φορολογικών εσόδων του κράτους. Σταδιακά θα προστίθενται νέοι φορολογούμενοι με απώτερο σκοπό να αυξηθεί στο 50% το ποσοστό των φορολογικών εσόδων που θα προέρχεται από τους φορολογούμενους που θα διαχειρίζεται το ΓΜΦ. Ο ρόλος του ΓΜΦ είναι να παράσχει τις απαιτούμενες υπηρεσίες προς αυτούς τους φορολογούμενους ώστε η φορολογική τους συμμόρφωση να επιτυγχάνεται χωρίς ιδιαίτερα προβλήματα ή δυσκολίες. Βασικός σκοπός του είναι να βελτιώσει την εθελούσια συμμόρφωση από αυτούς τους φορολογούμενους σε σχέση με τους φόρους που διαχειρίζεται το Τμήμα Φορολογίας.

Η Μονάδα Διαχείρισης Χρέους και Είσπραξης Οφειλών συστάθηκε με στόχο την καλύτερη διαχείριση των οφειλόμενων άμεσων και έμμεσων φόρων οι οποίοι πλέον θα αντιμετωπίζονται ως «ενιαίο χρέος» το οποίο θα εισπράττεται εφαρμόζοντας τα νομοθετικά μέτρα είσπραξης που ψηφίστηκαν από τη Βουλή των Αντιπροσώπων κατά τα τέλη του 2014, μετά από πρόταση του Τμήματος, στα πλαίσια των Μνημονιακών Υποχρεώσεων του Κράτους. Στα πλαίσια της διαχείρισης των φορολογικών χρεών η Μονάδα Διαχείρισης Χρέους και Είσπραξης Οφειλών έχει προχωρήσει σε ετοιμασία Στρατηγικού Σχεδίου και Σχεδίου Δράσης τα οποία διέπονται από τους πιο κάτω 3 βασικούς στρατηγικούς στόχους:

1. Οι οφειλές να τυγχάνουν διαχείρισης πάνω σε ενιαία βάση ανεξάρτητα από το σύστημα φορολογίας από το οποίο προέκυψαν (single view approach).
2. Επιδεικνύεται ευελιξία προς τους φορολογούμενους που έχουν πρόθεση συμμόρφωσης αλλά αντιμετωπίζουν προσωρινά δυσκολίες.
3. Εφαρμόζονται μέτρα συμμόρφωσης εναντίων όσων φορολογούμενων έχουν αρνητικό ιστορικό συμμόρφωσης και δεν επιδεικνύουν διάθεση συμμόρφωσης ή επιλέγουν να μην καταβάλουν τους φόρους τους.

2. Δραστηριότητες του Τμήματος προς τη συμμόρφωση των φορολογουμένων με τις υποχρεώσεις τους

2.1. Αποτελέσματα Εργασιών του Τμήματος Φορολογίας

Λόγω της ενοποίησης του Τμήματος Φορολογίας κατά το 2^ο εξάμηνο 2014, τα αποτελέσματα των εργασιών του Τμήματος για το 2014 δεν μπορούν στο παρόν στάδιο να παρουσιαστούν ενοποιημένα σε όλες τις περιπτώσεις. Βασικές διαφορές υπάρχουν στον τρόπο διεξαγωγής των εργασιών κυρίως ένεκα των υφιστάμενων νομοθεσιών και της διαφορετικότητας της φύσης των φόρων υπό την αρμοδιότητα των δυο πρώην Τμημάτων.

Στην έκθεση αυτή, παρουσιάζεται περιληπτικά η εικόνα των φορολογικών μητρώων των δυο πρώην Τμημάτων, η διαχείριση των δηλώσεων, τα αποτελέσματα από την εφαρμογή της νομοθεσίας προς συμμόρφωση των φορολογουμένων, όπως επιτόπιοι έλεγχοι, εξέταση λογαριασμών, διευθέτηση ενστάσεων ανά είδος φόρου και η εφαρμογή των διαθέσιμων φοροεισπρακτικών μέτρων.

Ακολουθούν τα κυριότερα αποτελέσματα του Τμήματος και, όπου εφαρμόζεται, παρατίθενται σχετικοί πίνακες.

2.1.1. Μητρώα και Διαχείριση Δηλώσεων

- Στο τέλος του έτους, ο αριθμός των εγγεγραμμένων προσώπων στο μητρώο του ΤΕΠ ήταν 776.126 φορολογούμενοι και στο μητρώο του ΦΠΑ 85.137 (Παράρτημα II)

- Κατά το 2014 παραλήφθηκαν και έτυχαν επεξεργασίας 273.922 Δηλώσεις Μισθωτού, 41.017 Δηλώσεις Αυτοεργοδοτούμενου, 137.274 Δηλώσεις Εταιρείας, 48.286 Δηλώσεις Εργοδότη και 290.704 φορολογικές δηλώσεις ΦΠΑ.

2.1.2. Εφαρμογή της νομοθεσίας και Επιβολή Φορολογίας

- **Επιβολή Φορολογιών Άμεσων Φόρων:**
Επιβλήθηκαν παγκύπρια 207.348 φορολογίες φυσικών προσώπων και 40.537 φορολογίες νομικών προσώπων κατά τις οποίες επιβλήθηκε φόρος εισοδήματος ίσος με €383,7εκ και €273,3εκ αντίστοιχα. Οι εν λόγω φορολογίες αφορούσαν κυρίως προηγούμενα φορολογικά έτη.
- **Εξέταση Λογαριασμών / Επιτόπιοι Έλεγχοι / Κεφαλαιουχικές Καταστάσεις, Άλλες Επισκέψεις και Εργασίες:**
Εξετάστηκαν 9.451 Λογαριασμοί και Δηλώσεις Εισοδήματος Εταιρειών και διενεργήθηκαν 62 Επιτόπιοι Έλεγχοι εταιρειών αποκλειστικά για την άμεση φορολογία. Τόσο από την εξέταση των λογαριασμών/δηλώσεων όσο και από τη διενέργεια των επιτόπιων ελέγχων έχει επιβληθεί φόρος €111,8 εκ. Εξετάστηκαν, επίσης, 2.269 Κεφαλαιουχικές Καταστάσεις από τις οποίες προέκυψε φόρος εισοδήματος και έκτακτη εισφορά για την άμυνα (συμπεριλαμβανομένων προστίμων και επιβαρύνσεων) ίσος με €6,7εκ. Για σκοπούς ΦΠΑ πραγματοποιήθηκαν συνολικά, 2.285 επισκέψεις ελέγχου και 4.749 άλλες επισκέψεις και εργασίες σε σχέση με τις διαγραφές από το Μητρώο ΦΠΑ με και χωρίς έλεγχο των βιβλίων, επισκέψεις για εντοπισμό αφανών φορολογουμένων καθώς και άλλες επισκέψεις ποικίλου χαρακτήρα, φέροντας συνολικό ποσό φόρου €43,3εκ και €1,2εκ, αντίστοιχα.
- **Καταχώρηση και Διευθέτηση Ενστάσεων:**
Παραλήφθηκαν και καταχωρήθηκαν 9.764 ενστάσεις για φορολογίες φόρου εισοδήματος και διευθετήθηκαν 7.659, για φορολογίες που επιβλήθηκαν το τρέχον έτος και προηγούμενα έτη, επιφέροντας φόρο €8,4εκ. Αντίστοιχα, καταχωρήθηκαν 5.220 ενστάσεις για έκτακτη εισφορά για την άμυνα και διευθετήθηκαν 4.141, για φορολογίες που επιβλήθηκαν το τρέχον έτος και προηγούμενα έτη, επιφέροντας φόρο €0,7εκ.

2.1.3. Φοροεισπρακτικά Μέτρα

Τα δυο Τμήματα πριν την εντοπίηση τους είχαν τη διαχείριση διαφορετικών νομοθεσιών οι οποίες εμπειρείχαν διαφορετικές εξουσίες ως προς την είσπραξη των οφειλομένων φόρων, κυρίως λόγω της διαφορετικής φύσης των φόρων. Το καθεστώς αυτό βρίσκεται στη διαδικασία εκσυγχρονισμού και εξισορρόπησης, κυρίως με τις τροποποιήσεις που πραγματοποιήθηκαν κατά τον Οκτώβριο 2014, οι οποίες παρείχαν τη δυνατότητα παγοποίησης και κατάσχεσης καταθέσεων από τραπεζικούς λογαριασμούς για καθυστερημένους οφειλόμενους φόρους, της δήμευσης κινητής περιουσίας και της εγγραφής εμπράγματος βάρους σε ακίνητη ιδιοκτησία χωρίς την μεσολάβηση του Δικαστηρίου. Συγκεκριμένα:

- Ασκήθηκαν συνολικά 1.192 ποινικές διώξεις ΦΠΑ, εκδικάστηκαν 1.687 (συμπεριλαμβανομένων και παλαιότερων υποθέσεων) και επιβλήθηκε ΦΠΑ ύψους €23,8εκ εκ των οποίων τα €8,3 εκ. ήταν αποτέλεσμα των ποινικών διώξεων και τα €15,5εκ αποτέλεσμα συμφωνηθέντων χρονοδιαγραμμάτων αποπληρωμής χρεών. Αντίστοιχα, ασκήθηκαν 1.313 ποινικές διώξεις για μη υποβολή Δηλώσεων Εισοδήματος, διεκπεραιώθηκαν 1.029 υποθέσεις και επέφεραν €0,4εκ από πρόστιμα που επιβλήθηκαν από το Δικαστήριο και από έξοδα συμβιβασμού λόγω συμμόρφωσης.
- Το μέτρο της δήμευσης κινητής περιουσίας εφαρμόστηκε σε 1.687 πρόσωπα, και εισπράχθηκαν €11,3 εκ.
- Κατά το 2014 εισπράχθηκε ΦΠΑ ύψους €17.573 με το μέτρο της αστικής αγωγής. Επίσης, κινήθηκαν 3.276 υποθέσεις αστικής αγωγής για σκοπούς άμεσης φορολογίας για συνολικό ποσό φόρου συμπεριλαμβανομένων τόκων και επιβαρύνσεων, ίσο με €69,5εκ, εκ των οποίων διευθετήθηκαν 1.545 επιφέροντας €35,7εκ.
- Εφαρμόστηκε το μέτρο τοποθέτησης εμπράγματος βάρους (MEMO) με Δικαστική Απόφαση σε 1.168 υποθέσεις και συνολικό ποσό φόρου €31.8εκ, ενώ από το Νοέμβριο 2014 και έπειτα εφαρμόστηκε το μέτρο τοποθέτησης εμπράγματος βάρους (MEMO) χωρίς Δικαστική Απόφαση για 500 υποθέσεις και συνολικό ποσό φόρου για €33,5εκ.

2.2. Κοινοί Φορολογικοί Έλεγχοι στα πλαίσια των νομοθεσιών της άμεσης και έμμεσης φορολογίας

Κατά την περίοδο Ιανουάριος-Δεκέμβριος 2014, πραγματοποιήθηκαν κοινοί φορολογικοί έλεγχοι άμεσης και έμμεσης φορολογίας σε 6 μεγάλους φορολογούμενους και σε 25 φορολογούμενους υψηλού κινδύνου.

Η εκστρατεία αυτή, εκτός του ότι ικανοποίησε συγκεκριμένη Μνημονιακή Υποχρέωση του Κράτους, παράλληλα συνέβαλε ώστε οι λειτουργοί του Τμήματος να κατανοήσουν καλύτερα και να εντοπίσουν τις ομοιότητες και τις διαφορές ως προς την προσέγγιση τους όταν διενεργούν ελέγχους στα πλαίσια των νομοθεσιών που διαχειρίζονται και συνάμα βοήθησε και τους φορολογούμενους να κατανοήσουν την έννοια της ενοποίησης των δυο Τμημάτων. Κατά τους κοινούς επιτόπιους ελέγχους, επιβλήθηκε συνολικά €5,5 εκ ποσό φόρου το οποίο αναλογεί σε €4,2 εκ σε Φόρο Εισοδήματος και €1,3 εκ σε ΦΠΑ. Για ένα νομικό πρόσωπο στο οποίο βρέθηκαν αδήλωτα εισοδήματα έχει τροχοδρομηθεί διαδικασία ποινικής δίωξης

2.3. Εκστρατεία Ενίσχυσης Συμμόρφωσης Νομικών Προσώπων με την υποχρέωση υποβολής της Δήλωσης Εισοδήματος (ΕΠρ.4) για τα έτη 2008-2011 μέσα στα πλαίσια της αξιολόγησης του Global Forum

Το Τμήμα Φορολογίας μέσα στα πλαίσια της ενίσχυσης της συμμόρφωσης των νομικών προσώπων ως προς τις υποχρεώσεις τους προχώρησε σε μια εκστρατεία σε συνεργασία με τις κυριότερες επαγγελματικές ομάδες, όπως τον Σύνδεσμο Εγκεκριμένων Λογιστών Κύπρου, τον Παγκύπριο Δικηγορικό Σύλλογο και την Επιτροπή Κεφαλαιαγοράς.

Η εκστρατεία ξεκίνησε με την αποστολή, στις 20 Ιανουαρίου 2014, 100.000 ειδοποιήσεων σε νομικά πρόσωπα που δεν είχαν υποβάλει Δηλώσεις Εισοδήματος για τα φορολογικά έτη 2008-2011 όπως τις υποβάλουν μέχρι την 15^η Απριλίου 2014, προειδοποιώντας τους παράλληλα για τις κυρώσεις που προβλέπει η νομοθεσία στην περίπτωση μη ανταπόκρισης τους.

Επίσης, το Τμήμα δημοσίευσε δυο είδη ηλεκτρονικών εντύπων με τα οποία οι εκπρόσωποι των νομικών προσώπων (λογιστές, ελεγκτές, δικηγόροι κτλ) καλούνταν μέχρι το τέλος Μαΐου 2014, να δηλώσουν τις εταιρείες με τις οποίες έχασαν επαφή με τους πελάτες τους / πραγματικούς δικαιούχους (ΕΠρ 163_ΕΠΙΚ) ή είναι αδρανείς (ΕΠρ 163_ΑΔΡ). Στην περίπτωση των αδρανών εταιρειών, το ΤΕΠ έκδωσε σχετική Εγκύκλιο παραθέτοντας οδηγίες σχετικά με τη συμπλήρωση απλοποιημένης Δήλωσης Εισοδήματος Εταιρείας από τους ίδιους τους Διευθυντές. Η ανταπόκριση του επαγγελματικού κόσμου ήταν ιδιαίτερα ικανοποιητική και όλη η πληροφόρηση που παραλήφθηκε χρησιμοποιήθηκε ανάλογα από το Τμήμα, με τρόπο ώστε να διορθωθεί η φορολογική βάση.

Παράλληλα το ΤΕΠ, είχε τακτική τριμηνιαία ενημέρωση από το Τμήμα Εφόρου Εταιρειών και Επίσημου Παραλήπτη, ο οποίος με τη σειρά του προχώρησε κατά το 2014 στην εκκαθάριση του μητρώου του από τις εταιρείες που επιλέγηκαν για διαγραφή λόγω της μη συμμόρφωσης τους προς τις υποχρεώσεις τους που απορρέουν από τη νομοθεσία που διαχειρίζεται το Τμήμα του, και της μη ανταπόκρισης τους στο κάλεσμα για συμμόρφωση.

Αποτέλεσμα της εκστρατείας αυτής, ήταν η αύξηση πέραν του 80% του ποσοστού της υποβολής Δηλώσεων Εισοδήματος από τα νομικά πρόσωπα, για κάθε έτος καθώς και η επικαιροποίηση της φορολογικής βάσης του Τμήματος με την απομάκρυνση μεγάλου αριθμού νομικών προσώπων από το μητρώο των ενεργών νομικών προσώπων, τα οποία βρίσκονται υπό διερεύνηση για την οριστική διαγραφή, αν αποδειχθεί ότι έπαψαν να δραστηριοποιούνται.

3. Νομοθετικές Ρυθμίσεις

Μέσα στα πλαίσια εκσυγχρονισμού των φορολογικών νομοθεσιών αλλά και ενόψει των Μνημονιακών Υποχρεώσεων προωθήθηκαν τα ακόλουθα:

- i.** Θεσπίστηκε ο περί Φορολογίας του Εισοδήματος (Τροποποιητικός) Νόμος (Ν.17(Ι)/2014), ο οποίος τέθηκε σε ισχύ από το φορολογικό έτος 2014. Σκοπός του Νόμου είναι η κατάργηση της απαλλαγής από το φόρο της σύνταξης χηρείας.
- ii.** Θεσπίστηκε ο περί Φορολογίας του Εισοδήματος (Τροποποιητικός) Νόμος (Ν.115(Ι)/2014), ο οποίος τέθηκε σε ισχύ στις 25/7/2014. Κύριος σκοπός του Νόμου είναι η παροχή φορολογικών κινήτρων για επενδύσεις σε καινοτόμες επιχειρήσεις.
- iii.** Θεσπίστηκε ο περί Φορολογίας του Εισοδήματος (Τροποποιητικός) Νόμος (Ν.134(Ι)/2014), ο οποίος τέθηκε σε αναδρομική ισχύ από την 1/7/2013. Σκοπός του Νόμου είναι η προσθήκη των εταιρειών κροατικού δικαίου λόγω της ένταξης της Κροατίας στην ΕΕ την 1/6/2013, στο Πρώτο Παράρτημα όπου τηρείται κατάλογος εταιρειών.
- iv.** Θεσπίστηκε ο περί Φορολογίας του Εισοδήματος (Τροποποιητικός) Νόμος (Ν.170(Ι)/2014), ο οποίος τέθηκε σε ισχύ από το φορολογικό έτος 2014. Σκοπός του Νόμου είναι η φορολόγηση της σύνταξης χηρείας με ειδικό τρόπο, δηλαδή φορολόγηση της σύνταξης χηρείας ξεχωριστά από άλλα εισοδήματα, με συντελεστή 20% για ποσό πέραν του αφορολογήτου ποσού (€19.500).
- v.** Θεσπίστηκε ο περί Βεβαιώσεως και Εισπράξεως Φόρων (Τροποποιητικός) Νόμος (Ν.78(Ι)/2014), ο οποίος τέθηκε σε ισχύ από τις 20/9/2014. Κύριος σκοπός του Νόμου είναι η απόδοση ποινικής ευθύνης σε συγκεκριμένους αξιωματούχους των νομικών προσώπων, οι οποίοι υποβάλλουν δολίως ή εσκεμμένως ανακριβή ή ψευδή στοιχεία σχετικά με την εξακρίβωση των φορολογικών υποχρεώσεων των νομικών προσώπων ή και παραλείπουν ή καθυστερούν να καταβάλουν τους οφειλόμενους από αυτά φόρους. Η εν λόγω τροποποίηση έγινε στα πλαίσια υλοποίησης του Μνημονίου Συναντίληψης με την Τρόικα.
- vi.** Στα πλαίσια της υλοποίησης του Μνημονίου Συναντίληψης με την Τρόικα, θεσπίστηκε ο περί Βεβαιώσεως και Εισπράξεως Φόρων (Τροποποιητικός) Νόμος (Ν.79(Ι)/2014), ο οποίος τέθηκε σε ισχύ από το φορολογικό έτος 2014. Κύριος σκοπός του νόμου είναι η υποχρέωση υπολογισμού του καταβλητέου φόρου και από τους μισθωτούς καθώς και ο καθορισμός προθεσμίας για την επιστροφή φόρου που καταβλήθηκε καθ' υπερβολή (θεσμός της αυτοφορολογίας).
- vii.** Θεσπίστηκε ο περί Φορολογίας Ακινήτου Ιδιοκτησίας (Τροποποιητικός) Νόμος (Ν.108(Ι)/2014), ο οποίος τέθηκε σε ισχύ από το φορολογικό έτος

2014. Σκοπός του Νόμου είναι η επικαιροποίηση του όρου «ακίνητη ιδιοκτησία» με τη συμπερίληψη σε αυτόν της γης από επίχωση θάλασσας και των μαρίνων, η παραχώρηση έκπτωσης 15% για την έγκαιρη καταβολή φόρου, η φορολόγηση εξ αδιαιρέτου μεριδίων και τέλος, η δυνατότητα υποβολής από τον ιδιοκτήτη/developer κατάστασης των ακινήτων για τα οποία υφίσταται σύμβαση πώλησης και η φορολόγηση του αγοραστή για τα εν λόγω ακίνητα.
- viii.** Θεσπίστηκε ο περί Φορολογίας Ακινήτου Ιδιοκτησίας (Τροποποιητικός) Νόμος (Ν.161(Ι)/2014), ο οποίος τέθηκε σε ισχύ από τις 31/10/2014. Σκοπός του Νόμου είναι η παράταση της προθεσμίας για την καταβολή του φόρου.
- ix.** Θεσπίστηκε ο περί Φορολογίας Ακινήτου Ιδιοκτησίας (Τροποποιητικός) Νόμος (Ν.177(Ι)/2014), ο οποίος τέθηκε σε ισχύ από τις 21/11/2014. Σκοπός του Νόμου είναι η απαλλαγή από το φόρο των συμβάσεων μίσθωσης τουρκοκυπριακής ακίνητης ιδιοκτησίας μεταξύ του Κηδεμόνα και εκτοπισθέντος προσώπου.
- x.** Θεσπίστηκαν ο περί Εισπράξεως Φόρων (Τροποποιητικός) Νόμος (Ν.80(Ι)/2014) και ο περί Φόρου Προστιθέμενης Αξίας (Τροποποιητικός) Νόμος του 2014 (Ν.81(Ι)/2014) ο οποίος τέθηκε σε ισχύ από τις 20/6/2014. Κύριος σκοπός τους είναι η ενίσχυση των εξουσιών των φορολογικών αρχών για την εξασφάλιση καταβολής των ανεξόφλητων φορολογικών υποχρεώσεων μέσω της δέσμευσης και κατάσχεσης τραπεζικών λογαριασμών, της δήμευσης κινητής περιουσίας και της εγγραφής εμπράγματος βάρους σε ακίνητη ιδιοκτησία χωρίς την μεσολάβηση του Δικαστηρίου. Η εν λόγω τροποποίηση έγινε στα πλαίσια υλοποίησης του Μνημονίου Συναντίληψης με την Τρόικα.
- xi.** Θεσπίστηκε ο περί Φόρου Προστιθέμενης Αξίας (Τροποποιητικός) Νόμος του 2014 (Ν.153(Ι)/2014) ο οποίος τέθηκε σε ισχύ από τις 24/10/2014. Κύριος σκοπός του Νόμου είναι ο ορισμός της αποκλειστικής οικονομικής ζώνης της Δημοκρατίας.
- xii.** Θεσπίστηκε ο περί Φόρου Προστιθέμενης Αξίας (Τροποποιητικός) Νόμος του 2014 (Ν.154(Ι)/2014) ο οποίος τέθηκε σε ισχύ από τις 24/10/2014. Κύριος σκοπός του Νόμου είναι η τροποποίηση του άρθρου 59(7) που αφορά πρόσθετη επιβάρυνση ή και τόκου ή/και χρηματική επιβάρυνση δυνάμει του Ν246/90
- xiii.** Θεσπίστηκε ο περί Φόρου Προστιθέμενης Αξίας (Τροποποιητικός) (Αρ.4) Νόμος του 2014 (Ν.160(Ι)/2014) ο οποίος τέθηκε σε ισχύ από την 1/10/2014, εκτός από το άρθρο 4 που τέθηκε σε ισχύ από την 1/1/2015. Κύριος σκοπός του Νόμου είναι η υιοθέτηση διατάξεων για ειδικό καθεστώς για τηλεπικοινωνιακές, ραδιοφωνικές και τηλεοπτικές ή ηλεκτρονικές υπηρεσίες.

4. Εξυπηρέτηση του Πολίτη

4.1. Έκδοση Πιστοποιητικών / Βεβαιώσεων

Το Τμήμα Φορολογίας καλείται σε ετήσια βάση να εκδίδει πάσης φύσεως πιστοποιητικά προς βεβαίωση κυρίως των εισοδημάτων για σκοπούς διεκδίκησης επιδομάτων, χορηγιών και άλλων παροχών της Δημοκρατίας, αλλά και για βεβαίωση της φορολογικής κατοικίας για ξένους μόνιμους κάτοικους της Δημοκρατίας και για οτιδήποτε άλλο για το οποίο έχει ληφθεί Υπουργική Απόφαση ή έχει θεσμοθετηθεί με κάποιο άλλο τρόπο.

— Η έκδοση Πιστοποιητικών / Βεβαιώσεων Εισοδήματος από το Τμήμα Φορολογίας ανήλθε κατά το 2014 στις 77.976 (**Παράρτημα III**), πράγμα το οποίο λόγω της έλλειψης προσωπικού και απαρχαιωμένης μηχανογραφικής υποδομής, δημιουργεί σοβαρότατα προβλήματα στην εύρυθμη λειτουργία του Τμήματος παρεμποδίζοντας το έργο του χωρίς να προσθέτει ουδεμία αξία στην επίτευξη των στόχων του.

4.2. Αυτοφορολογία/Υπολογισμός Φόρου Εισοδήματος Μισθωτού

Από το φορολογικό έτος 2014 και εντεύθεν, με σχετική τροποποίηση της νομοθεσίας και οι μισθωτοί πλέον έχουν υποχρέωση να υπολογίζουν τον καταβλητέο τους φόρο σε σχετικό έντυπο που εμπερικλείεται στη Δήλωση Εισοδήματος και αν υφίσταται πληρωτέος φόρος να τον καταβάλλουν με αυτοφορολογία. Το Τμήμα Φορολογίας με στόχο την έγκαιρη ενημέρωση και καθοδήγηση των φορολογουμένων έτσι ώστε να εξοικειωθούν με τις επικείμενες απαιτήσεις της νομοθεσίας ενσωμάτωσε κατά το 2014 το εν λόγω έντυπο στη Δήλωση Εισοδήματος για το φορολογικό έτος 2013, προτού θεσπιστεί η συγκεκριμένη νομοθεσία και ταυτόχρονα στην ιστοσελίδα του Τμήματος αναρτήθηκε εργαλείο συμπλήρωσης / υπολογισμού των αυτοφορολογιών των φυσικών προσώπων.

Προς την αποφυγή ταλαιπωρίας και την άμεση εξυπηρέτηση του κοινού, κατά τον Απρίλιο 2014, το Τμήμα προχώρησε στη μετακίνηση του Τομέα Διαχείρισης Δηλώσεων το οποίο είναι υπεύθυνο για την παραλαβή δηλώσεων στο Επαρχιακό Γραφείο Φόρου Εισοδήματος Λευκωσίας, από τον 3^ο όροφο κτηρίου σε ισόγειο χώρο στελεχώνοντας το επαρκώς με προσωπικό για επίλυση αποριών και την άμεση παραλαβή των Δηλώσεων Εισοδήματος Μισθωτού 2013. Επίσης, για πρώτη φορά λόγω της ενοποίησης του Τμήματος Φορολογίας, τον Απρίλιο 2014, πραγματοποιήθηκε παραλαβή Δηλώσεων Εισοδήματος Μισθωτών και από τα κατά τόπους Επαρχιακά Γραφεία ΦΠΑ. Παράλληλα, εκπρόσωπος τύπου του Τμήματος Φορολογίας ενημέρωσε και καθοδήγησε τους φορολογούμενους μέσω ανακοινώσεων στον τύπο και των ΜΜΕ, συμμετέχοντας σε διάφορες ραδιοτηλεοπτικές ενημερωτικές και ειδησεογραφικές εκπομπές για την υποχρέωση υποβολής της Δήλωσης Εισοδήματος Μισθωτού, τον τρόπο συμπλήρωσης της Δήλωσης τον τρόπο υπολογισμού του φόρου και τις ημερομηνίες υποβολής και καταβολής του οφειλόμενου φόρου.

4.3. Φόρος Ακίνητης Ιδιοκτησίας

Όπως και το 2013, έτσι και το 2014 το Τμήμα Φορολογίας, κλήθηκε να ικανοποιήσει την Μνημονιακή Υποχρέωση εισπράξης €100εκ από το φόρο ακίνητης ιδιοκτησίας σε σχέση με €26εκ που εισέπραξε για το 2012. Συνεπώς, κατά το 2013 το Τμήμα σε συνεργασία με το Υπουργείο Οικονομικών, προχώρησε στην τροποποίηση των συντελεστών του φόρου ακίνητης ιδιοκτησίας διευρύνοντας έτσι τη φορολογική βάση των προσώπων που υπόκεινται στον εν λόγω φόρο, με αποτέλεσμα το Τμήμα, τόσο το 2013 όσο και το 2014, να εξυπηρετήσει χιλιάδες φορολογούμενους που για πρώτη φορά κλήθηκαν να καταβάλουν φόρο ακίνητης ιδιοκτησίας.

Παρόλο που η σχετική νομοθεσία προνοεί την μέθοδο της αυτοφορολογίας (δήλωση του φορολογούμενου και πληρωμή), εντούτοις προς διευκόλυνση των φορολογουμένων, το Τμήμα κατά τον Αύγουστο 2014 εξέδωσε το ίδιο φορολογίες και επέβαλε €126εκ φόρο ακίνητης ιδιοκτησίας σε περίπου 250χιλ φυσικά και νομικά πρόσωπα.

Προς εξυπηρέτηση του κοινού, το Τμήμα προχώρησε, όπως και το 2013, στην εφαρμογή διαδικτυακής πληρωμής των εμπρόθεσμων πληρωμών φορολογιών μέσω jccsmart, και ήρθε σε συμφωνία με το Σύνδεσμο Εμπορικών Τραπεζών Κύπρου ώστε να εισπράττεται ο φόρος μέσω των μελών του χωρίς καμία επιβάρυνση είτε προς το κράτος είτε προς τον φορολογούμενο. Παράλληλα, το Τμήμα διέθεσε κατάλληλο προσωπικό για επίλυση αποριών και έγκαιρη διευθέτηση των ενστάσεων των φορολογούμενων.

4.4. Πληρωμές μέσω διαδικτύου

Στις πληρωμές άμεσης φορολογίας μέσω διαδικτύου (της υπηρεσίας jccsmart) προστέθηκαν και οι πληρωμές που αφορούν εμπρόθεσμες πληρωμές φορολογιών φόρου εισοδήματος που εκδίδονται και αποστέλλονται από το Τμήμα, οι οποίες προηγουμένως πληρώνονταν μόνο στα ταμεία του Τμήματος. Επίσης, εξακολουθούν να είναι πληρωτέες διαδικτυακά όλες οι αυτοφορολογίες και ο φόρος ακίνητης ιδιοκτησίας όταν πληρώνεται έγκαιρα.

4.5. TAXISnet

Η δυνατότητα της υπηρεσίας Taxisnet επεκτάθηκε και δέχεται ηλεκτρονικά αιτήσεις σχετικά με την εγγραφή / εξουσιοδότηση νέων χρηστών για υποβολή των Δηλώσεων Εισοδήματος, νοούμενου ότι ο κάθε αιτητής έχει ήδη αριθμό φορολογικής ταυτότητας (Α.Φ.Τ) και έχει παραλάβει τουλάχιστον μία ειδοποίηση επιβολής φορολογίας φόρου εισοδήματος. Επίσης, τέθηκε σε εφαρμογή η αυτόματη αποστολή κωδικών πρόσβασης στις περιπτώσεις που ο χρήστης ξέχασε τον κωδικό του.

5. Αποτελέσματα Εσόδων του Τμήματος Φορολογίας

Οι συνολικές εισπράξεις του Τμήματος Φορολογίας από άμεση και έμμεση φορολογία κατά το έτος 2014 κινήθηκαν σχεδόν στα ίδια επίπεδα με το 2013 και ανήλθαν στα € 3,5 δις, σημειώνοντας 0,02% αύξηση σε σύγκριση με τις τελικές εισπράξεις του έτους 2013. Αναλυτικά οι εισπράξεις κατά πηγή προέλευσης παρουσιάζονται στον πιο κάτω πίνακα:

Εισπράξεις Τμήματος Φορολογίας για το έτος 2014 σε σχέση με το 2013				
ΕΙΔΟΣ ΦΟΡΟΥ	2014	2013	Αύξηση / (Μείωση)	Μεταβολή %
	€	€		
ΦΟΡΟΣ ΕΙΣΟΔΗΜΑΤΟΣ:				
Υπαλληλοι Δημοσίου και ευρύτερου δημοσίου τομέα	132.906.516	157.829.393	-24.922.877	-15,79%
Ιδιωτικού τομέα	278.936.025	293.526.527	-14.590.502	-4,97%
Αυτοεργαζόμενοι	30.299.041	34.940.711	-4.641.670	-13,28%
Νομικά Πρόσωπα / Εταιρείες (Εταιρικός)	677.800.108	702.142.464	-24.342.356	-3,47%
ΦΟΡΟΣ ΠΡΟΣΤΙΘΕΜΕΝΗΣ ΑΞΙΑΣ	1.284.034.328	1.248.958.014	35.076.314	2,81%
ΦΟΡΟΣ ΠΡΟΣΤΙΘΕΜΕΝΗΣ ΑΞΙΑΣ (Τελωνεία)	408.232.063	383.875.360	24.356.703	6,34%
ΦΟΡΟΣ ΑΚΙΝΗΤΗΣ ΙΔΙΟΚΤΗΣΙΑΣ	104.297.761	101.066.495	3.231.266	3,20%
ΦΟΡΟΣ ΚΕΦΑΛΑΙΟΥΧΙΚΩΝ ΚΕΡΔΩΝ	36.993.208	24.090.809	12.902.399	53,56%
ΕΚΤΑΚΤΗ ΕΙΣΦΟΡΑ ΑΜΥΝΑΣ	416.186.509	461.499.524	-45.313.015	-9,82%
ΤΕΛΗ ΧΑΡΤΟΣΗΜΟΥ	27.141.823	28.967.904	-1.826.081	-6,30%
ΕΠΙΒΑΡΥΝΣΕΙΣ	41.403.717	29.553.398	11.850.319	40,10%
ΕΚΤΑΚΤΗ ΕΙΣΦΟΡΑ ΙΔΙΩΤΙΚΟΥ ΚΑΙ ΔΗΜΟΣΙΟΥ ΤΟΜΕΑ	44.088.170	26.076.528	18.011.642	69,07%
ΕΙΣΦΟΡΑ ΔΗΜΟΣΙΟΥ ΤΟΜΕΑ ΓΙΑ ΣΥΝΤΑΞΕΙΣ	199.357	82.213	117.144	142,49%
ΑΠΟΚΟΠΗ ΜΙΣΘΩΝ ΔΗΜΟΣΙΟΥ ΤΟΜΕΑ	52.212.911	36.680.114	15.532.797	42,35%
ΔΙΑΦΟΡΟΙ ΑΜΕΣΟΙ ΦΟΡΟΙ	3.592.232	8.303.578	-4.711.346	-56,74%
ΟΛΙΚΟ ΕΙΣΠΡΑΞΗΣ ΤΦ	3.538.323.769	3.537.593.032	730.737	0,02%

Ο μέσος όρος μείωσης των εισπράξεων από φόρο εισοδήματος φυσικών και νομικών προσώπων ανήλθε στο 9,3%, ενώ όμοια συμπεριφορά είχε και η έκτακτη εισφορά για την άμυνα με 9,8% μείωση σε σχέση με το 2013.

Ο μέσος όρος αύξησης των εισπράξεων από ΦΠΑ ανήλθε στο 3,7% κυρίως λόγω της αύξησης των συντελεστών ΦΠΑ κατά το 2014. Το ποσοστό αύξησης των εσόδων από φόρο κεφαλαιουχικών κερδών σημείωσε αύξηση 53,6% παρουσιάζοντας σημάδια ανάκαμψης σε σχέση με τη μεγάλη πτώση των προηγούμενων ετών.

Τέλος, ο μεγάλος στόχος της εισπράξης €100εκ από το φόρο ακίνητης ιδιοκτησίας, επιτεύχθηκε και ξεπεράστηκε το 2014 κατά €4,3εκ σημειώνοντας αύξηση 3,2% σε σχέση με το 2013 κατά το οποίο εισπράχθηκαν €101εκ.

6. Καθυστερημένοι Οφειλόμενοι Φόροι Τμήματος Φορολογίας

Το Τμήμα Φορολογίας, δίνει μεγάλη έμφαση στην είσπραξη των καθυστερημένων οφειλομένων φόρων, γι' αυτό στα πλαίσια της ενοποίησης του Τμήματος, συστάθηκε εξειδικευμένη Μονάδα Διαχείρισης Χρέους και Είσπραξης Οφειλών. Η εν λόγω Μονάδα προχώρησε στην ετοιμασία λεπτομερούς ανάλυσης των καθυστερημένων οφειλών των δυο Τμημάτων τις οποίες πλέον διαχειρίζεται ως ενιαίο χρέος (**Παράρτημα IV**).

Κατά την 31^η Δεκεμβρίου 2014 το σύνολο καθυστερημένων οφειλών προς το Τμήμα Φορολογίας ανήλθε στο €1,9 δις συμπεριλαμβανομένων τόκων και επιβαρύνσεων. Από το σύνολο των καθυστερημένων οφειλών, το €1,17 δις αντιστοιχούσε σε οφειλές οι οποίες δεν ήταν άμεσα εισπράξιμες λόγω καταχωρημένης ένστασης (€468εκ), εκκαθάρισης/πτώχευσης οφειλετών (€370εκ), μη ύπαρξης περιουσιακών στοιχείων προς εξόφληση (€184εκ), μη εντοπισμού των οφειλετών (€108εκ), συμφωνίας χρονοδιαγραμμάτων (δόσεων) (€62εκ).

ΠΕΡΙΓΡΑΦΗ		ΣΥΝΟΛΟ ΚΕΦΑΛΑΙΟΥ ΦΟΡΟΥ	ΣΥΝΟΛΟ ΤΟΚΟΥ	ΣΥΝΟΛΟ ΕΠΙΒΑΡΥΝΣΕΩΝ ΚΑΙ ΑΛΛΩΝ	ΓΕΝΙΚΟ ΣΥΝΟΛΟ
		€	€	€	€
	Σύνολο οφειλόμενων φόρων (ΤΕΠ και ΦΠΑ) κατά την 31/12/2014	1.326.737.974	481.359.891	134.109.381	1.942.207.246
Μείον:	Κατηγορίες μη άμεσα εισπράξιμων ποσών φόρου (φαίνονται αναλυτικά στο Παράρτημα III, Πίνακας 1)	770.423.235	319.267.240	80.777.884	1.170.468.360
Σύνολο αμέσως απαιτητού ποσού φόρου		556.314.738	162.092.650	53.331.497	771.738.886
Μείον:	Ποσά φόρου που βρίσκονται κάτω από δικαστικά μέτρα	279.587.082	111.364.075	32.681.253	423.632.410
Μείον:	Ποσά φόρου που βρίσκονται κάτω από νέα εισπρακτικά μέτρα	31.264.344	7.866.466	2.524.969	41.655.780
Καθαρό αμέσως απαιτητό ποσό φόρου χωρίς μέτρα κατά την 31/12/2014		245.463.313	42.862.109	18.125.275	306.450.696

Με βάση τη συγκεκριμένη ανάλυση, το αμέσως απαιτητό ποσό φόρου κατά την 31/12/2014 ήταν €771εκ συμπεριλαμβανομένων τόκων και επιβαρύνσεων. Για τα €465εκ έχουν ήδη ενεργοποιηθεί οι διαδικασίες είσπραξης τους είτε μέσω δικαστικών μέτρων είτε μέσω τοποθέτησης εμπράγματος βάρους με και χωρίς τη μεσολάβηση του Δικαστηρίου. Το καθαρό αμέσως απαιτητό ποσό φόρου χωρίς μέτρα ανέρχεται στα €306εκ συμπεριλαμβανομένων τόκων και επιβαρύνσεων.

ΟΡΓΑΝΩΤΙΚΗ ΔΟΜΗ ΤΜΗΜΑΤΟΣ ΦΟΡΟΛΟΓΙΑΣ

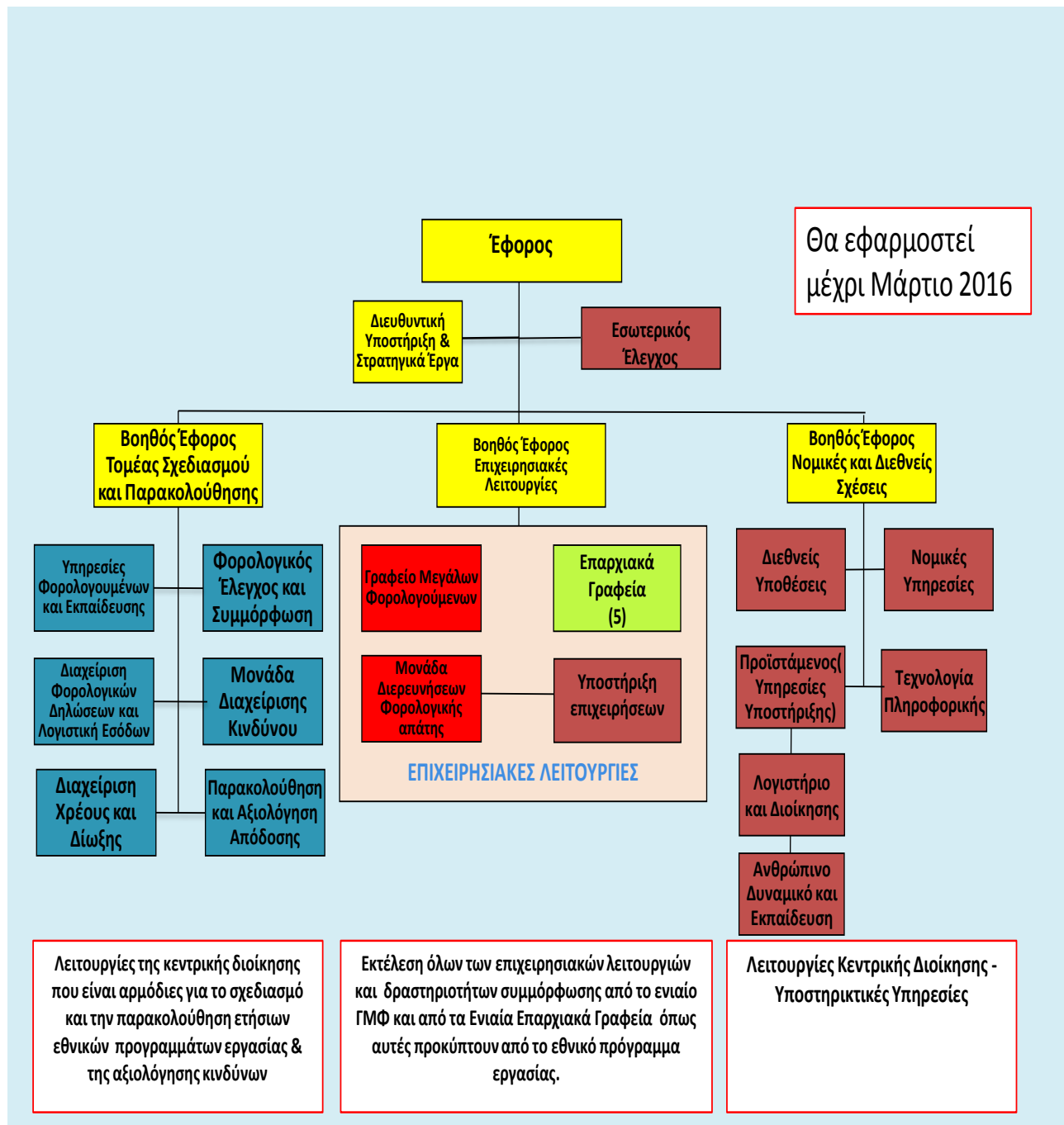

Μητρώο Ενεργών Φορολογουμένων πρώην ΤΕΠ	Λευκωσία	Λεμεσός	Λάρνακα	Πάφος	Αμμόχωστος	Σύνολο
Δημόσιοι Υπαλλήλοι	54.885	2.376	4.718	1.568	138	63.685
Ημικρατικοί Υπαλλήλοι	5.949	1.085	1.815	528	165	9.542
Υπαλλήλοι Δημαρχείων και Συμβ. Βελτίωσης	1.125	450	817	382	233	3.007
Ιδιωτικοί Υπαλλήλοι	70.005	22.052	42.440	13.553	6.745	154.795
Υπάλληλοι Εταιρειών Διεθνών Δραστηριοτήτων	3.592	266	6.609	190	18	10.675
Υπαλλήλοι Αγγλικών Βάσεων	172	322	1.200	12	54	1.760
Άλλοι Υπαλλήλοι	13.448	1.875	6.202	2.197	592	24.314
Ιδιωτικοί υπαλλ. που δεν τους αποκόπτεται ΡΑΥΕ	234	14	715	1.149	7	2.119
Συνταξιούχοι	7.426	3.632	3.073	4.385	1.149	19.665
Διευθυντές Ιδιωτικών Εταιρειών	13.732	6.660	10.872	3.180	2.984	37.428
Αυτοεργοδοτούμενοι	16.388	7.664	12.212	5.975	3.664	45.903
Σύνολο Φυσικών Προσώπων	186.956	46.396	90.673	33.119	15.749	372.893
Συνεταιρισμοί	1.260	1.026	1.148	344	146	3.924
Δημόσιες Εταιρείες	178	31	61	7	1	278
Ιδιωτικές Εταιρείες	46.632	19.823	31.478	8.887	0	106.820
Εταιρείες Διεθνών Δραστηριοτήτων	49.631	2.616	29.524	199	0	81.970
Αλλοδαπές Εταιρείες	909	60	893	22	0	1.884
Οργανισμοί Δημοσίου Δικαίου	52	4	4	1	0	61
Άλλα πρόσωπα	1.303	140	369	74	9	1.895
European Public Limited Liability Company (SE)	9	5	8	0	0	22
P.A.Y.E. (Εργοδότες)	564	299	297	147	18	1.325
Σύνολο Νομικών Προσώπων	100.538	24.004	63.782	9.681	174	198.179
Φορ. Ακίνητης Ιδιοκτησίας (νέο σύστημα)	54.574	32.533	38.889	36.236	7.780	170.012
Φορ. Ακίνητης Ιδιοκτησίας (από μεταφορά)	10.593	7.888	3.489	3.728	12	25.710
Φορ. Ακίνητης Ιδιοκτησίας (ελλιπή στοιχεία)	2	1	0	4	1	8
Φορολογούμενος χαρτοσήμων	10	243	35	486	42	816
Φορολογούμενοι με επιστροφή Άμυνας	1.835	937	2.047	543	106	5.468
Ευρωπαϊκή Ένωση	1	0	0	0	0	1
Φορολογούμενοι TAXISnet	494	74	187	48	5	808
Φορολογούμενοι υπό διερεύνηση	638	176	922	494	1	2.231
Σύνολο άλλων κατηγοριών	68.147	41.852	45.569	41.539	7.947	205.054
ΓΕΝΙΚΟ ΣΥΝΟΛΟ 2014	355.641	112.252	200.024	84.339	23.870	776.126

Μητρώο Ενεργών Φορολογουμένων ΦΠΑ	Λευκωσία	Λεμεσός	Λάρνακα	Πάφος	Αμμόχωστος	Κεντρικά Γραφεία	Σύνολο
Αυτοτελώς Εργαζόμενοι	5.689	5.132	3.329	2.419	1.371		17.940
Εταιρείες (χωρίς Ε.Δ.Δ.)	18.205	12.431	5.450	5.110	2.451	21	43.668
Εταιρείες Ε.Δ.Δ.	8.102	5.062	938	196	68	1	14.367
Σύνολο Εταιρειών	26.307	17.493	6.388	5.306	2.519	22	58.035
Συνεταιρισμοί	421	187	119	49	21		797
Συνεταιρισμοί (παλαιά αρ. Εφ. Ετ.)	1	1					2
Άτυποι Συνεταιρισμοί Φυσικών Προσώπ.	227	207	246	149	199		1.028
Σύνολο Συνεταιρισμών	649	395	365	198	220		1.827
Αυτοτελώς Εργαζ. (Μη Μόν. Κάτοικος)	309	280	150	549	124	4	1.416
Ένωση Προσώπων (Αλλοδ. Εταιρεία)	140	22	46	33	5	4	250
Συνεργατικό Ίδρυμα	26	29	8	11	4		78
Αρχή Τοπικής Αυτοδιοίκησης	71	62	48	69	9		259
Ένωση Προσώπων	69	56	6	30	17		178
Υπόλοιπες Κατηγορίες με Η9	388	182	54	69	31	172	896
Σύνολο όλων των κατηγοριών με Η9	1.003	631	312	761	190	180	3.077
Ειδικό Καθεστώς Αγροτών	1.205	742	592	440	395		3.374
Ειδικό Καθεστώς Αστικών Ταξί	207	278	133	119	147		884
Σύνολο Ειδικών Καθεστώτων	1.412	1.020	725	559	542		4.258
ΓΕΝΙΚΟ ΣΥΝΟΛΟ 2014	35.060	24.671	11.119	9.243	4.842	202	85.137

ΕΠΑΡΧΙΑ	Είδος Πιστοποιητικού / Βεβαίωσης	Αριθμός Πιστοποιητικών που εκδόθηκαν το 2014
Λευκωσία	Πιστοποιητικά για Φορολογική Κατοικία, Εκκαθαριστικό, Ανανέωση Άδειας Παραμονής από τον Κλάδο Αυτοεργοδοτούμενων και Ενστάσεων	1.500
	Βεβαιώσεις Εισοδήματος για Φορολογική κατοικία, Εκκαθαριστικά, Ποινικές Διώξεις, Πιστοποιητικά Ξένου Συναλλάγματος από τον Κλάδο Λογαριασμών	13.661
	Αποφυγή Διπλής Φορολογίας, Εκκαθάριση Φορολογικών Υποχρεώσεων, Ανανέωση άδειας παραμονής, Ανοιγμα Τραπεζικών Λογαριασμών στο εξωτερικό από τον Κλάδο Πρώτης Φορολόγησης	2.160
	Εκκαθάριση Φορολογικών Υποχρεώσεων για καταβολή του Φιλοδωρήματος από τον Κλάδο Πρώτης Φορολόγησης	
	Αναδιάρθρωση Δανείων, Ανοιγμα Τραπεζικών Λογαριασμών στη Κύπρο και για σκοπούς Προσφορών από τον Κλάδο Πρώτης Φορολόγησης	
Λεμεσός	Βεβαιώσεις Εισοδήματος Κάρτα Νοσηλείας, Υποτροφίες Φοιτητών , Φοιτητικά Πακέτα, Φοιτητικές Εστίες, Επιδότηση Ενοικίων, Φοιτητών Ελλάδας (€1000), Αναδιάρθρωση Δανείων, Οικιακοί Βοηθοί, Βοήθεια από Μέριμνα	26.975
	Πιστοποιητικά Φορολογικής Κατοικίας για αποφυγή Διπλής Φορολογίας	825
	Πιστοποιητικά Φορολογικής Κατοικίας για Τράπεζες Εξωτερικού	4.500
	Πιστοποιητικά για Ναύτες για αποφυγή Διπλής Φορολογίας	6.400
	Πιστοποιητικά Φορολογικής Κατοικίας για Εταιρείες για αποφυγή Διπλής Φορολογίας	1.361
	Πιστοποιητικά/Εκκαθαριστικό Εταιρειών λόγω Διάλυσης/Αναδιοργάνωσης Εταιρείας	2.475
	Βεβαίωση προς Λειτουργό Μετανάστευσης για ανανέωση άδειας διαμονής	540
Αντίγραφα Δηλώσεων για ένσταση στις Κοινωνικές Ασφαλίσεις, για Φοιτητικές Χορηγίες, για Επίδομα Τέκνων, για ένσταση Φορολογίας, για Αναδιάρθρωση Δανείων		
Λάρνακα	Πιστοποιητικά για Χορηγίες	204
	Πιστοποιητικά για Προσφορές	271
	Διάφορα Πιστοποιητικά που δίνονται σε εταιρείες	1.105
	Πιστοποιητικά ανανέωσης άδειας αλλοδαπών	300
	Πιστοποιητικά Φορολογικής Κατοικίας (Ελληνικό)	400
Πάφος	Βεβαιώσεις Εισοδήματος για Επίδομα, για Κάρτα Νοσηλείας, για Δάνεια, για Μείωση Κοινωνικών Ασφαλίσεων	11.500
	Πιστοποιητικά Φορολογικής Κατοικίας για αποφυγή Διπλής Φορολογίας	400
	Βεβαιώσεις Εισοδήματος για Immigration, (Ανανέωση Άδειας Παραμονής) ή Αναδιάρθρωση Δανείου Εταιρείας	100
Αμμόχωστος	Βεβαιώσεις Εισοδήματος για κάρτα νοσηλείας / φοιτητική χορηγία	3.299
ΣΥΝΟΛΟ ΠΙΣΤΟΠΟΙΗΤΙΚΩΝ/ΒΕΒΑΙΩΣΕΩΝ ΠΟΥ ΕΚΔΙΔΟΘΗΚΑΝ ΠΑΓΚΥΠΡΙΑ ΚΑΤ ΑΤΟ 2014		77.976

ΠΕΡΙΓΡΑΦΗ	ΤΕΠ				ΦΠΑ				ΣΥΝΟΛΟ ΚΕΦΑΛΑΙΟΥ ΦΟΡΟΥ	ΣΥΝΟΛΟ ΤΟΚΟΥ	ΣΥΝΟΛΟ ΕΠΙΒΑΡΥΝΣΕΩΝ ΚΑΙ ΑΛΛΩΝ	ΓΕΝΙΚΟ ΣΥΝΟΛΟ
	ΚΕΦΑΛΑΙΟ ΦΟΡΟΥ	ΤΟΚΟΣ	ΕΠΙΒΑΡΥΝΣΕΙΣ ΚΑΙ ΑΛΛΑ	ΣΥΝΟΛΟ (ΤΕΠ)	ΚΕΦΑΛΑΙΟ ΦΟΡΟΥ	ΤΟΚΟΣ	ΕΠΙΒΑΡΥΝΣΕΙΣ ΚΑΙ ΑΛΛΑ	ΣΥΝΟΛΟ (ΦΠΑ)				
	€	€	€	€	€	€	€	€				
(a) Σύνολο οφειλόμενων φόρων	1.096.173.589	343.783.910	77.523.532	1.517.481.031	230.564.385	137.575.981	56.585.849	424.726.215	1.326.737.974	481.359.891	134.109.381	1.942.207.246
Μείον:												
(b) Ποσά φόρου υπό ένταση (ΤΕΠ: Φόρος Εισοδήματος, ΕΕΑ, Φόρος Ακίνητης Ιδιοκτησίας (ΦΑΙ), τόκοι και επιβαρύνσεις μόνο για ΦΑΙ - ΦΠΑ:ενστάσεις προς τον Υπουργό Οικονομικών και στο Ανώτατο Δικαστήριο)	378.338.663	225.360	72.056	378.636.078	56.992.916	26.160.748	6.424.070	89.577.734	435.331.579	26.386.108	6.496.126	468.213.812
(c) Οφειλές φορολογουμένων που βρίσκονται υπό εκκαθάριση ή πτώχευση					37.656.464	34.070.482	9.288.109	81.015.055				
(d) Μη εισπράξιμες οφειλές φορολογουμένων που έχει ολοκληρωθεί η διαδικασία εκκαθάρισης ή πτώχευσης	136.258.163	127.604.745	25.759.255	289.622.164	-	-	-	-	173.914.627	161.675.227	35.047.364	370.637.219
(e) Ποσά φόρου που βρίσκονται κάτω από συμφωνία δόσεων	9.433.729	2.914.272	573.651	12.921.651	36.711.210	7.594.714	5.570.685	49.876.610	46.144.939	10.508.985	6.144.336	62.798.261
(f) Ποσά φόρου για τα οποία έχουν αποτύχει κάθε προσπάθεια εντοπισμού του φορολογούμενου	51.045.649	45.741.453	5.864.055	102.651.157	2.815.400	2.754.944	476.212	6.046.556	53.861.049	48.496.397	6.340.266	108.697.712
(g) Οφειλές φορολογουμένων για τα οποία δεν υπάρχουν περιουσιακά στοιχεία προς εξασφάλιση της οφειλής	85.539.636	84.710.789	14.173.657	184.424.082	-	-	-	-	85.539.636	84.710.789	14.173.657	184.424.082
(h) Ποσά που συμπεριλαμβάνονται στις πιο πάνω κατηγορίες (overlapping)	-58.501.677	-60.409.399	-10.549.131	-129.460.207	-	-	-	-	-58.501.677	-60.409.399	-10.549.131	-129.460.207
(i) Οφειλές φορολογουμένων οι οποίοι έχουν διαγραφεί από το μητρώο ΦΠΑ (μόνο για ΦΠΑ)	-	-	-	-	34.133.083	47.899.133	23.125.266	105.157.482	34.133.083	47.899.133	23.125.266	105.157.482
(j) Σύνολο αμέσως απαιτητού ποσού φόρου ((a) - (b+c+d+e+f+g-h+i))	494.059.427	142.996.690	41.629.990	678.686.107	62.255.312	19.095.960	11.701.507	93.052.779	556.314.738	162.092.650	53.331.497	771.738.886
(k) Μείων ποσά φόρου που βρίσκονται κάτω από δικαστικά μέτρα	242.518.927	100.899.418	26.807.094	370.225.439	37.068.154	10.464.657	5.874.160	53.406.971	279.587.082	111.364.075	32.681.253	423.632.410
(l) Μείων ποσά φόρου που βρίσκονται κάτω από νέα εισπρακτικά μέτρα	31.264.344	7.866.466	2.524.969	41.655.780	-	-	-	-	31.264.344	7.866.466	2.524.969	41.655.780
(m) Καθαρό αμέσως απαιτητό ποσό φόρου χωρίς μέτρα κατά την 31/12/2014	220.276.156	34.230.805	12.297.927	266.804.888	25.187.157	8.631.304	5.827.348	39.645.809	245.463.313	42.862.109	18.125.275	306.450.696